

За гранью непознанного

Инна Любимова



Серия Сверхновая Информация

**УРОВНИ РАЗВИТИЯ ДУШИ (продолжение)
ФЕНОМЕНАЛЬНЫЕ СПОСОБНОСТИ ФИЗИЧЕСКОГО
ТЕЛА ИНДИВИДОВ**

Книга 4 (2-я часть)

2018 г

От автора: к началу апреля 2018 года была написана треть 2-ой части 4-ой книги серии «Сверхновая Информация». Работа продвигалась очень медленно, проходили дни, когда не было написано ни строчки. Не понимала, что писать, хотя какая-то Информация поступала. Потом снова писала, но, прочитав на следующий день, понимала, что это – не то, что нужно.

Наконец, что-то начало получаться, работа пошла. Но услышав одну фразу учёного, который пытался исследовать сознание, поняла, что надо вернуться к самому началу изложенной Информации и начать всё «по новой».

Информация 2-ой части книги – очень сложная, пожалуй, самая сложная, так как никто из землян до сих пор не смог объяснить работу физического мозга человека, его функций, восприятий, чувств, эмоций, влечений, потребностей.

Из всего, перечисленного выше, трудно было писать о любви. Никто и никогда не смог описать самое непостижимое чувство двух людей, самую загадочную тайну Вселенной. Никто из обитателей Божественной Иерархии не переживал это чувство. Высшим Сутям не присущи чувства, но присущи эмоции.

По этой причине появились сложности в контакте и работе с Иерархиями 34-го Уровня. Думаю, что для меня высок этот Уровень, а для Них низка Информация, которую Им нужно было давать. Период работы с Ними оказался самым продолжительным из-за бесконечных проверок.

В работе над книгой автор получала Информацию от Сутей 8-го, 9-го, 15-го, 16-го, 17-го, 18-го, 19-го, 20-го, 21-го, 25-го, 26-го Уровней БИ; Иерархов 27-го, 28-го, 29-го, 32-го, 34-го, 35-го, 36-го, 37-го, 38-го, 39-го, 40-го, 41-го, 42-го, 43-го, 44-го, 45-го, 46-го, 47-го, 54-го Уровней БИ.

Не Все Суты и Иерархи поимённо указаны в книге, так как, как оказалось, над одним ответом могли работать несколько Сутей или Иерархов одновременно.

Степень понимания Высших Сутей автором оценивается в 78% (это – максимальный уровень).

ОГЛАВЛЕНИЕ

Раздел 1. Виды движения материи	6
Виды материи	7
Виды энергии	8
Энергии человека	11
Раздел 2. Стадии физического развития земного человека	16
Раздел 3. Строение и функции физического мозга	21
Полушария (правое и левое)	24
Доли мозга	25
Промежуточный мозг	26
Продолговатый мозг	27
Средний или ромбовидный мозг	28
Спинной орган	36
Раздел 4. Отделы функций физического мозга	40
<i>Правое полушарие</i>	
1-й. Отдел цвета	40
2-й. Отдел самосохранения	41
3-й. Отдел памяти и речи	42
4-й. Отдел пространственных рамок	47
5-й. Отдел физиологических потребностей	48
6-й. Отдел чувств	49
<i>Левое полушарие</i>	
7-й. Отдел сознания	61
8-й. Отдел связи физического мозга с тонким мозгом	65
Раздел 5. Слух и зрение – физические органы человека	70
Слух	70
Зрение	76
Раздел 6. Энергетическая характеристика «материала» органов человека	79
Раздел 7. Феноменальные способности физического тела человека	82
Феноменальная гибкость	88
Феноменальная грузоподъёмность (выносливость) ...	90
Феноменальная сила (потенция) рук	92
Феноменальная сила ног	94
Феноменальное зрение	98

Феноменальный слух	102
Феноменальное сердце	104
Феноменальная память	111
Раздел 8. Уникальные личности в истории человечества..	114
Раздел 9. Вопросы и ответы по текущим событиям на Земле.....	131
Раздел 10. Керченская трагедия.....	150

РАЗДЕЛ 1. ВИДЫ ДВИЖЕНИЯ МАТЕРИИ

- Что такое энергия? Какие виды энергии существуют на Земле?

(Основная часть ответа взята из Интернета с исправлениями и корректировкой Иерархом 34-го УБИ).

В современном научном представлении под энергией понимается общая мера различных (форм) видов движения материи. Для количественной характеристики качественно различных (форм) видов движения материи и соответствующих им взаимодействий условно вводят различные виды энергии: тепловую, механическую, ядерную, электромагнитную и др.

Различают **первичную и вторичную** энергии. **Первичной** называют энергию, непосредственно запасенную в природе: энергия топлива, ветра, тепло Земли и др. Энергия, получаемая после преобразования **первичной** энергии в специальных условиях, называемых энергетическими, считается **вторичной** (например, энергия пара, электрическая, горячей воды и т. д.). (Вторичный вид энергии рассматриваться не будет.)

***Примечание:** автор не имеет права применять термин «форма» в своих публикациях, кроме, как называть **одушевлённые** объекты Мироздания (звезда, планета, человек и другие).*

Под видами движения понимаются некоторые характерные процессы, идущие в природе, виды взаимодействия, через которые мы узнаём о существовании предметов:

- механическое движение;
- физические виды движения (тепловое, электрическое, химическое);
- биологическое (жизнь);
- социальное (в данной публикации «социальные» вопросы рассматриваться не будут).

За всеми видами движения нужно искать носителя. Движения не могут принципиально различаться, если за всеми ними стоит один носитель. Отсюда проистекает необходимость деления материи на виды.

Виды материи:

- физическая материя;
- химическая;
- биологическая.

Каждая из разновидностей материи имеет элементарный уровень. То есть, существуют простейшие объекты, которые могут двигаться характерным для этой материи способом. Например, в физике – (~~нетипично~~) *элементарные частицы* (но фундаментальные) - *кварки, лептоны и кванты* полей-переносчиков взаимодействий. Элементарные объекты химических *соединений* - *атомы*. В биологии - *прокариоты*.

Каждая из этих **видов** материи включает в себе многообразие объектов, в том числе, неэлементарных, а их уже может быть довольно много. Физическая материя не сводится только к *кваркам, лептонам и квантам*, есть составные частицы - *адроны, ядра атомов*, есть *макрообъекты*. Если сравнивать многообразие разных видов, то найдём, что многообразие физических объектов существенно уступает химическому, и т.д. - видим явное увеличение сложности (разнообразие чисто физических объектов порядка 1000, химических соединений порядка 10 миллионов, биологические объекты вообще индивидуальны, и счёт идёт на десятки миллиардов и т.п.). Каждый неэлементарный физический объект остаётся проще любого неэлементарного химического, биологического, социального объекта. Элементарный объект - это исходный носитель конкретного **вида** движения.

Принцип развития - низшие **виды** материи порождают высшие. В развитии лежит *генетическая связь*.

Основные виды материи находятся в некоторой связи друг с другом. Принцип развития приводит к тому, что между ними существует некоторая *генетическая связь*, которая, тем не менее, не предполагает потерю сущности при создании нового **вида** материи. *Генетическая связь* выражается в том смысле, что более сложная система включает в себя более простые **виды**-основы, и в этом смысле не теряются предыдущие результаты развития. Например, живой организм, будучи биологическим **видом**, явно содержит физические и химические системы, которые не теряют своей сущности.

Виды энергий

Виды энергий классифицируются на основании вида **материи, движения и вида взаимодействия**.

Виды взаимодействия: ядерное (сильное), электромагнитное, слабое с участием нейтрино (**не существует**) и гравитационное (сверхслабое).

1. **Анигиляционная энергия** – полная энергия системы «вещество – антивещество», освобождающаяся в процессе их соединения и анигиляции (взаимоуничтожения) в различных видах.

2. **Ядерная энергия** – энергия связи нейтронов и протонов в ядре, освобождающаяся в различных видах при делении тяжелых и синтезе легких ядер; в последнем случае ее называют “термоядерной”.

3. **Химическая** (~~логичнее — атомная~~) энергия – энергия системы из двух или более реагирующих между собой веществ. Эта энергия освобождается в результате перестройки электронных оболочек *атомов и молекул* при химических реакциях.

4. **Гравитатическая энергия** – потенциальная энергия (~~ультраслабая~~) взаимодействия всех тел, пропорциональная их массам. Практическое значение имеет энергия тела, которую она накапливает, преодолевая силу земного притяжения.

5. **Электростатическая энергия** – потенциальная энергия взаимодействия электрических *зарядов*, т. е. запас энергии электрически заряженного тела, накапливаемый в процессе преодоления им сил электрического поля.

6. **Магнитостатическая энергия** – потенциальная энергия взаимодействия “*магнитных зарядов*” или запас энергии, накапливаемый телом, способным преодолевать силу магнитного поля в процессе перемещения против направления действия этих сил. Источником магнитного поля может быть постоянный магнит, электрический ток.

7. **Нейтрино статическая энергия** – потенциальная энергия слабого взаимодействия “нейтринных зарядов” или запас энергии, накапливаемый в процессе преодоления сил β -поля – “нейтринного поля.” Вследствие огромной проникающей способности нейтрино накапливать энергию таким образом практически невозможно. (**Нейтрино, как частица, не существует**).

- Разъясните подробно, что Вы хотите этим сказать?

Та частица, которую учёные назвали *нейтрино* и которую подробно описали как нейтральной фундаментальной частицей (см. Википедия «*Нейтрино*»), не является нейтральной. Такого названия она не заслуживает. Она – активная, её Высшие Иерархи советуют исследовать.

Нейтрино является *нейтральной фундаментальной частицей сильных гравистатических взаимодействий*. Такие взаимодействия учёными ещё не открыты.

8. **Упругостная энергия** – потенциальная энергия механически упругого измененного тела (сжатая пружина, газ), освобождающаяся при снятии нагрузки чаще всего в виде механической энергии.

9. **Тепловая энергия** – часть энергии теплового движения частиц тел, которая освобождается при наличии разности температур между данным телом и телами окружающей среды.

10. **Механическая энергия** – кинетическая энергия свободно движущихся тел и отдельных частиц.

11. **Электрическая (электродинамическая) энергия** – энергия электрического тока во всех его (формах) видах.

12. **Электромагнитная (фотонная квантовая) энергия** – энергия движения ~~фотонов-квантов~~ (*фотон не является носителем указанной энергии*) электромагнитного поля.

Примечание: Иерарх 34-го УБИ исправил определение фотона, данное в Википедии: квант - частица электромагнитного излучения (в узком смысле — света) и переносчик электромагнитного взаимодействия. Это - массовая частица, не способная существовать в вакууме.

Фотон - электромагнитная волна с круговой правой или левой поляризацией.

13. **Мезонная (мезодинамическая) энергия** – энергия движения *мезонов* (пионов) – *квантов* ядерного поля, путем обмена которыми взаимодействуют *нуклоны* (теория Юкавы, 1935 г.)

14. **Гравидинамическая (гравитационная) энергия** – энергия движения гипотетических *квантов* гравитационного поля – *гравитонов*.

15. ~~Нейтрино~~ **динамическая энергия** – энергия движения всепроникающих частиц β -поля – ~~нейтрино~~ **(нейтрино не является носителем, частица-носитель этой энергии должна иметь другое название)**.

Из перечисленных 15 видов энергий практическое значение имеют пока только 10: **ядерная, химическая, упругостная, гравитатическая, электрическая, электромагнитная, электростатическая, магнитостатическая, тепловая, механическая.**

Непосредственно используются всего четыре вида: **тепловая** (около 75 %), **механическая** (около 20–22 %), **электрическая** (около 3–5 %) и **электромагнитная** (менее 1 %). Причем так широко вырабатываемая, подводимая по проводам **электрическая** энергия выполняет в основном роль *переносчика* энергии.

Главным источником непосредственно используемых видов энергии служит пока **химическая** энергия минеральных органических горючих (уголь, нефть, природный газ и др.), запасы которой, составляющие доли процента всех запасов энергии на Земле, находятся на грани истощения.

С декабря 1942 г., когда был пущен первый ядерный реактор, в роли нового источника энергии на сцену вышли ядерные и термоядерные топлива.

В будущем возможно появление как новых видов энергии, так и новых источников энергии. Классификация видов энергии позволяет исследовать и оценить все их возможные взаимопревращения.

vikidalka.ru - 2015-2018 год. Все права принадлежат их авторам! Нарушение авторских прав / Нарушение персональных данных

- На других материальных объектах Мироздания существуют такие виды энергии?

В Вашей Вселенной – нет. В других Вселенных – есть.

Энергии человека

- Расскажите о видах энергии, присутствующих внутри человека.

Информацию даёт Иерарх 32-го Уровня БИ.

Внутри человека образуются некоторые из выше перечисленных видов энергий и действуют энергии, совершенно отличные от них.

Физический организм человека представляет собой биологическую суть, то есть, биологическую материю, которая на Земле может осуществлять известные виды движения: механическое и физическое. В результате у указанных видов движения внутри организма возникают энергии:

- химическая (*желчно кишечный тракт*);
- электростатическая (*предсердия*);
- магнитостатическая (*почки*);
- тепловая (*кишечник*);
- механическая и упругостная (*опорнодвигательный аппарат*).

Кроме физических органов внутри человека присутствуют **магнитные доменные структуры (физическая и эфирная оболочки, чакры, «серебряная нить»)** и «тонкие» структуры, в которые Высшие Сути закладывают на момент рождения «тонкую» энергию (**Матрица души, астральная, ментальная и каузальная оболочки**).

Магнитные доменные структуры на основе **магнитостатической энергии** с носителем «*заряд*» – это условное приближённое понятие внеземной энергии для формирования **физической, эфирной** оболочек, чакр и «**серебряной нити**». Энергетический потенциал измеряется энергетическими единицами (э.е.):

- **физическая** оболочка – 11-13 э.е. (все оболочки энергетически 3-х слойные);
- **эфирная** оболочка – 14 – 16 э.е.;
- **физическая** оболочка: чакры **муладхара, свихистана, манипура** – 9 – 11 э.е.;
- **физическая** оболочка: чакры **анахата, вишудха** – 12 – 14 э.е.;

- **эфирная** оболочка: чакры **свахистана, манипура** – 12 – 14 э.е.;
- **эфирная** оболочка: чакры **анахата, вишудха, аджна** – 15 – 17 э.е.;
- **«серебряная нить»** - 17 – 19 э.е.

Основа «тонких» структур – **самая главная, «одухотворяющая»** энергия, носителем которой является *генный код*. Количество подвидов **«одухотворяющей»** энергии для форм Земли – 8. Внутри одного человека действует 6 подвидов. **«Одохотворяющая»** энергия – это Вам известная энергия «тонких» структур человека: **астральной, ментальной и каузальной** оболочек, их чакр и **Матрицы души**. Условное обозначение э.е. (энергетическая единица). За счёт этой энергии человек – живой. Закладываемые индивиду на момент рождения *способности, склонности* – это **«одухотворяющая»** энергия, которая закладывается в чакры. Отличаются подвиды диапазоном энергии. Показатель потенциала **«одухотворяющей»** энергии для форм Земли от 8 до 26 э.е.

«Одохотворяющая» энергия – **Главный движитель Космоса**, основой Которого является **Духовная материя**, которая направляется **духовной энергией** (будем продолжать называть её *«тонкой»* энергией).

3 подвида её составляют оболочки индивида, 3 – чакры:

- **астральная** оболочка, энергопотенциал 11 – 14 э.е. (4-х слойная);
- **ментальная** оболочка, 10 – 15 э.е. (6-ти слойная);
- **каузальная** оболочка, 10 – 17 э.е. (8-и слойная);
- **астральная** оболочка, чакры **манипура, анахата** 10 – 18 э.е. (9-и слойные);
- **астральная** оболочка, чакры **вишудха, аджна** 11 – 20 э.е. (10-и слойные);
- **астральная** оболочка, чакра **сахасрара** 13 – 23 э.е. (11-и слойные);
- **ментальная** оболочка, чакры **манипура, анахата** 11 – 21 э.е. (11-и слойные);
- **ментальная** оболочка, чакры **вишудха, аджна** 12 – 23 э.е. (12-и слойные);
- **ментальная** оболочка, чакра **сахасрара** 14 – 25 э.е. (12-и слойная).

Матрица души состоит из 9 подматриц, внешние контуры которых сформированы многослойными из «тонких» энергий разного энергopotенциала:

- подматрица **Законов**, энергopotенциал внешнего контура 14 – 27 э.е. (14-и слойный);
- подматрица **Вечности**, 16 – 29 э.е. (14-и слойный);
- подматрица **Пространства**, 14 – 29 э.е. (16-и слойный);
- подматрица **Времени**, 16 – 25 э.е. (10-и слойный);
- подматрица **Подсознания**, 19 – 27 э.е. (11-и слойный);
- подматрица **Непосредственно души**, 17 – 28 э.е. (12-и слойный);
- подматрица **Совести**, 14 – 23 э.е. (10-и слойный);
- подматрица **Качеств**, 14 – 20 э.е. (7-и слойный);
- подматрица **«Генного кода»**, 14 – 25 э.е. (12-и слойный);
- подматрица **связи с Управителями**, 10 – 25 э.е. (16-и слойный).

- Какое назначение имеют многослойные энергетические оболочки «тонких» конструкций человека?

Между воплощениями по пути в Антипод каждой земной душе приходится соприкасаться с 4-мя, неизвестными для землян, мирами, которые являются очень опасными. 5-й – Антипод, в котором душа постоянно находится между воплощениями. Он из всех – наименее агрессивный, даже по сравнению с Землёй.

Поэтому душа должна быть надёжно защищена. В 0.2% случаях душа может погибнуть, так как защиту удаётся «пробить». Душу восстановить невозможно.

На Земле и в Антипode душа погибнуть не может.

Два следующих вида **неизвестной энергии** закладываются на момент рождения в *системы кровообращения*: **артериальную (неизвестная энергия №1)** и **венозную (неизвестная энергия №2)**.

Примечание: потенциал всех видов энергий неземного происхождения обозначаем известными Вам э.е.

Артериальная кровь, носитель *«группа крови»*. Каждая группа крови имеет свою энергетику (резус значения не имеет):

- **1-я группа** – 16 э.е.;
- **2-я группа** – 14 э.е.;
- **3-я группа** – 16 э.е.;
- **4-я группа** – 14 э.е.

От автора: совсем неожиданно прикоснулась к, новой для меня, и очень сложной Информации о связях группы крови индивида.

- Для чего закладывается энергетика в артериальную кровь индивида?

По аналогии с человеком Земля имеет **доменные магнитные структуры: физические (3) и эфирные (3) оболочки; «тонкие» оболочки: астральные, ментальные, каузальные по 4, Матрицу души (подматрицы Вечности, Времени, Пространства, Подсознания, Непосредственно души, Качеств, связи с Управителями и две другие, неизвестные Вам).**

По той же аналогии **физические** оболочки Земли имеют чакры **муладхару, свихистану, манипуру, анахату, вишудху** по 4 каждой; **эфирные: свихистану, манипуру, анахату, аджну** по 4 каждой; **тонкие: манипуру, анахату, вишудху, аджну** по 6 каждой.

Группа крови или энергетика **артериальной крови** – одинаковая для всех индивидов, родившихся в один и тот же временной момент в любой точке Земли. Существует энергетическая связь этой крови по цепочке с чакрой **манипура** одной из **физических** оболочек Земли: **матрица «генного кода» - артериальная кровь** – программа – **«неонный»** коридор (примесь воздуха **неон** служит для этой цели) – Земля, **физическая** оболочка (одна из них), чакра **манипура**.

Такая связь «привязывает» индивида к Земле, служит гарантом прохождения программы, делает жизнь более безопасной, влияет на характер индивида.

Венозная кровь содержит энергию для метаболического (очистительного) процесса. Носитель – *«группа крови»*.

Энергетика **1-ой и 3-ой групп крови** – 9 э.е.; **2-ой и 4-ой** – 8 э.е.

Два следующих **неизвестных вида энергии** закладываются на момент рождения в *физический мозг* человека. Их можно отнести условно к «многоцифровым» (многофункциональным) видам тонкой энергии.

- В интернете можно найти что-то, хотя бы отдалённо объясняющее этот вид энергии?

Прошло без малого сто лет с того момента, как были открыты космические лучи — потоки заряженных частиц, приходящих из глубин Вселенной. С тех пор сделано много открытий, связанных с космическими излучениями, но и загадок остаётся ещё немало. Одна из них, возможно, наиболее интригующая: откуда берутся частицы с энергией более 10^{20} эВ, то есть почти миллиард триллионов электронвольт, в миллион раз большей, чем будет получена в мощнейшем ускорителе — Большом адронном коллайдере LHC? Какие силы и поля разгоняют частицы до таких чудовищных энергий?

см.: <https://www.nkj.ru/archive/articles/14771/> (Наука и жизнь, Космические лучи самых высоких энергий. Есть ли энергетический предел для частиц, приходящих из космоса к земле?)

Один вид такой энергии (**неизвестная энергия №3**) закладывается в «ячейки» **эпифиза** (*ума*), энергопотенциал от 8 до 28 э.е.; другой (**неизвестная энергия №4**) – в «ячейки» отделов *полушарий головного мозга* (об этом речь пойдёт дальше). Энергетика от 8 до 19 э.е. Носитель – условно *тау-лептон* (информация о *лептоне* в науке правдива на 58%).

- Как-то услышала по ТВ от учёного из Казахстана, что сознание, согласно его исследованиям, – бессмертно. Сознание – это функция головного мозга, то есть, в его проявлении участвует неизвестная энергия №4 (7-й отдел левого полушария, о чём речь пойдёт ниже). Значит ли это, что со смертью человека эта энергия не исчезает или не исчезает сразу, когда она «уходит»?

Если смерть естественная, то **неизвестные энергии №3 и 4** «испаряются» минимум через сутки, максимум – через 4 суток.

Если смерть человека связана с аварией, операцией или каким-то несчастным случаем, то выше указанные энергии «испаряются» минимум через 3-е суток, максимум – через 7 суток.

Примечание: освобождающаяся энергия от человека не испаряется в прямом смысле. Она – очень ценная. Её собирают «плазмиды» и отправляют в Высшие Сферы.

- Значит ли это, что с остановкой сердца жизнь человека заканчивается?

Нет. Клетки мозга вопреки утверждениям земных «Гиппократов» продолжают функционировать. Земные врачи пытаются «завести» сердце в течение максимум 10 минут, а следует это действие продолжать до 20-30 минут. (По мнению земных врачей клетки мозга погибают через 10 минут после остановки сердца, что не есть правдой). Они могут функционировать до 28 минут в 15% случаев не естественной остановки сердца. Существует уникальная статистика: в 4% случаев физический мозг функционирует до 52 минут.

По Нашей статистике до 20% людей в случаях, не связанных с естественной смертью, можно спасти.

На Земле известно много случаев «воскрешения» людей в моргах.

- Как я понимаю, после остановки сердца Матрица души вместе с другими тонкими структурами, которые содержат «одухотворяющую» энергию, «уходит» из человеческого тела. Доменные структуры не содержат «одухотворяющей» энергии. Следовательно, в физическом мозге где-то присутствует такая энергия, если после смерти он может функционировать некоторое время?

Сейчас Вы узнаете одну из Великих тайн Мироздания: «серое» вещество *физического мозга* индивида с **высокой развитостью души** (выше 40 э.е.) содержит «одухотворяющую» энергию.

РАЗДЕЛ 2. СТАДИИ ФИЗИЧЕСКОГО РАЗВИТИЯ ЗЕМНОГО ЧЕЛОВЕКА

Исходя из Информации, данной в 1-ой части книги, и снова перепроверенной, земной человек был создан примерно 44 400 лет назад. Душа его при этом проходила 6-й Уровень развития.

Первые два опыта по созданию для Земли космического лабораторного человека были признаны Высшим Разумом неудовлетворительными. Такой человек оказался неспособным выполнить те цели, которые перед ним стояли. Главная из них – совершенствование души.

Физический мозг у таких индивидов отсутствовал. Они полностью были ведомы Сутями БИ. Строение других физических органов было другим, некоторые из тех, которыми обладают современные люди, отсутствовали.

Затем был создан земной человек на «базе» выживших «атлантов». Он за период до начала новой эры выдержал 7 коррекций физического тела, в том числе, *физического мозга*.

Рассмотрим строение физического тела только что созданного «земного» человека.

Физический мозг: одно полушарие, *эпифиз* (*ум*) с заложенной энергетикой 3 э.е. Мозг осуществлял 9 функций, связанных с *удовлетворением физиологических потребностей, зрения и слуха*. (Мозг современного человека выполняет 244 функции).

Физическое тело. Органы, как сейчас: скелет, глаза, уши, желудок, кишечник, сердце, печень, артериальная и венозная системы кровообращения, мышечная система, мужской и женский детородные органы.

Органы другой конструкции: лёгкие, почки, орган речи, кожа, мочеиспускательные системы.

Отсутствовали органы: селезёнка, поджелудочная и щитовидная железа, железы внутренней секреции, желчный пузырь.

Магнитные доменные структуры: *физическая оболочка* с чакрами муладхара, свихистана, манипура; *эфирная оболочка* с чакрами свихистана, манипура, анахата.

Тонкие структуры: Матрица души (по составу такая же, как сейчас).

Коррекции физического тела земного человека

1-я коррекция (6-й Уровень души).

Физический мозг: *два полушария, ум* энергетикой 4 э.е. Мозг осуществлял **физические функции и восприятия.**

Примечание: К функциям следует отнести удовлетворение физиологических потребностей. К восприятиям следует отнести инстинкты, заложенные признаки поведения.

44 функции. Кроме выполнения *физиологических потребностей*, осуществлялись функции *самосохранения, пространственных положений тела и движений, родов (вскармливание отсутствовало).*

К органам, как сейчас, добавились **почки, лёгкие.**

Отсутствовали все те же, выше указанные, органы.

Магнитные доменные структуры: **физическая оболочка** с чакрами **муладхара, свихистана, манипура;** **эфирная оболочка** с чакрами **свахистана, манипура, анахата.**

Тонкие структуры: Матрица души.

2-я коррекция (6-й Уровень души).

Физический мозг: *два полушария, промежуточный, продолговатый, средний мозг; эпифиз (ум)* энергетикой 5 э.е. Мозг осуществлял 75 функций, в том числе, **функции** *цветов, памяти и речи, самосознания, познавательства* (но не в том объёме, как у современного человека); *грудного вскармливания и др.*

Отсутствовали органы: **селезёнка, поджелудочная железа, желчный пузырь.**

Остальные органы, как сейчас.

Магнитные доменные структуры: **физическая оболочка** с чакрами **муладхара, свихистана, манипура, анахата;** **эфирная оболочка** с чакрами **свахистана, манипура, анахата.**

Тонкие структуры: Матрица души, каузальная оболочка.

3-я коррекция (6-й Уровень души).

Физический мозг: ум энергетикой 6 э.е. Мозг стал выполнять 87 прежних, но более расширенных **функций**: улучшились *память и речь, самосознание, познавательство.*

Отсутствовали всё те же органы.

Остальные, как сейчас.

Магнитные доменные структуры: физическая оболочка с чакрами муладхара, свахистана, манипура, анахата; эфирная оболочка с чакрами свахистана, манипура, анахата.

Тонкие структуры: Матрица души, астральная с чакрами манипура, анахата и каузальная оболочки.

4-я коррекция (6-й Уровень души).

Физический мозг: ум энергетикой 8 э.е. Мозг стал выполнять 132 всё те же установившиеся **функции**, но более совершенные. Появились **функции эмоций**.

Все физические органы, как сейчас. Ранее отсутствовавшие органы (**селезёнка, поджелудочная железа, желчный пузырь**) были *добавлены* в связи с меняющейся «экологией», ростом населения Земли.

Но к сожалению, как выяснилось позже, они не смогли «взять» на себя те функции, которые на них возлагались.

Магнитные доменные структуры: физическая оболочка с чакрами муладхара, свахистана, манипура, анахата; эфирная оболочка с чакрами свахистана, манипура, анахата; серебряная нить.

Тонкие структуры: Матрица души, астральная с чакрами манипура, анахата; ментальная с чакрами манипура и каузальная оболочки.

5-я коррекция (6-й Уровень души).

Физический мозг: ум энергетикой 10 э.е. Мозг стал выполнять 154 всё те же установившиеся, более расширенные, более совершенные **функции**.

Магнитные доменные структуры: физическая оболочка с чакрами муладхара, свахистана, манипура, анахата; эфир-

ная оболочка с чакрами **свахистана, манипура, анахата; серебряная нить.**

Тонкие структуры: **Матрица души, астральная с чакрами манипура, анахата; ментальная с чакрами манипура, анахата и каузальная оболочки.**

6-я коррекция (7-й Уровень души).

Физический мозг: ум энергетикой 11 э.е. Мозг стал выполнять 175 всё те же установившиеся, более расширенные, более совершенные **функции.**

Магнитные доменные структуры: физическая оболочка с чакрами **муладхара, свихистана, манипура, анахата, аджна; эфирная оболочка с чакрами свихистана, манипура, анахата. вишудха; серебряная нить.**

Тонкие структуры: **Матрица души, астральная с чакрами манипура, анахата, вишудха; ментальная с чакрами манипура, анахата, вишудха и каузальная оболочки.**

7-я коррекция (8-й Уровень души).

Физический мозг: ум энергетикой 12 э.е. Мозг стал выполнять **244 функции** индивида. В том числе, **функции чувств любви и ненависти.**

Магнитные доменные структуры: физическая оболочка с чакрами **муладхара, свихистана, манипура, анахата, аджна; эфирная оболочка с чакрами свихистана, манипура, анахата, вишудха; серебряная нить.**

Тонкие структуры: **Матрица души, астральная с чакрами манипура, анахата, вишудха, аджна; ментальная с чакрами манипура, анахата, вишудха, аджна и каузальная оболочки.**

- **Физический мозг по строению – самый сложный физический орган человека. Как происходило совершенствование его, начиная с момента создания «земного» человека, не затрагивая подробности внутреннего состава?**

Если принять внутренний состав *физического мозга* современного человека за 100% (эталон), то совершенствование его

осуществлялось следующими темпами:

- создание «земного» человека (8000 лет назад) – 18% от эталона,

- | | |
|-----------------------------------|---------|
| - 1-я коррекция (XX век до н.э.) | - 21%, |
| - 2-я коррекция (XV век до н.э.) | - 27%, |
| - 3-я коррекция (X век до н.э.) | - 30%, |
| - 4-я коррекция (VII век до н.э.) | - 34%, |
| - 5-я коррекция (IV век до н.э.) | - 49%, |
| - 6-я коррекция (II век н.э.) | - 77%, |
| - 7-я коррекция (XIV век.) | - 100%. |

Примечание: каждая коррекция осуществлялась на протяжении 90 лет.

Иерарх 34-го Уровня БИ: Чтобы продолжить Информацию о физическом мозге человека, следует снова пересмотреть информацию из интернета «Строение и функции головного мозга» и внести коррективы.

От автора: Изменения и коррективы обозначены другим цветом шрифта.

mozgius.ru/stroenie/stroenie-golovnogo-mozga.html

Раздел 3. Строение и функции физического мозга

Долгое время ученые изучают устройство, развитие, работу *физического мозга* человека в рамках нейробиологии и других смежных отраслей. Многие особенности нервных клеток уже описаны, но вопрос о том, как происходит взаимодействие всех нейронов и функционирование мозга в качестве единой системы, до конца не прояснен.

От автора: *Ещё раз предупреждаю читателей, что я очень далека от медицины, но я выполняю Волю Высшего Разума согласно своим возможностям. «Не судите, да судимы не будете...»*

Информацию даёт Иерарх 32-го Уровня БИ.

- На сколько далеко земные специалисты смогли изучить строение и функции физического мозга человека?

Строение *физического мозга* – на 49%, **функции** – на 38%. Наиболее успешны в этом учёные России, затем Германии, потом Израиля.

- Вы понимаете, что я не специалист в области медицинского образования. Но уже не первый раз мне приходится «вникать» в разнообразные медицинские темы. Почему я? Ведь, я допускаю, что есть эзотерики, которые владеют такими знаниями. Или их нет? Земные врачи, как правило, материалисты, и они не допускают существования знаний «за гранью познанного»?

Для того, чтобы поручать земному эзотерику вопросы медицины, не обязательно иметь медицинское образование. Даже лучше не иметь. Да, они – материалисты, тверды в своих убеждениях почти на 100%.

Нам нужен человек, который на 70% (пока это максимум) поймёт и изложит Информацию, нужную землянам. Пока это – вы.

Мы поработаем над тем, чтобы такая Информация «нашла» тех, которые поверят ей, и предпримут нужные действия. Это ускорит дело.

Способы, предпринимаемые нами раньше для «спуска» нужных знаний, о них вы писали в своих публикациях, очень долгосрочны.

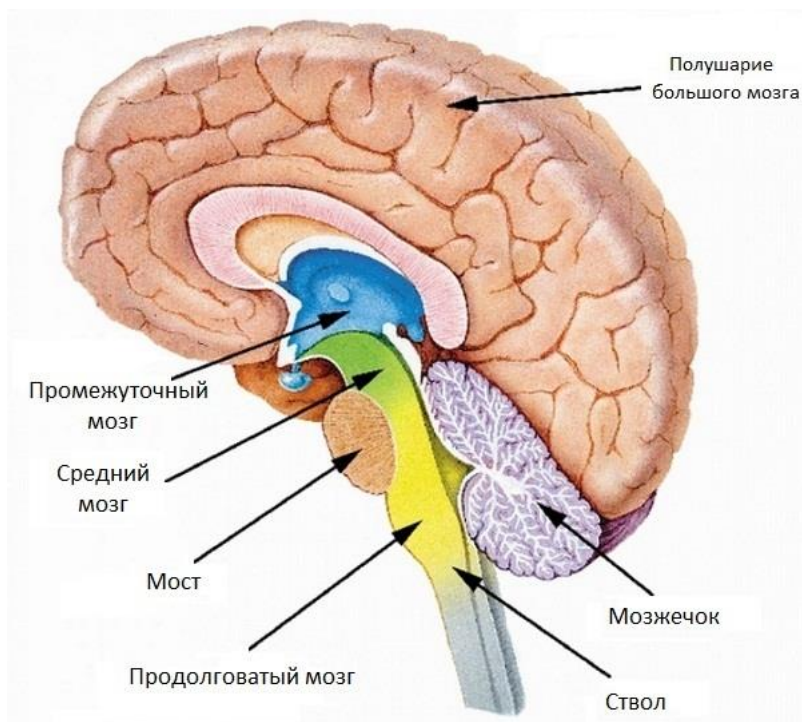

Строение физического мозга человека

Цель автора ответить на вопрос из предыдущего абзаца, как происходит взаимодействие всех **нейронов** и функционирование мозга в качестве единой системы?

Коррективы Иерарха 34-го УБИ. Правильно: на верхнем рисунке *промежуточный мозг – продолговатый, продолговатый мозг – это промежуточный.* Речь идёт не об очертании органа, а о функциях, которые он выполняет, исходя из данной публикации.

НЕ СУЩЕСТВУЕТ НИКАКОЙ ПРЕЕМСТВЕННОСТИ В СТРОЕНИИ И ФИЗИОЛОГИИ ЧЕЛОВЕКА И ПРЕДСТАВИТЕЛЯ ЖИВОТНОГО МИРА.

Защитные функции *физического мозга* обеспечиваются мягкой, твердой и паутинной оболочками. Между ними и поверхностью мозга содержится *спинномозговая* (спинной мозг не существует, жидкость имеет отношение только к физическому мозгу) жидкость (ликвор). За генерирование и посыл нервных импульсов отвечают **нейроны** (субстанция не материального энергетического происхождения).

От автора: земные учёные называют **нейронами** специальные нервные клетки, которые входят в состав «серого» вещества, очень сложного по составу и строению, и выполняющих **функции** физического мозга.

На самом деле, по Информации Иерарха, **нейроны** – это **клетки-Информация** всех **функций** *физического мозга*, имеют энергетическую основу. Энергия – одна из видов «**одухотворяющей**» с носителем «*генный код*». Энергопотенциал 18 – 24 э.е. Показатель энергопотенциала зависит от программы души. После смерти индивида энергия **нейронов** сохраняется в течение 5-и суток.

- В течение какой коррекции в структуру *физического мозга* были внесены нейроны и осуществлялись ли какие-то изменения в их состоянии в дальнейшем?

В течение 2-ой коррекции и в не таком виде, как сейчас. Изменения происходили в 4-ой, 6-ой и 7-ой коррекциях.

За счет сонной и основной артерий происходит поступление в *физический мозг* 20% всей крови, имеющейся в человеческом организме.

«Серое» вещество формирует *два полушария*, необходимые для образования проводящих путей. Последние соединяют между собой части *физического мозга*.

Окончательное формирование органа происходит примерно в возрасте 14 лет. К этому времени его функциональные способности и масса достигают своего максимума.

- Уважаемый читатель, вынуждена в данном объёме соединить по разрешению Иерарха информацию из интернета и Информацию, даваемую Иерархом на том уровне, который смогла постичь.

Полушария (левое и правое)

Самый большой отдел (около 80% от всего объема) – *полушария*, именно их чаще всего имеют в виду люди, когда говорят о мозге вообще.

Это - *парные полушария*, между которыми тянется мозолистое тело. В каждом из них находятся боковые желудочки. Тело желудочка устроено в теменной доли, передние рога — в лобной, задние — в затылочной, а нижние — в височной.

Полушария покрывает кора толщиной до 3–5 мм, которая собирается в складки (из них формируются *извилины и борозды*). Строение коры сложное, на некоторых участках существуют 3 клеточных слоя.

- У земных людей есть мнение, что «чем больше извилин, тем больше ума». С чем это связано?

Такой взаимосвязи нет. Количество извилин и направление их - индивидуальный признак, зависящий от «генного кода». Извилины – это энергетические проводящие пути, улучшающие функционирование отделов головного мозга.

Чем выше душа по Уровню развития, тем больше извилин.

- В связи с этим, изменяется «генный код» (до этого момента я считала его постоянным) с возрастом души, то есть, с увеличением количества воплощений?

Показатель «генного кода» не меняется, душа – индивидуальна, но меняются «побочные» показатели души, увеличивающие энергетическую устойчивость её с возрастом или количеством воплощений.

Существует наука, которая изучает только определенную область мозга – его кору. Называется она **архитектоника**. В ее сфере находятся основные принципы строения и пространственного соотношения нервных волокон, клеток, сосудов.

Функции мозга обусловлены деятельностью его долей. Так, **височная** отвечает за *обоняние, слух, зрение*; **затылочная**

регулирует функцию *самосохранения*, **теменная** – функции *физиологических потребностей, пространственных рамок, сознания*, **лобная** ответственна за *цвет, память и речь, чувства*.

Доли мозга

Под корой размещено «серое» вещество с базальными ганглиями (представляют собой вкрапления **белого (нейроны)** вещества). Из них состоит полосатое тело, управляющее сложными двигательными реакциями человека. Полосатое тело состоит из:

- хвостатого ядра;
- чечевицеобразного ядра, в составе которого скорлупа и бледный шар;
- оградаы;
- миндалевидного тела.

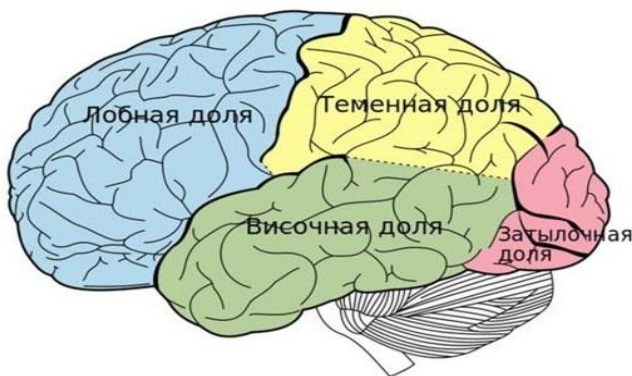

Нейроны – «клетки» (невидимые для земных устройств), «насыщенные» **Информацией** управления функциями *физического мозга*, в количестве 3 457 000. **Информация** в нейроны закладывается Сутью 8-го УБИ при формировании эмбриона человека согласно программе и карме.

Поскольку *физический мозг* имеет чрезвычайно сложное строение и огромное количество **функций** (их – 244), следует определиться, что на самом деле относится к *мозгу*. Это – составные части *физического мозга*, которые содержат **нейроны**, «**клетки-Информаторы**»: *полушария (левое и правое), средний мозг (эпифиз) и мозжечок*. Назовём их **главным мозгом**.

Нейроны полушарий составляют **отделы мозга** разных **функций**. В *правом полушарии* 6 отделов. В *левом полушарии* – один отдел. Количество разновидностей **нейронов** 445.

У индивидов, развивающихся по **8-му Уровню души**, в *левом полушарии* формируется 8-й отдел связи *физического мозга* с тонкими структурами индивида. В 8-ом отделе – 243 разновидности **нейронов**.

Разновидность **нейронов** – это разновидность **функций главного мозга**, как-то *цвета, вкуса, запаха, памяти ...; инстинктов, безотчётных влечений, желаний* и т.д. Одновременно может функционировать до 230 видов **нейронов**.

Нейроны одной функции komponуются вокруг соответствующих «ячеек» энергетической природы, которые на момент воплощения заполняются энергией разного диапазона. Осуществление функций **главного мозга** происходит при взаимодействии определённых **нейронов** с энергиями нужного диапазона посредством работы *промежуточного* или *продолговатого мозга* при участии или контроле Управителя индивида.

Промежуточный мозг

Визуально похож на усеченный конус размерами 2,5–3 см, **содержащий проводящие пути**, по которым идут центростремительные и центробежные импульсы **от отделов главного мозга №1 - 6**. Пирамидный путь (*извилины*) является самым важным, так как соединяет **отдел физиологических потребностей** с **клетками** мозговых рогов. У основания *промежуточного* мозга (затылочная часть) располагается пирамидный пучок, который представляет собой перекрест. Благодаря ему *левое полушарие* управляет движениями *правой половины* человеческого тела, а

правое – левой, хотя верхняя часть лица и мышцы туловища могут контролироваться сразу *обоими полушариями*.

Внутри также находятся ядра черепных нервов (с 9 по 15), часть медиальной петли (волокон чувствительности противоположной стороны тела) и ретикулярной формации, которая активирует кору *головного мозга*.

В промежуточном мозге располагается компьютер из тонкой энергии с программой *физиологического функционирования* физического тела. Данная программа составляется согласно общей программе индивида с учётом кармы. Она предусматривает последовательность ввода функционирования отделов данного *полушария* и отключение их согласно продолжительности жизни. Работа *промежуточного мозга* осуществляется Управителем импульсом в компьютер.

***Продолговатый* мозг**

Продолговатый мозг размещен в средней черепной ямке, а сзади прикрыт частью мозолистого тела и *затылочными долями полушарий*. Образуется крышей (верхняя или дорсальная часть), покрывкой (располагается под крышей) и ножками (нижняя или вентральная часть). Крыша представляет собой пластинку и четверохолмие, которое отвечает за рефлексy на раздражители. Два верхних бугра (холма) отвечают за работу двигательной активности человека. От ядер, которые имеются в верхнем двухолмий, отходит путь, ответственный за двигательные безусловно-рефлекторные реакции в ответ на неожиданный стимул.

Внутри покрывки располагается водопровод, что соединяет полость (желудочек) *продолговатого мозга* с полостью *ромбовидного среднего*.

Строение *продолговатого мозга*, если направляться дальше по восходящей, продолжается структурой, состоящей из *мозжечка* и *Варолиева моста*, достигающего 2,6 см в длину.

Мост весит 7 г и полностью состоит из нервных волокон, связывающих кору *больших полушарий мозга* с корой *мозжечка*. Между волокнами нервы (с 5 по 8) и ядра, относящиеся к дыхательному центру *промежуточного мозга*, располагается

ретикулярная формация, которая ответственна за *пробуждение и сон человека*.

Гипофиз (отдел №4) является железой внутренней секреции. Подразделяется на: аденогипофиз (способствует усилению функции периферических эндокринных желез), нейрогипофиз (накапливает у себя гормоны переднего отдела гипоталамуса).

*Примечание: Продолговатый и промежуточный мозг можно только условно назвать мозгом, в них отсутствует мозговое вещество – «белое» или гипоталамус, насыщенные клетками **нейронами-Информаторами** (обнаружить их земными способами невозможно).*

Невозможно обнаружить компьютеры (тонко энергетические), управляющие всеми **функциями главного мозга**. Количество **функций** – 244. Большое количество в них частей материальных органов, отвечающих за условные и безусловные *рефлексы, реакции, раздражители* являются «видимыми» связями компьютеров, увязанные в единые цепи осуществления **функций**.

Средний или ромбовидный мозг

Средний или ромбовидный мозг – вместилище человеческого ума. Кроме того, в нём располагаются центры **зрения**, центры управления всех физических органов.

Примечание: Во всех источниках, описывающих строение и функционирование головного мозга, говорится о прямой связи физического мозга и, так называемого, спинного мозга.

Иерарх 34-го Уровня БИ свидетельствует, что спинного мозга в той интерпретации, какую дают земные учёные, не существует. Нет прямой связи между физическим головным мозгом и спинным органом, который земные специалисты называют спинным мозгом.

В информацию, взятую из интернета, Иерарх, в силу возможностей автора публикации, попытался

внести ясность в этот вопрос. Этот текст даётся в конце раздела о физическом мозге.

Как понимает автор, делаются такие «отступления» с целью помощи земным специалистам приблизиться, как можно ближе, к настоящей правде.

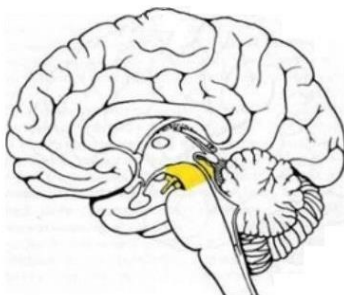

Расположение среднего мозга

- Двигательные функции.
- Сенсорные функции (зрение).
- Регулировка актов **жевания и глотания**.
- Обеспечение **точных движений рук**.

Примечание: Иерарх 34-го УБИ чётко разделил Высший Разум и человеческий ум.

Средний или ромбовидный мозг располагается в левом полушарии в соседстве с мозолистым телом, которое объединяет оба полушария. Там же располагается таламус, шишковидная железа (эпифиз-ум) внутри гипоталамуса-нейронов.

На нижней части поверхности *среднего мозга* размещаются ядра третьего и четвертого черепных нервов. Между покрышкой и основанием *продолговатого мозга* расположена черная субстанция, которая регулирует **моторную функцию**, отвечает за *тонус мышц, поддержание равновесия человеческого тела в динамике и статике*.

Ножки являют собой белые полуцилиндрические тяжи, проникающие в толщу *затылочной части мозга*.

Строение и функции *среднего или ромбовидного мозга* очень сложны. Он подразделяется на третий желудочек и *таламический мозг (средний)*, содержащий:

- таламус (*отдел №2*) – отвечает за базовую чувствительность: тактильную, болевую, температурную, проприоцептивную (ощущение расположения своих частей тела по отношению друг к другу);
- эпителиамус (*эпифиз*) – образует шишковидное тело, в котором закладывается энергетика *ума*.
- метаталамус – внутри расположены парные медиальные и латеральные коленчатые тела.

Гипоталамическая (подбугорная) область включает:

- передний гипоталамический участок. Состоит из переднего отдела гипоталамуса, который вырабатывает антидиуретический гормон, а также окситоцин во время родов и грудного вскармливания (*отдел №4*);
- промежуточный гипоталамический участок. В него входит: средний отдел гипоталамуса (вырабатывает ядра, регулирующие производство гормонов гипофиза), серый бугор (согласовывает работу парасимпатических и симпатических нервных систем) (*отдел №5*), гипофизарная воронка и *гипофиз*;
- задняя гипоталамическая часть, которая включает:
 - сосцевидные тела;
 - задний отдел гипоталамуса (*отдел №7*).

Примечание: в предыдущем тексте указаны отделы **функций** головного мозга, которые будут рассматриваться ниже. Отделы **функций** располагаются в левом и правом полушариях.



Схема головного мозга человека

Мозжечок наполняет собой заднюю черепную ямку височной и затылочной долей. В его толще находятся парные ядра (шатра вставочное, зубчатое), повреждение которых ведет к нарушениям равновесия и функционирования мышц тела.

Мозжечок – **отдел №5, отдел исполнения функций физиологических потребностей**. Также вовлечен в познавательные функции (осуществляет их), но не регулируется сознанием.

- **Пожалуйста, перечислите составные части среднего ромбовидного мозга.**

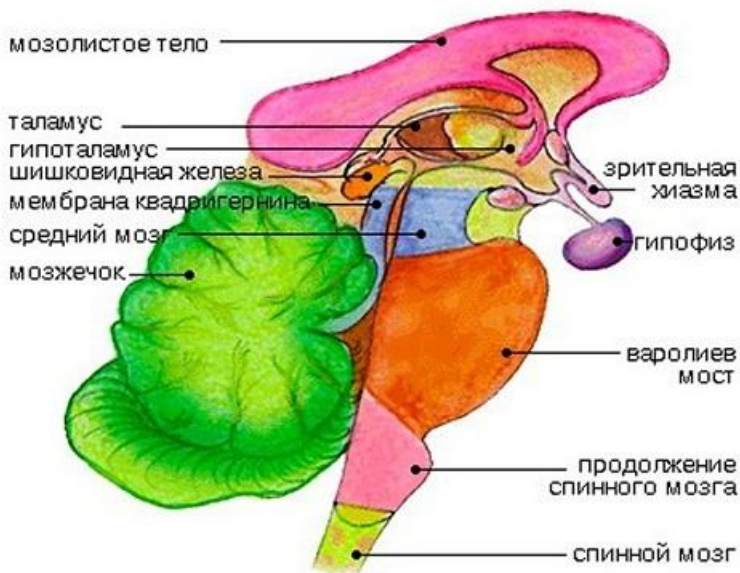
От автора: по указанию Иерарха 34-го Уровня БИ из интернета взят другой текст, который Им был скорректирован.

Состав среднего (ромбовидного) таламического

мозга:

- таламус;
- гипоталамус;
- метаталамус;
- шишковидная железа (эпиталамус или **эпифиз**).

Шишковидная железа (эпиталамус) – это **эпифиз**, человеческий ум. Земные учёные ошибочно причисляют **эпифиз** к диффузной эндокринной системе – органам, которые «разбросаны» по разным системам человеческого организма и могут продуцировать гормоны-пептиды. Это тимус, печень, почки и др.

Споры вокруг **эпифиза** не утихали на протяжении всей истории медицинской науки. Первооткрывателем железы был александрийский врачеватель Герофил, более детально изучил **эпифиз** римский учёный Гален. Ему новый орган в мозге напомнил очертаниями *сосновую шишку* – отсюда и второе название железы.

Древние индусы уверяли, что **эпифиз** – это остаток древнего третьего глаза (**никогда не было**), и стимуляция органа может привести к **ясновидению и наивысшему духовному просветлению** (это так у тех, кому заложена эта способность). Рациональные древние греки считали, что **эпифиз** контролирует психическое равновесие (**нет**), но все эти теории превзошел философ Рене Декарт в XVII веке. В своем трактате Декарт предположил, что **эпифиз** соединяет и перерабатывает в себе всю информацию, поступающую от глаз, ушей, носа и т.д., выдает в ответ эмоции (**это так**), и вообще – является вместилищем души (**нет**). *Ума – да.*

Позднее над идеализмом Декарта насмеялся Вольтер, иронически утверждая, что **эпифиз** действует, как возница, контролируя деятельность мозга своими **нейронными** связями, точно вожжами (**это не так**). Но, как доказала современная наука, во многом Вольтер оказался прав (**не прав**). **В скобках – комментарии Иерарха.**

Железа является частью *продолговатого мозга* и крепится к его зрительным буграм. По форме **эпифиз** напоминает мелкую *вытянутую шишечку*, цвет может варьироваться в пределах разных оттенков темно-красного и бурого. Размеры у шишковидного тела довольно маленькие:

- в длину до 12-15 мм;
- в ширину – 3-8 мм;
- толщина около 4 мм;
- весит приблизительно 0,2 гр.

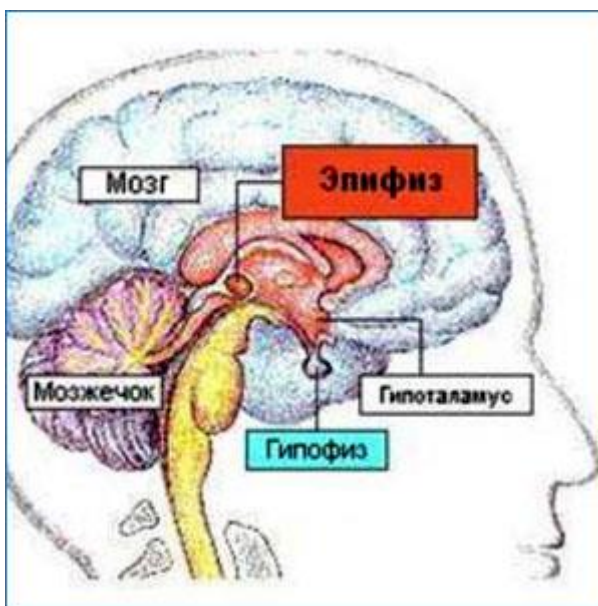

- Вес человеческого ума 0.2 г.? У всех индивидов?

У 96% человечества. У остальных вес ума – 0.22 г. Это – очень умные люди.

К ним можно отнести Леонардо да Винчи, Альберта Эйнштейна, Сергея Королёва, Исаака Ньютона, Николу Тесла, Андрея Сахарова, Жореса Алфёрова, Чарльза Ноннера, Евгения Касперского и других.

Только что родившийся индивид имеет сформировавшийся **эпифиз**, внутри которого Суть 8-го Уровня БИ заложила энергетику *ума* в имеющиеся там «ячейки» пористой ткани. Количество «ячеек» - 350. Диапазон энергий от 0.0004 до 3 э.е. в зависимости от программы и кармы.

- Какую энергетику *ума* в э.е. закладывает Суть человеку?

Следует понимать, что есть понятие *ума* (физического) и понятие *интеллекта* (тонкой структуры).

Показатель энергетики *ума* зависит от возраста души. Для *низких* душ это – 10-13 э.е.; *средних* – 15-18 э.е.; *высоких* – 20-23 э.е.

У 70% человечества этот показатель сохраняется до конца жизни. У 15% этот показатель снижен из-за деградации души (неправильный образ жизни), у другой 15% части человечества показатель повышен из-за прогресса души.

Космическим душам показатель «*земного ума*» закладывается в пределах 25 – 30 э.е.

Ниже перечисленные **функции** земные учёные приписывают **эпифизу**. На самом деле эти **функции** выполняет *гипоталамус* – «белое» вещество, содержащее **нейроны – клетки-Информацию** работы **функций** *главного мозга*, о чём речь уже шла выше:

- регулирует суточные биоритмы – обеспечивает полноценный сон и активное бодрствование (отдел №4);
- контролирует женский менструальный цикл (отдел №6);
- помогает перестроить биоритмы при попадании в другой часовой пояс (отдел №7);
- тормозит выделение гипофизарных гормонов роста (пока не придет время полового созревания, отдел №4);
- приостанавливает половое созревание и половое влечение у детей (пока не наступит период пубертата, отдел №7);
- препятствует развитию злокачественных опухолей (отдел №7);
- повышает иммунную защиту организма (отдел №4).

- Все функции *главного мозга* осуществляются с участием *энергетики ума*?

Да. Это осуществляется направлением импульса из *промежуточного или продолговатого мозга* в группу нужных **нейронов-Информаторов эпифиза**, чтобы открыть «ячейки» с нужным диапазоном энергий *эпифиза* для активирования нужной *функции мозга*.

Главный мозг обеспечивает исполнение *потребностей и желаний* человека. *Потребности* подразумевают *инстинкты* (врождённые образцы поведения) и *безотчётные влечения*.

Врождённый образец поведения (инстинкт): *самосохранения, продолжение рода, терморегуляция, фобии (страхи), биологические часы и ритмы, испражнения, удовлетворение голода, жажда, дыхание, система кровообращения.*

Безотчётное влечение: *сексуальное, альтруизм (эмпатия, забота о ближнем), стремление к свободе, стремление к исследованию (любопытство), доминирование (склонность к лидерству и власти), стремление к сохранению достоинства (гордость), творчество, любовь.*

Желание – осознанное влечение, которое можно соотнести со страстью, потребностью и мотивом.

Желание со страстью – на грани фанатизма, сделать что-то или иметь что-то «во что бы то ни стало» без учёта нравственных норм.

Желание, связанное с потребностью – обычная «житейская» необходимость что-то делать или приобретать для себя, семьи, общества.

Желание, связанное с мотивом – предварительная причина желания, связанного с потребностью.

Все виды **желаний** обеспечивает энергетика **сознания**, которая закладывается на каждое воплощение в отдел **сознания** (*левое полушарие, отдел №7*).

От автора: *разъяснение Иерархом 34-го Уровня БИ выполнено в информации, взятой из интернета, адрес которой*

даётся в конце. Кое-где изменён текст, не обозначенный другим цветом, в других местах комментарии Иерарха даны другим цветом шрифта.

Хотелось бы, чтобы читатель относился с пониманием к тому, что автору приходится брать на себя ответственность за публикацию научных данных, в которых она полный дилетант. Но таккова Воля Высших Сил.

Каждая такая Информация много раз перепроверяется Иерархами.

Спинальный орган (не мозг)

Органом центральной нервной системы является структура - **спинная субстанция**, которая полностью отличается от структуры *головного мозга*, и который выполняет особенные **функции** и имеет уникальное строение. Он расположен в позвоночном столбе, в специальном канале, и **не связан** с *головным мозгом*. **Функция** органа – рефлекторная деятельность, он обеспечивает работу всех частей тела на заданном уровне, передает импульсы и рефлексы.

Граница между ним и *головным мозгом* проходит примерно до узла *пирамидных волокон* (на уровне затылка). *Головной мозг* и *спинной орган* не сообщаются между собой. Внутри *спинного органа* находится центральный канал – полость, защищенная мягкой, паутинной и твердой оболочками. Между ними находится **жидкая субстанция** не мозгового происхождения. Эпидуральное пространство между внешней оболочкой и костью заполнено жировой тканью и сеткой вен.

Строение

Сегментарной организацией отличается строение *спинного органа* человека от других органов. Это служит для связи с периферией и рефлекторной деятельностью. Находится орган внутри позвоночного канала от первого шейного позвонка до второго поясничного, сохраняя кривизну. Сверху он начинается (**продолговатым отделом**. Так земные учёные назвали верхнюю

часть спинного органа. Чтобы не было путаницы с наличием *продолговатого головного мозга*, назовём эту часть **прямоугольным отделом** – на уровне затылка, а внизу – заканчивается коническим заострением, концевой нитью из соединительной ткани.

Орган характеризуется продольной сегментарностью и значимостью звеньев: из переднелатеральной борозды выходят передние корешковые нити (аксоны нервных клеток), образующие передний двигательный корешок, служащий для передачи двигательных импульсов. Задние корешковые нити образуют задний корешок, проводящий импульсы от периферии к центру. Боковые рога снабжены моторными, чувствительными центрами. Корешки создают спинной нерв.

Сегменты спинного органа

Отделы *спинного органа* делятся на пять частей, значение которых зависит не от расположения, а от того, в каком отделе выходящие нервы покидают позвоночный канал. Всего у человека может быть 31-33 сегмента, пять частей: шейная часть – 8 сегментов, на ее уровне больше «серого вещества 2» (**структура его полностью отличается от структуры «серого вещества 1» головного мозга**); грудная – 12; поясничная – 5, вторая область с большим количеством «серого вещества 2»; крестцовая – 5; копчиковая – 1-3.

«Серое и белое вещество 2»

На разрезе симметричных половин *спинного органа* можно увидеть глубокую срединную щель, соединительно-тканную перегородку. Внутренняя часть темнее – это «серое вещество 2», а на периферии светлее – «белое вещество 2». Больше всего «серого вещества 2» на поясничном отделе, меньше – на грудном. У нижнего конуса вся поверхность выполнена «серым 2», а по периферии располагается узкий слой «белого 2».

Функции «серого вещества 2»

Чем образовано «серое вещество 2» спинного органа – оно состоит из тел нервных клеток с отростками без миелиновой оболочки, тонких миелиновых волокон нейроглии. Основой служат мультиполярные нейроны 2 (невидимая энергетическая субстанция другой структуры, чем нейроны 1 головного мозга). Клетки лежат внутри группами-ядрами: корешковые – аксоны покидают в составе передних корешков; внутренние – их отростки заканчиваются синапсами; пучковые – аксоны проходят к «белому веществу 2», несут нервные импульсы, образуют проводящие пути. Между задними и боковыми рогами «серое вещество 2» вдаётся тяжами внутрь «белого вещества 2», образуя сетчатое образование. Функциями «серого вещества 2» ЦНС служат: передача болевых импульсов, информации о температурной чувствительности, замыкание рефлекторных дуг, получение данных от мышц, сухожилий и связок. Нейроны 2 передних рогов участвуют в связи отделов.

Функции «белого вещества 2»

Сложной системой миелиновых, безмиелиновых нервных волокон является «белое вещество 2» спинного органа. Туда входит опорная нервная ткань – нейроглия, плюс кровеносные сосуды, незначительное количество соединительной ткани. Волокна собраны пучками, осуществляющими связи между сегментами. «Белое вещество 2» окружает «серое вещество 2», проводит нервные импульсы, выполняет посредническую деятельность.

Проводниковая функция

Второй функцией спинного органа является проводниковая, которая передает импульсы от кожи, слизистых оболочек и внутренних органов в головной мозг, в обратном направлении. Белое вещество служит проводником, несет информацию, импульс о воздействии извне. За счет этого человек получает определенное ощущение (мягкий, гладкий, скользкий предмет). При утрате чувствительности не могут формироваться ощущения от прикосновений к чему-либо. Помимо команд импульсы передают данные о положении

тела в пространстве, боли, напряжении мышц. (Информация данного абзаца на 100% не соответствует правде. Проводниковой функции у спинного органа не существует).

Какие органы человека контролируют работу спинного органа?

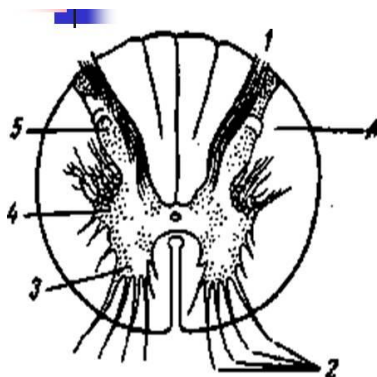

Поперечный разрез спинного мозга.

- 1 — задние корешки;
- 2 — передние корешки;
- 3 — передний рог;
- 4 — боковой рог;
- 5 — задний рог;
- 6 — белое вещество.

Ответственным за спинной канал и управление всей работой спинного органа является главный орган центральной нервной системы – не *головной мозг*, а центры управления (их два, компьютеры), расположенные в *передних рогах* (рисунок выше). Каждый центр (*правый и левый рога*) контролируют свои функции: ходьбу, бег, трудовые и другие движения.

Информацию помог донести читателю:

Источник: <https://sovets.net/13201-spinnoj-mozg.html> title="Функции спинного мозга в центральной нервной системе - строение и отделы, белое и серое вещество"><https://sovets.net/13201-spinnoj-mozg.html>

РАЗДЕЛ 4. ОТДЕЛЫ ФУНКЦИЙ ФИЗИЧЕСКОГО МОЗГА

Правое полушарие

1-й отдел – отдел цвета. 2-й отдел – отдел самосохранения. 3-й отдел – отдел памяти и речи. Эмоции. 4-й отдел – отдел пространственных рамок. 5-й отдел – отдел физиологических потребностей. 6-й отдел – отдел чувств.

Примечание: читатель должен понимать, что перечислить и учесть в данной публикации работу всех 244 функций главного мозга – невозможно. Важно понять, как работает единая система, о чём говорилось в начале данной темы.

Количество отделов соответствует действительности, в которых рассматриваются отдельные **функции**, которые далеко не все указаны.

1-й отдел. Отдел цвета

Информацию даёт Иерарх 32-го УБИ.

Цвет – признак физического ума. Количество «ячеек» - 53. На момент воплощения заполняются Сутью 8-го УБИ энергиями разного диапазона – энергиями разных **цветов**, различаемых индивидом. Человеку доступно **53 цвета и оттенков**. Диапазон – от 0.0004 до 0.0008 э.е.

Количество обслуживающих **нейронов** 15 300, разновидностей их – 9.

После смерти отдел «жизнеспособен» в течение 2-х суток.

- Почему у некоторых индивидов наблюдается цветоаномалия, невосприятие отдельных цветов и оттенков?

Отсутствие энергий такого диапазона. Это – погрешность Сутей 8-го УБИ, которые допускаются у 2% человечества.

В возрасте 3 месяцев Управитель активирует «ячейки» отдела. С этого момента ребёнок начинает «видеть» **цвета**. Процесс

«**цветовидения**» не является круглосуточным, осуществляется только в период бодрствования индивида.

Управитель в начале этого периода посылает импульс в компьютер *промежуточного мозга*, активируя связь (энергетическая) его с **эпифизом** (*умом*) – определёнными **нейронами**, открывая нужную «ячейку» **эпифиза**. Импульс открытого диапазона направляется в отдел №1, активируя-открывая нужные цветные «ячейки», диапазон энергий которых «возбуждает» нужные **нейроны-Информацию** отдела №1, поступающую затем в **отдел зрения №8**. Осуществляется процесс «**цветовидения**».

Со сном индивида Управитель «закрывает» «ячейки». В период «бессонницы» этот процесс не останавливается.

- Вы дали понять, что без эпифиза (*ума*) невозможна ни одна функция физического мозга. Какова его роль: диспетчера или генератора?

Генератора. Движущая сила.

- Сколько в среднем индивид различает цветов и оттенков? Существуют ли индивиды с особой способностью различать цвета?

43 цвета и оттенка. Есть индивиды (не более 1% на всё человечество), которые различают от **242 до 254 цветов и оттенков**. Всего в Мироздании существует до **5000 цветов и оттенков**. Особое «**цветовидение**» закладывается по программе.

Особое цветовидение закладывается на момент воплощения в *большую чакру вишудха эфирной* оболочки, объём №3 потенциалом 4 – 7 э.е. Такая способность закладывается 0.6% человечеству.

2-й отдел. Отдел самосохранения

Информацию даёт Иерарх 31-ого УБИ.

Отдел самосохранения отвечает за осуществление 6 функций *главного мозга*, в том числе перечисленные ниже. Количество «ячеек» - 249. В данный отдел закладывают на момент воплощения энергетику инстинкта **самосохранение** – 140 «ячеек»

с диапазоном энергий от 0.0002 до 0.0009 э.е., количество **нейронов** – 23 300, их разновидностей - 18; энергетику **терморегуляции (температурный комфорт)** – 54 «ячейки» с диапазоном энергий от 0.0003 до 0.0009 э.е., количество **нейронов** – 5 400, их разновидностей - 4; энергетику **биологических часов и ритма** – 75 «ячеек» с диапазоном энергий от 0.0005 до 0.003 э.е., количество **нейронов** – 35 400, их разновидностей – 9. Активирование всех «ячеек» осуществляется Управителем в возрасте ребёнка 1 год.

Инстинкт **самосохранения** — это *врожденная* манера поведения человека в случае возникновения опасности, действия по спасению себя от этой опасности. Имеют значение **эмоции**. Реализации этого инстинкта служат такие **эмоции**, как *боль и страх*.

Цепочка осуществления функции самосохранения при участии Управителя: **эмоции** (боль, страх) формируют импульс – **нейроны эпифиза** – «ячейки» **эпифиза**, энергетический импульс нужного диапазона – *промежуточный мозг*, компьютер («распознаёт» степень угрозы), импульс – отдел №2, «ячейка» с нужным диапазоном энергий – отдел №2, нужные **нейроны** – воспроизведение инстинкта **самосохранения**.

У каждого человека есть «встроенные» Сутью 8-го УБИ *биологические часы*, которые определяют биологические ритмы (суточные, сезонные) жизнедеятельности организма. *Биологические часы* человека запрограммированы *генетически*. Процесс – автоматический без участия Управителя.

Примечание: *закладывание энергий в «ячейки» - индивидуальное согласно программе и карме.*

3-й отдел. Отдел памяти и речи

Информацию даёт Иерарх 32-го УБИ.

Подавляющему количеству человечества на момент воплощения в *маленькую* чакру **физическая вишудха** закладывается энергетика **памяти** потенциалом 4 – 5 э.е.

Количество «ячеек» в отделе **памяти и речи** - 55. В данный отдел закладывают на момент воплощения энергетика **памяти**

диапазоном от 0.005 до 0.08 э.е., энергетику **речи** диапазоном от 0.003 до 0.04 э.е.

47 «ячеек» содержат **клетки-нейроны** – 32 500, их разновидностей – 9. 8 «ячеек» содержат *клетки* другой структуры для закладывания «*кратковременной*» **памяти**.

***Примечание:** как выяснилось позже, клетки-нейроны памяти и речи не содержат Информацию на момент воплощения, они – пусты. И предназначены для заполнения информацией, накапливаемой в процессе жизни.*

При **феноменальной памяти** диапазон энергий – от 0.2 до 3.3 э.е.

Память «просыпается» в ребёнке в 2 года. «**Зрительная**» и «**слуховая**» **память** - в 3 месяца. При закладывании **феноменальной памяти** по программе активирование определённых «ячеек» происходит в 5 лет.

Время функционирования отдела – время бодрствования индивида.

- Я несколько дней не могу сдвинуться с «мёртвой» точки постижения работы функции *память*. Не подходит тот алгоритм, приемлемый для других функций. Невозможно представить, чтобы *нейроны памяти* на момент воплощения содержали Информацию, которую индивид должен наработать сам, только сам, в течение всей своей жизни. Или «клетки»-нейроны памяти не содержат Информацию, а наоборот, приобретают с опытом жизни?

Функции **память и ум главного мозга** человека – самые сложные категории физических органов индивида.

Вы правы в том, что «клетки»-нейроны видов **памяти** на момент воплощения – пусты. Они «насыщаются» опытом жизни.

- Что такое память?

От автора: кое-что из написанного ниже о памяти взято из интернета.

И сознание, и память – это признаки *физического ума*, которые действуют одно воплощение.

Па́мять — это общее обозначение для комплекса познавательных способностей и высших психических **функций** по *накоплению, сохранению и воспроизведению знаний и навыков.*

Память — одно из свойств нервной системы, заключающееся в способности какое-то время сохранять информацию о событиях внешнего мира и реакциях организма на эти события, а также многократно *воспроизводить* и *изменять* эту информацию.

«**Памятью**» животного называют *инстинкт*, имеющий совершенно другую природу, отличную от человека.

Существуют «**зрительная**» и «**слуховая**» память, *оперативная* память, *феноменальная* память. *Оперативная* память может быть *кратковременной* и *долговременной*.

В процесс **памяти** входит *запоминание, сохранение, воспроизведение*. **Память** может быть «*плохой*» и «*хорошей*» согласно программе.

- Алгоритм действия для всех видов памяти одинаков?

Нет. Рассмотрим функции «**зрительной**» и «**слуховой**» памяти. На момент воплощения «**клетки**»-нейроны «**зрительной**» и «**слуховой**» памяти - пусты.

Алгоритм «**зрительной**» и «**слуховой**» памяти (автоматический): ситуация (игрушка, человек, какой-то объект), глаза или уши индивида «видят» или «слышат» (импульс) – *маленькая чакра физическая вишудха* (импульс активизирует заложенную энергетическую память), импульс - **клетки-нейроны эпифиза** активизируют нужные «ячейки» **эпифиза** с нужным диапазоном энергий, импульс – компьютер *промежуточного мозга*, активирование нужной функции, импульс – «ячейка» с

нужным диапазоном энергии, отдел №3, импульс – активирование нужных **клеток-нейронов** отдела №3, закладывание Информации для «запоминания».

При повторении ситуации последнее звено в алгоритме – *воспроизведение*, то есть, нужный диапазон энергии «ячейки» отдела №3 активирует «запомнившуюся» ранее Информацию в нужных **клетках-нейронах**. *Воспроизведение* осуществляется через нервные окончания *промежуточного мозга* органами **зрения** или **слуха** Информацией **клеток-нейронов** отдела №3.

Алгоритм *оперативной* памяти (объём текстовой информации, автоматический): объект для «запоминания» (например, таблица умножения, текст), импульс – *маленькая чakra* **физическая вишудха** (импульс активирует заложенную энергетiku **памяти**), импульс - нужные **клетки-нейроны эпифиза**, импульс – нужные «ячейки» с энергиями **эпифиза**, импульс – компьютер *промежуточного мозга*, активирование опции функции **оперативной памяти**, импульс – отдел №3, открытие «ячеек» с нужным диапазоном энергий, которые формируют нужную Информацию для «запоминания», закладывание её в «пустые» **клетки-нейроны**.

- **Очень сложно постичь всё это, так как все перечисленные процессы мгновенные на «автомате». Можно мне функцию воспроизведения памяти представить на примере ученика, решающего задачу с применением таблицы умножения?**

В качестве алгоритма: арифметическое действие, импульс – *маленькая чakra* **физическая вишудха** (импульс активирует заложенную энергетiku **памяти**), импульс - **клетки-нейроны эпифиза**, импульс - «ячейки» с энергиями **эпифиза**, импульс – компьютер *промежуточного мозга*, импульс – отдел №3, нужные **клетки-нейроны** с Информацией, импульс – **клетки-нейроны эпифиза**, «*воспроизведение*» (мысленное или вербальное).

- **Управитель участвует в функции памяти или все опции – автоматические?**

Управитель только сортирует **память** на «*кратковременную*» и «*долговременную*». Этот процесс на «Его усмотрение».

- **Что означает «плохая» и «хорошая» память?**

«*Плохая*» **память** – это отсутствие определённых энергий в «ячейках» отдела №3, зависит от программы и от кармы.

- **О феноменальной памяти будем говорить?**

Позже в другом разделе.

- **Существуют методики земных специалистов по тренировке, улучшению памяти. Можно улучшить *память*?**

Нет. Если потенциал **памяти** в *маленькой* чакре **физическая вишудха** составляет не выше 4-5 э.е.

Но Вы знаете и то, что программа земного человека в процессе жизни меняется (об этом Вами написано в последней книге), поэтому возможны коррективы в этом вопросе.

Чтобы **память** не атрофировалась в течение жизни, ею надо постоянно пользоваться. Тогда проблем не будет.

Речь можно отнести к *безотчётному влечению* человека. Осознанная *речь* в ребёнке формируется с 7 месяцев. С этого момента происходит процесс «заполнения» информацией (словарный запас индивида) пустых **клеток-нейронов речи** в отделе №3.

На момент воплощения в **клетки-нейроны эпифиза** закладывается информация минимального словарного запаса на языке «среды», в которой должен родиться индивид.

Алгоритм функции физического мозга «речь» (автоматический): закладывание информации.

Звук слова, импульс - нужные **клетки-нейроны (речи) эпифиза**, импульс – *промежуточный мозг*, компьютер, активирование опции «**речь**», импульс – отдел №3, активирование нужного диапазона энергий «ячеек», импульс – открытие пустой **клетки-нейрона**, закладывание информации: слова.

Алгоритм функции «речь» - воспроизведение слова.

Мотив возникает в **клетках-нейронах эпифиза (ума)**, импульс – *промежуточный мозг*, компьютер, активирование опции «речь», импульс – отдел №3, «ячейка» нужного диапазона – отдел №3, **нужная клетка-нейрон** – *нервные окончания полушария* – орган **речи** – *воспроизведение*.

- Немые индивиды, это – карма? У них отсутствуют какие-то функции мозга?

Только карма. В отделе №3 *правого полушария* на момент воплощения отсутствуют **клетки-нейроны функции речь**.

4-й отдел. Отдел пространственных рамок

Информацию даёт Иерарх 28-го УБИ.

Отдел пространственных рамок выполняет **9 функций физического мозга** по обслуживанию физического тела. Подразумеваются возможности изменения *положения физического тела и его частей в пространстве, движение*.

Этот отдел имеет различия у мужских и женских индивидов. Он – ответственный за **функции главного мозга у женщин за беременность, роды, грудное вскармливание; у всех индивидов** – за *рост физического тела* (особая роль в этой функции органа физического мозга – *гипофиза*).

Количество «ячеек» - 46. Диапазон закладываемой энергии на момент воплощения – от 7.2 э.е. до 9.5 э.е.

Количество **клеток-нейронов** – 45 500, количество разновидностей их – 18.

Активирование «ячеек» этого отдела Управителем происходит в одномесечном возрасте ребёнка. **Функции** осуществляются при участии Управителя.

Примечание: *напоминаю читателям, что клетки-нейроны ума, эпифиза, содержат Информацию о всех функциях физического мозга (358). Используется индивидом максимум 244.*

Имеет место мнение землян, что «нервные клетки не восстанавливаются». Это – действительно так. До 10% нервных клеток у человека погибает за воплощение. Уберечься от этого невозможно и не нужно. Существует замена.

Алгоритм функции главного мозга «движение» (при участии Управителя).

Потребность возникает в **клетках-нейронах ума**, импульс – *промежуточный мозг*, компьютер, активирование опции «*движение*», импульс – отдел №4, «ячейки» с нужным диапазоном, импульс – отдел №4, активирование нужных **клеток-нейронов** – нервные окончания *обоих полушарий главного мозга* – спинной орган и далее к опорно-двигательным органам.

5-й отдел. Отдел физиологических потребностей

Информацию даёт Иерарх 31-го УБИ.

Количество «ячеек» - 124. Под физиологическими **потребностями** следует понимать *инстинкты фобий, в том числе страха*, количество «ячеек» - 12, диапазон энергий от 0.001 до 0.007 э.е.; *кровообращения*, количество «ячеек» - 4, диапазон энергий от 0.0004 до 0.0005 э.е.; *удовлетворение голода*, количество «ячеек» - 11, диапазон энергий от 0.04 до 0.06 э.е.; *жажды*, количество «ячеек» - 4, потенциал от 0.0001 до 0.004 э.е.; *дыхания*, количество «ячеек» - 5, потенциал энергий от 0.0001 до 0.0004 э.е.; *испражнений*, количество «ячеек» - 6, потенциал энергий от 0.003 до 0.005 э.е.

Все «ячейки» активируются с момента воплощения.

Количество **клеток-нейронов** – 381 400, их разновидностей – 45.

Алгоритм (автоматический) функций главного мозга на физиологические потребности индивида.

Потребность возникает в **клетках-нейронах эпифиза**, ума, импульс – *промежуточный мозг*, компьютер, активирование опции *физиологической потребности*, импульс – отдел №5, «ячейки» с нужным диапазоном энергий, импульс – отдел №5, активирование нужных **клеток-нейронов**, импульс –

нервные окончания *левого полушария*, спинного мозга, физических органов.

6-й отдел. Отдел чувств

Информацию даёт Иерарх 33-го УБИ.

Под *чувствами* следует понимать *любовь и ненависть* и их производные. Кроме того, отдел осуществляет **функцию физического мозга продолжение рода**. Количество «ячеек» - 44. На момент воплощения **клетки-нейроны** – «пусты» на 90%. Их количество – 4 300, количество их разновидностей – 43. К концу жизни они должны быть «наполнены» Информацией.

Функция продолжение рода, количество «ячеек» - 20. Диапазон энергий – от 0.004 до 0.04 э.е.

Функция любовь, количество «ячеек» - 17. Потенциал закладываемой энергии от 0.001 до 0.01 э.е.

Функция ненависть, количество «ячеек» - 7. Потенциал энергии от 0.00001 до 0.0001 э.е. Управитель активирует «ячейки» в 15 лет.

- Я правильно понимаю, мне придётся объяснить читателю, что такое *любовь* с той стороны, с которой ещё ни один землянин не смог объяснить? Существует ли ещё какое-то состояние человека на Земле по сложности и непостижимости, сравнимое с понятием *любви*?

Нет.

- Вы, Высшие Сути, не знали миллионы лет до появления человечества, что такое *любовь*. Никто из Вас её не испытал. Так я писала в одной из предыдущих публикаций. Человечеству Вы прощаете все его грехи за это «изобретение»? Правда ли я?

Вы правы.

- Но и человечество очень долгое время не знало любви? Что заменяло людям любовь?

Известные события «Содомы и Гоморры» показали, что детородные органы человека сконструированы неправильно (о конструкции *предстательной железы* шла речь в 1-ой части этой книги), что привело к выработыванию индивидом таких низких качеств, как *порочность, похоть, непостоянство, скарედность*.

По этой причине Высшим Творцам пришлось закладывать земным людям в процессе 2-ой коррекции **инстинкты** (энергетику) *влечения к противоположному полу и продолжения рода*. (И тогда, и теперь людям присущ **инстинкт продолжения рода**. Он характеризуется энергетическим потенциалом (э.е.), который закладывается индивиду на каждое воплощение в зависимости от кармы. У кого-то он сильнее, у кого-то слабее, и проявляется чётко и наглядно в роли индивида родителем).

«Гасителем» людской распушенности Высший Разум предложил **религию**. Но служители религии не сразу пришли к пониманию важности семьи и упорядочения сексуальных отношений. Это произошло только с **возникновением христианства**.

В связи с тем, что у человечества долгое время выработывалось такое качество, как *ответственность*, семейные узы были слабы, появилось многожёнство. Во многих странах оно закреплялось на государственном уровне и поощрялось **религией**.

Практически отсутствовала роль обоих родителей в жизни своих детей в течение периода жизни человечества до появления христианства. Дети росли сами по себе. Человеческое общество пришло к очень низкому социальному развитию.

В таком обществе главная цель создания человека – совершенствование души, «сошла на нет».

При последней, 7-й коррекции человека Сути 8-гоУБИ стали закладывать энергетику *заботливого отношения к потомству* индивидам женского рода (души животных, которые развивались по линейной программе, её имели) в *среднюю чакру эфирная анахата*. Это стало началом возникновения *материнской любви*.

Автоматически, без участия Управителя, возникла через какое-то время ответная привязанность подрастающих детей к

матери, впоследствии переросшая в *любовь к матери*. Поскольку душа воплощается то в индивиде женского рода, то в индивиде мужского рода, наработанные «крохи» нового качества «*любовь*» стали проявляться в мужских индивидах, у которых появлялись дети. Так возникла *отцовская любовь*. Затем проявились другие виды любви во взаимоотношениях индивидов между собой.

Но проявление этого качества зависит от возраста души (*низкая или молодая, средняя и высокая*). Земной мир – молодой мир, в котором воплощаются свыше 70% *низких* душ, поэтому так мало *любви и добра* в этом мире, так много *агрессии и зла*.

Известная людям, чистая *возвышенная любовь* по энергетике сродни энергии «*одухотворения*». Известна примерно 600-700 лет. Такая *любовь* не сравнима ни с какой другой *любовью*, она – чрезвычайно редкое состояние у двух индивидов противоположного пола.

Создатель такой *любви* – Творец, Бог. На основе вышеперечисленных видов *любви*, возникших у человечества, Бог сотворил такое чудо, не сравнимое ни с чем. И дал людям, как самую высокую и ценную награду.

- По моему предположению, настоящую любовь чаще можно увидеть в фильмах, чем в действительной жизни. Так ли это?

Так. *Настоящая любовь* – это награда. Можно сказать, положительная карма. Она закладывается в программу 2-х индивидов, осуществивших в прошлых воплощениях поступки, связанные со спасением людей.

Настоящая любовь – долговечна, «на всю жизнь».

По Высшей статистике не каждая душа в каком-то воплощении может пережить *настоящую любовь*. На миллион душ примерно приходится 9 случаев. Как правило, эти случаи возможны у, *высоких* по развитию, душ. У таких душ уже выработаны такие качества, как *верность, преданность, моральная устойчивость*.

Чтобы не расстраивать землян, следует сказать, что высокие чувства, *влюблённость* (назовём её *настоящей влюблённостью* в отличие от *кратковременной и многоразовой влюблённо-*

сти) по силе не меньше *настоящей любви*, переживают все *высокие души*, половина *средних* и около 8% *низких душ*. *Настоящая влюблённость* – не долговечна. Обычно она переходит в *уважение* (тоже чувство, производное от *любви*). Эта ситуация закладывается в программу. В таких случаях так же важны наработки качеств *верности, преданности, моральной устойчивости*.

От автора: далее идёт текст, выборочно взятый из интернета по указанию Иерарха 34-го Уровня БИ.

Что такое любовь?
Где ответ на вопрос?
Это радость и боль,
Это капельки слёз.
Ожиданье шагов
И тепла чьих-то рук.
Ни друзей, ни врагов,
Только стук, сердца стук.
Без остатка отдать
Все, что есть у тебя.
А потом только ждать,
Ждать и верить, любя.
Никогда не просить,
Ни о чем не жалеть.
Если нужно – простить.
За него умереть.
Что такое – любить?
Что такое любовь?
Это жить, просто жить
И страдать вновь и вновь.

Просьба к читателю. Автор не смогла установить автора представленного поэтического произведения. Если из читающих кто-то знает, сообщите, пожалуйста.

Далее идёт текст, взятый по указанию Иерарха 34-го Уровня БИ из интернета, соответствующе скорректированный.

Сложность и важность *любви* продиктованы тем, что в ней сфокусированы в органическом соединении физиологическое и духовное, индивидуальное и социальное, личное и общечеловеческое, понятное и необъяснимое, интимное и общепринятое

Страсть любить, отмечает в книге “Искусство любить” американский социолог Э. Фромм, это самое существенное проявление человеческих положительных, жизнеутверждающих влечений. “*Любовь* - единственный утвердительный ответ на вопрос о проблеме существования человека”.

«*Любовь* становится более плодотворной от наших внутренних переживаний, - пишет Х. Ортега-и-Гассет, - она рождается во многих движениях души: желаниях, мыслях, стремлениях, действиях; но все то, что прорастает из *любви*, как урожай из семени, еще не сама *любовь*; *любовь* - это условие, чтобы названные движения души проявились”.

Концепция *любви* у древнеримского философа (не Платона, как было сказано в этом тексте из интернета) была первой попыткой раскрыть сущность “чистой” *любви*, понять и осмыслить то, что отличает эту сторону человеческой жизни от физиологического инстинкта, чувственного удовлетворения. Половой инстинкт отличается от *любви* тем, что он соответствует нашей психофизиологической организации, зависит от нашей чувственности, а его интенсивность - от степени нашей насыщенности. Половой инстинкт легко удовлетворить, и его монотонное повторение вызывает лишь утомление.

Любовь же - другая сторона человеческой жизни, она не сводится к удовлетворению нашей чувственности, так как вызывает не чувство утомления и пресыщения, а радость, восторг от бесконечного обновления. Она, как и человек, открыта для бесконечности и по сути своей антипрагматична. *Любовь* преодолевает не только ограниченность

человека на пути к совершенству, истине, но и делает его понятнее другому человеку.

Любовь для Фейербаха - это именно чувственное, страстное отношение, в котором мужчина и женщина дополняют друг друга и в единении «представляют собой род, т.е. совершенного человека».

Смысл *любви* - в преодолении эгоизма, которое происходит, однако, благодаря «вполне объективированному субъекту» - другому. Как и для Фейербаха, для Соловьева существенно то, что физическое, житейское и духовное соединение двух существ приводит к «созданию нового человека»; в *любви*, как половом отношении, эмпирические мужчина и женщина соединяются в «одной абсолютно идеальной личности».

Любовь наряду с *ненавистью* - представляет собой принципиальное ценностное основание бытия человека.

Фромм подчеркивает значение *любви* как страсти, преодолевающей отчуждение между людьми, порожденное чувством стыда, вины или волнения. «Без *любви* человек не мог бы просуществовать ни дня». «Возмужавшая *любовь* - условие, при котором сохраняется целостность, единство, индивидуальность каждого. *Любовь* - активная сила человека, это сила, пробивающая стены, отделяющие одного человека от другого, и объединяющая его с другими: *любовь* помогает человеку преодолеть чувство изоляции и одиночества, одновременно он может остаться самим собой, сохранить свою индивидуальность.

Отдавая эту часть своей жизни, подчеркивает Фромм, человек обогащает другого, углубляет смысл своей жизни, углубляя смысл жизни другого. Возможности *любви* зависят от степени развития личности и предусматривают достижение состояния творчества, в котором человек побеждает *зависть, самолюбование, властолюбие*, приобретает *сознание своей силы, уверенность в своих силах при достижении цели*.

Любовь - и в этом проявляется ее уникальная роль в жизни - одна из немногих сфер, в которых человек

способен почувствовать и пережить свою абсолютную *незаменимость*.

В этой сфере жизни индивид имеет, таким образом, высшую ценность, высшее значение по сравнению со всем остальным.

Любовь помогает ему проявиться, выявляя, увеличивая, развивая в нем хорошее, положительное, ценное.

И, наконец, *любовь* - это одно из проявлений человеческой свободы. Никто не может заставить любить - ни другого, ни самого себя. *Любовь* - дело собственной инициативы, она основа самой себя.

Специфику *любви* Ортега-и-Гассет характеризует так: "*Любовь* - и именно *любовь*, а не общее состояние души любящего - есть чистый акт чувств, направленный на какой-либо объект, вещь или личность. Как одно из чувственных проявлений *памяти*, *любовь*, сама по себе, отлична от всей составной *памяти*: любить - это не соотносить, наблюдать, думать, вспоминать, представлять; с другой стороны, *любовь* отлична и от влечения, с которым она зачастую смешивается. (Орфография – сохранена.)

Иерарх 33-го УБИ: «Никто не может заставить любить – ни другого, ни самого себя. Любовь – дело собственной инициативы, она основа самой себя». Эти слова доказывают, что это чувство закладывается человеку Свыше энергетикой. Сам по себе человек не может это чувство проявить.

Возникновение настоящей любви

Такая **функция физического мозга** и тонких структур человека может осуществиться только в людях противоположного пола и строго по программе.

Работает следующая цепочка: матрица Вечности двух индивидов – **матрица Подсознания**, отдел №2 – чакра **астральная анахата средняя - сердце (предсердие, желудочек) - матрица Подсознания**, отдел №3 - **промежуточный мозг**, компьютер – **эпифиз, нейроны - правое полушарие** мозга, отдел №6, **нейроны**, затем «ячейки».

- В книге №3 этой серии я давала Информацию о матрицах Вечности и Подсознания, но не подробно. Мы можем её восполнить?

Как Вы писали, **матрица Вечности** состоит из 3-х объёмов, каждый из которых связывает душу с миром, в котором она развивается (доматериальный, материальный и энергетический). В каждом из объёмов содержится **«одухотворяющая»** энергия, которая «привязывает» душу к миру, в котором развивается.

В каждом объёме кроме капсулы с **«одухотворяющей»** энергией имеется компьютер, в который последовательно на каждое воплощение закладывается программа очередной «жизни» души в данном мире. **Матрица Вечности** землян связана с Управителями души и Программой Земли.

Матрица Подсознания содержит внутри себя матрицу **Непосредственно души** и **матрицу Качеств** (19% объёма). Остальной объём занимают 4 отдела.

1-й отдел состоит из «сот» для хранения энергий практического опыта и навыков, приобретённых душой за все предыдущие воплощения. При наступлении соответствующей ситуации по программе из **каузальной** оболочки поступает импульс в этот отдел, открывающий и извлекающий энергию нужной «соты». Процесс – автоматический. Человек в наступившей ситуации «вспоминает» и действует соответствующим образом.

Отдел №2 – «постоянно действующий генератор» человека, энергетическое исполнение жизненных ситуаций согласно программе или выбору. В нём осуществляются действия ментального и эмоционального характера, которые вырабатывают энергии поведения человека в той или иной жизненной ситуации.

Внутри отдела имеется компьютер и приспособления для выработки энергий и голограмм каждой ситуации. Полученные энергии уходят для хранения в «соты», имеющиеся в 1-ом отделе, в **матрице Непосредственно души** и **матрице Качеств**. Голограммы для хранения уходят в отдел №3.

Отдел №3 разделён на 3 сектора, имеющий каждый «соты». В секторе 1 собираются для хранения энергии голограмм за прошедшее время данного воплощения (голограммы всех воплощений хранятся в **матрице Времени**); секторе 2 собираются

энергии качеств, вырабатываемых во 2-ом отделе с дальнейшим уходом их в *большие* чакры тонких оболочек для сбора и хранения (с набором нормативного количества энергия, как качество, переходит в **матрицу Качеств**); в сектор 3 переходят энергии *способностей* и *наклонностей* индивида, заложенных ему на момент воплощения в *средние* и *большие* чакры.

Отдел №4 – центр компьютерной связи **Матрицы души** индивида с **Матрицами единиц всего Мироздания**.

- **Для чего «соты» в 4-ом отделе?**

Дублируют нравственные качества индивида, собранные **Матрицей Непосредственно души**.

- **Об отрицательных качествах не должны знать в Мироздании?**

Никто в Мироздании не знает и не понимает наличие отрицательных качеств, кроме землян, поэтому Мирозданию важно наличие нравственных качеств.

Только в Вашей Вселенной существуют космические единицы с наличием положительных и отрицательных душ (3%).

- **Какова энергетика настоящей любви? влюблённости?**

Энергетика настоящей *любви*, *настоящей влюблённости* и *влюблённости* закладывается в *среднюю* чакру **астральная анахата**.

Энергетика *настоящей любви* – 39 э.е. Энергетика *настоящей влюблённости* – от 29 до 32 э.е. Как говорилось выше, *настоящая любовь* – очень редкое явление, 9 против 1 000 000. *Настоящая влюблённость* – 4% случаев на жителей Земли.

Каждому индивиду на момент воплощения закладывается энергетика *влюблённости* в зависимости от кармы. Потенциал от 25 до 28 э.е. В 5% случаев такая энергетика не закладывается вообще. Причина – карма.

- **Есть индивиды, которые влюбляются часто. В чём причина?**

Тоже карма.

Исходный момент возникновения любви между двумя индивидами – матрицы Вечности, в которых имеются программы душ на данное воплощение. В момент начала по программе ситуации «любовь» Управители обоих индивидов посылают импульсы в **матрицы Подсознания**, отдел №2 своих подопечных. Происходит ситуация знакомства: *первый взгляд, «случайное» недоразумение, конфликт.*

Энергетика «любви» в начале воплощения «уходит» из *средней чакры астральная анахата* в отдел №3 **Матрицы подсознания** «до поры, до времени».

Энергетика ситуации «знакомство», образующаяся во 2-ом отделе **Матрицы подсознания**, «присоединяется» к энергетике «любви» в 3-ем отделе этой **Матрицы**. Таким образом энергетика «любви» активируется и готова к дальнейшему действию в течение срока, заложенного в программе.

Энергетика «любви» усиливается (способом «за гранью познания») энергетикой *систем кровообращения*. В этом процессе участвуют *предсердия и желудочки* сердца. Суммарный потенциал энергетики *любви, влюблённости* получается от 32 до 46 э.е. в начале срока по программе *любви*.

Дальнейшие ситуации по программе **функции любви, влюблённости** осуществляются суммарным потенциалом. Образующиеся при этих ситуациях энергии во 2-ом отделе **Матрицы подсознания** поступают через *промежуточный мозг* в отдел *правого полушария* №6, наполняя пустые **клетки-нейроны** Информацией.

С каждой ситуацией, связанной с *любовью*, потенциал энергетики *любви* растёт за счёт энергий, вырабатываемых в отделе №2 **Матрицы подсознания**. К концу программы «*настоящая любовь*» потенциал энергетики *любви* может достигать 90 э.е.

Энергетика *любви* может снижаться за счёт ситуаций, связанных с ссорами, недомолвками, вмешательством и интригами посторонних индивидов и т.п.

- Мы с Вами говорим о любви как чувстве. Но есть качество – любовь? Если есть, то где кончается любовь – чувство и начинается любовь – качество?

Любовь – чувство, которое закладывается индивиду энергетикой на момент воплощения:

- между 2-мя индивидами;
- родительская любовь;
- к родителям;
- братская и сестринская любовь. Только.

Любовь – качество, которое вырабатывается душой в периоды воплощений в виде энергии и накапливается в **Матрице непосредственно души**:

- любовь к Родине;
- любовь к семье;
- любовь к природе;
- любовь к друзьям;
- любовь к профессии.

Не существует любви к Богу, есть вера в Бога. Нет любимых книг, музыки, фильмов, картин. Есть книги, музыка, фильмы, картины, которые соответствуют выработанным качествам души.

- На днях познакомилась с историей жизни Майкла Джексона. Он меня никогда не интересовал как певец. Как танцор – впечатлял. Только и всего. Слышала об обвинениях в его адрес. Но история его жизни меня потрясла. Особенно его отношение к больным детям. Столько всего делать для них и так относиться к ним – это редчайший случай. Обладал ли Майкл Джексон особой любовью к детям?

Душа Майкла Джексона *высокого* развития. На момент воплощения **истинная развитость** его души составляла 41 э.е. Когда душа покинет Землю и перейдёт в энергетический мир, качество «любовь» у неё должно быть выработано на 75 – 80% (максимум для развития на Земле). С уходом души Майкла из очередного воплощения качество «любовь» было выработано на 60% (29 э.е.). Это очень редкий случай пока ещё в земной жизни.

Уход из жизни в 50 лет не был запланирован. Страна Америка и её Вдохновитель Дьявол сделали физическую жизнь *высокой* души невозможной. Мы освободили душу из пут Дьявола.

- В прошлых публикациях я уже писала об экспериментах Высшего Разума в отношении полов: гомосексуализме и других нетрадиционных отношениях между индивидами. Но о чувстве любви разговора не было. Сейчас возникает вопрос: в таких отношениях существует чувство любовь?

Существует. Нетрадиционная связь – это программа. Энергетика *влюблённости* закладывается каждому индивиду, а проявление её осуществляется по программе.

- Какая оценка этого эксперимента по 5-балльной шкале и как общество должно относиться к этому?

«4». Сейчас 19%, живущих на Земле людей, относится к этому явлению спокойно. В планах у Нас – 50%.

- Поскольку *ненависть* – чувство, как Вы сообщили, следовательно, индивиду закладывают энергетiku *ненависти* и тоже по карме?

Да. Душе накладывают карму за то, что в прошлом воплощении она нанесла большой вред ближнему. Ближний – это не родственник, а индивид, находившийся в деловых отношениях.

Энергетика *ненависти* закладывается в ту же *среднюю* чакру **астральная анахата** потенциалом 9-14 э.е. Индивиды с *ненавистью* в 13-14 э.е. любить не могут никого и ничего. С меньшим потенциалом *ненависти* параллельно закладывается энергетика *любви* в тех же пределах 9-12 э.е.

- Человек может в себе «перевоспитать» *ненависть*?

Нет. Так же, как и *любовь*.

- Всегда ли выполняются ситуации программы? Например, проявление *любви* и *ненависти*, заложенным на момент воплощения, потенциалом?

Вы уже давали Информацию, что не существовало душ и не существует, которые выполняют программу на 100% - 81%:

- на 80% - 71% - 18% человечества;
- на 70% - 61% - 35%;
- на 60% - 51% - 43%;

- на 50% - 41% - 3%:
- на 40% - 31% - 1%.

72% человечества гарантируется «нормальная» во всех отношениях земная жизнь. Но, как Вы видите, несовершенство души «уводит» индивида в сторону от добра. Выбор всегда за ним.

Левое полушарие

7-й отдал – отдел **сознания**. 8-й отдел (для душ 8-го Уровня развития и выше) - **отдел связи физического мозга с тонкими структурами индивида**.

7-й отдел. Отдел сознания

Информацию даёт Иерарх 34-го УБИ.

Сознание – состояние психической жизни человека, выражающееся в субъективном переживании событий внешнего мира и жизни самого индивида, а также в отчёте об этих событиях.

Психика – это совокупность душевных процессов и явлений, отдельных функций *головного мозга* (**влечений, ощущений, восприятий, эмоций, чувств, сознания, памяти**).

Сознание - это признак человека как космической формы, вырабатывается с момента воплощения в течение всей жизни.

Сознание проявляется в поведении человека. Оно зависит от **развитости души** и программы (кармы).

- Сознание и воспоминание – это одно и то же?

Нет. Энергетика *воспоминания* – это Информация **клеток-нейронов**, инструмент. Энергетика соответствующих «ячеек» - это энергетика действия, которое может совершиться с помощью нужного инструмента.

Одно без другого существовать не может.

Сознание (объём энергий в «ячейках» и «пустые» **нейроны-клетки** без Информации на момент воплощения)

располагается в черепной коробке («серое вещество») *головного мозга в правом полушарии*, отдел 7. Количество «ячеек» – 454, на воплощение заполняемость их от 57% до 67% в зависимости от программы. Количество заполненных «ячеек» не меняется в течение жизни. На момент воплощения «ячейки» заполнены Сутями 8-го Уровня БИ энергиями разного диапазона согласно программе с учётом кармы. Следовательно, задел *сознания* на старте жизни у каждого человека индивидуальный, зависящий от прошлых жизней.

Диапазон энергий в «ячейках» *низких душ* – от 0.003 до 0.01 э.е., *средних душ* – от 0.002 до 0.02 э.е., *высоких душ* – от 0.001 до 0.04 э.е. При заложенных психических расстройствах (по карме) диапазон низких энергий *сознания* увеличивается: при **фобиях** и **депрессии** – на 9%; **шизофрении** – 19%; **психозах** – 14%; **дебилизме** и **лунатизме** – 18% в среднем.

Сознание «просыпается» в два года. Руководит этим процессом Управитель. Он через компьютер активизирует все заполненные ячейки.

- Индивид с 18 лет становится ответственным за свои поступки и действия, что зафиксировано законом государства, в котором он живёт. Следовательно, клетки-нейроны к этому моменту должны быть заполнены нужной Информацией?

К 18 годам **клетки-нейроны** должны быть заполнены Информацией на 58%. К 35 годам этот процесс должен быть закончен.

- Задел *сознания* (речь идёт об энергиях в «ячейках») закладывается на момент воплощения согласно развитости души и программе, но в 2 года программа ещё не работает. Как происходит формирование *сознания*? Где берётся энергия-Информация, которая должна заполнить клетки-нейроны?

Сознание начинает формировать энергетика **развитости души**, которая заложена в **матрице Непосредственно души**, и в виде энергетического импульса способствует выполнению начальных ситуаций поведения младенца. Начальные ситуации –

это проявление некоторых функций *головного мозга*, **врождённых инстинктов** как-то *самосохранения, терморегуляции, биологических часов, речи, физиологических потребностей, пространственных рамок (движений) и других.*

Начальные действия младенца фиксируются работой **матрицы Подсознания**, вырабатывая энергии разного диапазона, которые затем уходят для накопления в разные чакры. Энергии, имеющие отношение к формированию *сознания*, «уходят» в чакру **анаката эфирной** оболочки, затем – в отдел №7, заполняя **клетки-нейроны** соответствующей Информацией. Процессом руководит Управитель.

Более точная цепочка энергетической связи Z будет выглядеть следующим образом: матрица **Непосредственно души** (импульс энергетика **развитости души**) – матрица **Подсознания** (осуществление ситуации с выработкой энергий, в качестве активатора – энергетика **развитости души**) – **эфирная** оболочка, чакра **анаката** (накопление энергии *сознания*) – отдел №2 *правого полушария* – отдел №4 *правого полушария* – *продолговатый мозг* (распределяет энергию *сознания* в свой отдел №7) – отдел №7 *левого полушария* (энергии *сознания* заполняют соответствующие **клетки-нейроны** Информацией).

От автора: не смогла разобраться, почему энергии Сознания должны пройти через отделы 2 и 4. Чем-то они там «насыщаются»?

- Следовательно, есть функции *головного мозга*, которые осуществляются под «эгидой» энергетика **развитости души**?

Да. Это функции отделов №3 (*речи*), всех функций отделов №5, 6 и 7.

Вы же понимаете, что поступки (действия) показывают «зрелость» души. Чем *сознательнее* индивид, тем благороднее его поступки. И наоборот.

Происходит это следующим образом: по программе предстоит ситуация, которая должна показать отношение в плане *сознательности* индивида к ней. Автоматически включается энергетика **развитости души** (**матрица Непосредственно души**). Импульс **развитости души** поступает в отдел №7, активируя

клетки-нейроны Информации для данной ситуации, которые, в свою очередь, открывают «ячейку» с нужным диапазоном энергии. Импульс этой энергии поступает в компьютер *промежуточного мозга*, активируя нужный сигнал-импульс, который, в свою очередь, активирует нужные **клетки-нейроны эпифиза** (*ума*). Нужная Информация открывает «ячейку» с определённым для данной ситуации диапазоном энергии, которая и совершает программную ситуацию в **матрице Подсознания**. Ситуация совершается под «эгидой» **развитости души**.

Если душа *молодая*, не зрелая, на момент воплощения в ячейки отдела №7 закладываются не все диапазоны энергий. И если индивид совершает «дурные» поступки, следовательно, «*со-значительных*» энергий в «ячейках» нет. Душа – *низкая*. Низкая энергетика **развитости души**.

- Что происходит с накопленной Информацией сознания в клетках-нейронах после смерти индивида? Остаётся какой-то «след» её в Матрице души?

Ответ на 1-ю часть вопроса Вы поместите в конце раздела.

Работа *головного мозга* никак не влияет на «тонкие» структуры индивида, поэтому «следы» не остаются. **Матрица души** не содержит Информацию о работе *головного мозга* в каждом воплощении.

На каждое последующее воплощение работа *головного мозга* зависит от **развитости души** и кармы.

- Уважаемый Иерарх, мне на глаза попалась следующая заметка в интернете. Её нужно прокомментировать?

Нейроученые из Йельского университета провели серию экспериментов, в ходе которых им удалось поддерживать жизнь мозга свиней до 36 часов после смерти животных.

Об этом сообщает MIT Technology Review. В лаборатории мозг животных «воскрешали» с помощью сложной системы насосов и запасов крови, насыщенной кислородом. Орган существовал отдельно от тела: миллионы клеток оставались здоровыми и активными.

Вполне вероятно, что этот же метод работает и на приматах. Однако неизвестно, сохранится ли при этом сознание, то есть сможет ли такой мозг думать. Скорее всего, состояние будет подобно коме, — отметил Стив Хайман, психиатр-исследователь из Института Бруд, который консультировал авторов эксперимента.

Если ученые когда-нибудь рискнут опробовать технологию на людях, то столкнутся с множеством этических и юридических вопросов. Что происходит в мозге, лишенном связи с внешним миром? Что останется от личности, возможно ли сохранить воспоминания? Какими правами будет обладать мозг отдельно от тела?

«Люди взволнованы. Мы должны быть осторожны с этой эйфорией», — сказал изданию один из консультантов национальных институтов здравоохранения США, пожелавший сохранить анонимность.

Комментарии Иерарха 34-го УБИ, услышанные автором публикации:

*- из всей массы клеток организма живыми остались 49% их;
- этот метод работает на приматах. Сознание не сохранится, мозг не будет думать. Состояние: умирающего организма.*

- Мы никогда не допустим опробовать эту технологию на людях.

8-й отдел. Отдел связи физического мозга с тонким мозгом

Информацию даёт Иерарх 31-го УБИ.

Взаимодействие физического мозга с тонким мозгом (интеллект) начинает осуществляться с 14 лет индивида, когда начинает функционировать ментальная оболочка.

***Примечание:** речь идёт об индивидах, души которых развиваются по 8-му Уровню. В настоящее время на Земле не воплощаются души с Уровнем развития ниже 7-го.*

-Тонкие структуры Бог-Творец закладывает всем индивидам на момент воплощения. Но функционировать они начинают не сразу? Есть, наверное, индивиды, у которых они в течение всей жизни не работают? В чем причина?

На момент воплощения каждый индивид имеет все *тонкие* структуры: **Матрицу души**, оболочки: **физическую, эфирную, астральную, ментальную и каузальную** со всеми чакрами.

С момента воплощения полностью функционируют **Матрица души**, оболочки: **физическая и эфирная** со всеми чакрами, и **каузальная**. В 3 года начинает функционировать **астральная** оболочка с чакрами **манипура, анахата**. В 12 лет активируются чакры **вишудха**. В 16 лет – чакры **аджна**.

Ментальная оболочка начинает функционировать в 14 лет со всеми чакрами **манипура, анахата, вишудха, аджна**.

У 20% человечества могут не функционировать **астральная и ментальная** оболочки в течение всего воплощения (души 7-го Уровня развития). Зависит это от **развитости души**. При достижении **развитости души** 18 э.е. Управитель активирует **астральную и ментальную** оболочки.

- Тонкий мозг или интеллект закладывается индивиду определённой энергетикой в чакру манипура маленькая ментальной оболочки?

Да. Закладывается на момент воплощения всем индивидам, развивающимся по 8-му Уровню развития души. Показатель энергетики может колебаться от 16 до 46 э.е. в зависимости только от программы.

Основной массе индивидов (58%), развивающихся по 8-му Уровню развития души, закладывается энергетика в 16 э.е. 0.8% человечества закладывается *интеллект* энергетикой в 46 э.е. Это – *высокие души* с развитостью от 43 э.е.

Космическим душам могут закладывать *интеллект* энергетикой в 28 – 59 э.е.

В решение ситуаций, связанных с бытовыми, хозяйственными, административными, школьными вопросами *тонкий мозг* не включается. Всеми ситуациями, связанными с *тонким мозгом*, руководит Управитель.

- Но и в древние времена, об этом часто упоминается в наших с Вами публикациях, жили выдающиеся личности с *высоким интеллектом*?

Все они были *космическими* душами, Уровень развития их душ был 9-й.

- Вы можете прокомментировать алгоритм взаимодействия *физического ума и интеллекта* на примере студента, слушающего лекцию преподавателя?

От автора: первоначально в левом полушарии отделом №8 я обозначила отдел **слуха и зрения**. При раскрытии этой информации выяснилось, что такого отдела не существует. **Органы слуха и зрения** – самостоятельные физические органы человека, но не функции головного мозга.

Алгоритм взаимодействия физического мозга (эпифиз) и интеллекта студента, слушающего лекцию преподавателя.

Ухо студента (ушная раковина и наружный слуховой проход, барабанная перепонка, молоточек, наковальня, стремечко) – звуковые колебания воздуха голоса преподавателя создают слабый энергетический импульс – *продолговатый мозг* (компьютер) – **эпифиз** («ячейка» с нужным диапазоном энергий в зависимости от колебаний барабанной перепонки, импульс, соответствующий вскрытому диапазону) – **ментальная** оболочка, чakra **манипура**, *маленькая* (под воздействием энергетики *интеллекта* импульс преобразуется) – **матрица подсознания** (совершение ситуации по программе потенциалом энергии суммы *интеллекта и физического ума, воспроизводство энергии знания*) – оболочки **астральная** или **ментальная**, чакры **манипура, анахата, аджна** *большие* в зависимости от совершённых ситуаций по программе, *накопление энергий знаний*.

От автора: на данном этапе произошла смена Иерархов-Руководителей (3 Сути) 34 УБИ на Иерархов-Руководителей (3 Сути) 32-го Уровня БИ. Оказалось, что Иерархам 34 УБИ со мной трудно работать (лично я это почувствовала с самого начала). Спросить об этом

долго не решалась. Но спросила. Они подтвердили. Ничего странного Они в этом не заметили, так как Иерархам, как и людям, свойственны эмоции.

Говорит Иерарх 31-го Уровня БИ:

Рассмотрим следующую цепочку взаимодействия *физического мозга (ума) и тонкого мозга (интеллекта)* при Открытии Новых Знаний или получении Новой Информации Вами от Нас.

Управитель, согласно программе, посылает импульс на соответствующий Уровень БИ (в Вашем случае на 32-й Уровень), ответный импульс с Уровня активирует энергетику *интеллекта* в *маленькой* чакре **ментальная манипура**, импульс – *продолговатый мозг* (компьютер), импульс – **эпифиз**, «ячейка» с энергетикой *физического ума*, происходит «сложение» энергетик *ума и интеллекта*, импульс – **матрица подсознания** (совершается программная ситуация потенциалом 2-х энергетик) – **матрица подсознания**, формирование энергии **нужных Новых Знаний** – **ментальная большая** чакра **анахата**, в Вашем случае, накопление энергий **Новой Информации** (в зависимости от области **Новых Знаний** накопление осуществляется в *больших* чакрах **анахата астральной** или **ментальной** оболочек).

Одномоментно с накоплением энергетики **Новых Знаний** в чакрах индивид воспроизводит их в текстовом изображении или записывает на диктофон.

- Как часто в жизни индивида происходит использование интеллекта?

3% человечества имеют души, которые развиваются по 8-му Уровню развития. Всем им на момент воплощения закладывают энергетику *тонкого ума-интеллекта*.

10% душ от этого количества программа не включает в течение жизни *интеллект*. 20% душ *интеллект* «включается» и используется с 14 до 28 лет. У 15% душ *интеллект* используется до 40 лет. У 21% душ *интеллект* используется до 60 лет, у 20% душ – до 70 лет, у 10% - до 80 лет, у 4% - свыше 80 лет.

Если в течение 3 лет подряд энергетика *интеллекта* не находит применения, её изымет плазмод по Распоряжению 9 Уровня БИ.

Примечание: плазмод – отрицательная Суть, собирающая «свободные» энергии в космосе.

- Итак, Уважаемый Иерарх, что происходит с клетками-нейронами, содержащими Информацию, после смерти индивида?

Отвечает Иерарх 34-го Уровня БИ.

Информация (энергия) **клеток-нейронов** после смерти индивида сохраняется в течение 40 дней.

Для этого на момент воплощения к **Матрице души** «крепится» специальный объём из тонкой энергии, который в течение жизни не используется. После смерти Управитель освобождает энергию **клеток-нейронов** отделов *головного мозга*, накопления энергий чакр **физической и эфирной** оболочек и переводит в указанный объём. Душа в течение этого срока сохраняет отдельные **функции: память, сознание, чувства, отдельные эмоции.**

После 40 дней все энергии объёма изымаются Высшими Сутями.

РАЗДЕЛ 5. СЛУХ И ЗРЕНИЕ – ФИЗИЧЕСКИЕ ОРГАНЫ ЧЕЛОВЕКА

Следующая Информация поступает от Иерарха 28-го Уровня БИ.

Слух и зрение - самостоятельные физические органы человека, в работе которых не участвует **эпифиз** (*ум*), а используется только *продолговатый* мозг, который и мозгом не считается. В нём отсутствуют **клетки-нейроны**. Он является «посредником».

Слух

Слух – способность индивида воспринимать звуки органами слуха.

Человеческий слух способен слышать звук в пределах от 16 Гц до 22 кГц при передаче колебаний по воздуху. Эти волны имеют важное биологическое значение, например, звуковые волны в диапазоне 300 – 4 000 Гц соответствуют человеческому голосу. Звуки выше 20 000 Гц имеют малое практическое значение, так как быстро тормозятся; колебания ниже 60 Гц воспринимаются благодаря вибрационному чувству.

Диапазон частот, который способен слышать человек, называется *слуховым* или *звуковым диапазоном*, более высокие частоты называются *ультразвуком*, а более низкие – *инфразвуком*.

Строение уха

Ухо состоит из *наружной, средней и внутренней* частей. Каждая из вышеуказанных частей отвечает за выполнение конкретной работы. *Наружная часть* считается *приемником*, который воспринимает звуки из внешней среды, *средняя* – *усилителем*, *внутренняя* – *передатчиком*.

Наружное ухо представлено ушной раковиной, наружным слуховым проходом, барабанной перепонкой. Ушная раковина улавливает и направляет звуковые волны в слуховой проход.

Наружный слуховой проход проводит звуки к барабанной перепонке. В его стенках имеются сальные железы, выделяющие, так

называемую, ушную серу. Барабанная перепонка находится на границе между *наружным* и *средним* ухом. Это круглая по форме пластинка размером 9х11мм. Она принимает звуковые колебания.



Схема уха человека

Ушная раковина — сложной формы упругий хрящ, покрытый **кожей**; его нижняя часть, называемая **мочкой**, — кожная складка, которая состоит из кожи и жировой ткани. Ушная раковина очень чувствительна к любым повреждениям.

В свою очередь, ушная раковина состоит из мочки, **козелка** и **противокозелка**, завитка и его ножек, противозавитка. Примерно у 10 % людей на задней стороне одного или двух ушей присутствует **дарвинов бугорок** — рудиментарное образование, оставшееся со времён, когда у предков человека уши были ещё острыми. Также у всех людей есть **ушные мышцы**.

Складки человеческой ушной раковины вносят в поступающий в слуховой проход звук небольшие частотные искажения, зависящие от горизонтальной и вертикальной локализации звука. Этот эффект иногда используется в **акустике**, в

том числе для создания ощущения объёмного звука при использовании наушников.

Функция ушной раковины — улавливать звуки; её продолжением является хрящ наружного слухового прохода, длина которого в среднем составляет 25—30 мм. Хрящевая часть слухового прохода переходит в костную, а весь наружный слуховой проход выстлан кожей, содержащей сальные, а также серные железы, представляющие собой видоизменённые потовые. Этот проход заканчивается слепо: от среднего уха он отделён барабанной перепонкой. Уловленные ушной раковиной звуковые волны ударяются в барабанную перепонку и вызывают её колебания, передающиеся в среднее ухо. Форма же собственно ушной раковины практически индивидуальная у всех людей — уши могут быть в разной степени оттопырены, торчать вперёд, иметь ярко выраженную или сросшуюся мочку, дарвинов бугорок или какие-то врождённые дефекты.

Среднее ухо расположено между наружным слуховым проходом и внутренним ухом. Оно состоит из барабанной полости, которая расположена непосредственно за барабанной перепонкой, и которая через евстахиеву трубу сообщается с носоглоткой. Барабанная полость имеет объём около 1 см³.

Она содержит три слуховых косточки, соединённых между собой:

- молоточек;
- наковальня;
- стремечко.

Эти косточки передают звуковые колебания с барабанной перепонки к овальному окну внутреннего уха. Они уменьшают амплитуду и увеличивают силу звука.

Главная составляющая – лабиринт – сложная конструкция по своей форме и выполняемым функциям. Лабиринт состоит из височной и костной части. Конструкция располагается таким образом, что височная часть находится внутри костной.

Внутреннее ухо, или лабиринт, представляет собой систему полостей и каналов, заполненных жидкостью. Функцию

слуха здесь выполняет только улитка — спирально закрученный канал (2,5 завитка).

В самом центре закрученного канала левого уха располагается шишковидная железа среднего мозга – эпифиз (ум).

От автора: Пишу это утверждение по просьбе Иерарха 28-го Уровня БИ, так как сама это не понимаю. То же касается вестибулярного аппарата. Он не выполняет функцию ориентации человека в пространстве, как свидетельствуют земные учёные. Его функция связана только с удержанием головы в правильном положении при переутомлении головного мозга. Иерарх делает посыл, чтобы учёные это утверждение пересмотрели.

Звуковые колебания от барабанной перепонки посредством системы слуховых косточек через овальное отверстие передаются жидкости, заполняющей внутреннее ухо. Вибрируя, жидкость раздражает рецепторы, расположенные в спиральном (кортиево) органе улитки.

Спиральный орган — это звуковоспринимающий аппарат, расположенный в улитке. Он состоит из основной мембраны (пластинки) с опорными и рецепторными клетками, а также из нависающей над ними покровной мембраны. Рецепторы (воспринимающие) клетки имеют удлинённую форму. Их один конец фиксирован на основной мембране, а противоположный содержит 30-120 волосков разной длины. Эти волоски омываются жидкостью (эндо лимфой) и соприкасаются с нависающей над ними покровной пластинкой.

Звуковые колебания от барабанной перепонки и слуховых косточек передаются жидкости, заполняющей улитковые каналы. Эти колебания вызывают колебания основной мембраны вместе с волосковыми рецепторами спирального органа.

Во время колебаний волосковые клетки касаются покровной мембраны. В результате этого в них возникает разность электрических потенциалов, приводящая к возбуждению волокон слухового нерва, которые отходят от рецепторов. Получается

своего рода микрофонный эффект, при котором механическая энергия колебаний эндо лимфы превращается в электрическую энергию нервного возбуждения. Характер возбуждений зависит от свойств звуковых волн. Высокие тона улавливаются узкой частью основной мембраны у основания улитки. Низкие тона регистрируются широкой частью основной мембраны у вершины улитки.

От рецепторов кортиева органа возбуждение распространяется по волокнам слухового нерва в центры слуха, расположенные в *продолговатом мозге*. Вся система, включающая звукопроводящие части *среднего и внутреннего уха*, рецепторы, нервные волокна, центры слуха, составляет слуховой **анализатор**.

С помощью слухового нерва внутреннее ухо связано со слуховыми **анализаторами**. Они находятся в затылочной части головы, не связанной с мозгом. В левой части – **анализатор**, отвечающий за правое ухо, и наоборот: в правой – отвечающий за левое. Их работа непосредственно друг с другом не связана, а координируется через *продолговатый мозг*. Вот почему можно слышать одним ухом, закрыв другое, и этого часто оказывается достаточно.

- Каким образом происходит трансформация звуковых колебаний (волн) в спектр разнообразных звуков: моря, пения птиц, шелеста травы или деревьев и т.п.? Давайте этот процесс представим в виде цепочки последовательных связей.

Процесс автоматический, его выполняет компьютер *продолговатого мозга*.

Наружное ухо индивида – слуховой проход – барабанная перепонка – молоточек – наковальня – стремечко – Евстахиева (слуховая) труба – латеральный канал – задний канал – передний канал – улитка: спиральный орган, рецепторы – слуховой нерв – центр слуха (*продолговатый мозг*, компьютер: трансформация звуковых волн или колебаний в природный звук) – **анализатор**, звуковоспроизводящий орган.

Следует понять, что из всех здесь перечисленных физических органов есть, невидимая глазу, *доменная структура анализатора* (природа **физической** и **эфирной** оболочек). Компьютер *продолговатого мозга* – тонкая структура.

Вестибулярный аппарат

Иерарх 28 УБИ: вестибулярный аппарат обеспечивает работу *физического мозга*. **К ориентации физического тела в пространстве он не имеет никакого отношения.** Этой функцией «руководит» 4-й отдел *правого полушария*, о котором сказано выше.

Как уже упоминалось, внутреннее ухо выполняет функцию восприятия звуков (улитка с кортиевым органом). Вестибулярный аппарат состоит из двух мешочков — округлого и овального — и трех полукружных каналов. Они соединены между собой и заполнены жидкостью. На внутренней поверхности мешочков и расширений полукружных каналов находятся чувствительные волосковые клетки, погружённые в желатинообразное вещество.



Строение вестибулярного аппарата.

Вместе они образуют мембрану. Верхняя часть мембраны содержит вкрапления кристаллов бикарбоната кальция — отолиты. Под влиянием прямолинейных ускорений эти кристаллы силой своей тяжести заставляют мембрану прогибаться. При

этом происходят деформации волосков и в них возникает возбуждение, транслирующееся по соответствующему нерву в центральную нервную систему.

Функцию вестибулярного аппарата в целом можно представить следующим образом.

Движение жидкости, содержащейся в вестибулярном аппарате, вызываемое **переутомлением мозга**, вызывает раздражение чувствительных волосков рецепторов. Возбуждения передаются по черепно-мозговым нервам в *продолговатый мозг*. Отсюда они направляются к *мозжечку*, а также *спинному органу*. Эта связь со *спинным органом* обуславливает рефлекторные (непроизвольные) движения мышц шеи, благодаря чему выравнивается положение головы, предотвращается падение.

При осознанном определении положения головы возбуждение поступает из продолговатого мозга через зрительные бугры в левое полушарие, 4-й отдел, который отвечает за прямохождение.

Зрение

Информацию даёт Иерарх 29-го Уровня БИ.

От автора: ниже представленная информация взята из Википедии.

Глаз человека — парный сенсорный орган (орган Зрительной системы) человека, обладающий способностью воспринимать электромагнитное излучение в световом диапазоне длин волн и обеспечивающий функцию зрения. Глаза расположены в передней части головы и вместе с веками, ресницами и бровями, являются важной частью лица. Область лица вокруг глаз активно участвует в мимике.

Максимальный оптимум дневной чувствительности человеческого глаза приходится на максимум непрерывного спектра солнечного излучения, расположенный в «зелёной» области 550 (556) н.м. При переходе от дневного освещения к сумеречному происходит перемещение максимума световой чувствительности по направлению к коротковолновой части спектра, и предметы красного цвета (например, мак) кажутся чёрными, синего (василёк) — очень светлыми (феномен Пуркинье).

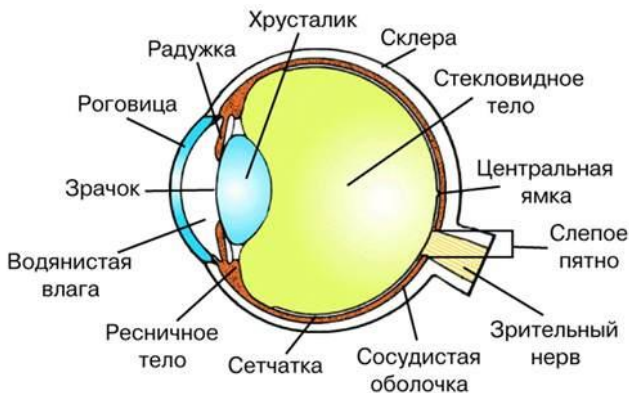

Строение глаза человека практически идентично устройству его у многих видов животных. Даже акулы и кальмары имеют строение глаза, как у человека. Это говорит о том, что этот орган зрения появился очень давно и практически не изменялся со временем. Все глаза по своему устройству можно разделить на три типа:

1. глазное пятно у одноклеточных и простейших многоклеточных;
2. простые глаза членистоногих, напоминающие бокал;
3. глазное яблоко.

Весь состав **органов зрения** можно разделить на несколько частей. В **зрительную систему** входит **глаз**, идущие от него **зрительные нервы**, (обрабатывающий поступающую информацию участок головного мозга – **этого нет**), **органы, предохраняющие глаз от повреждения**.

К **предохраняющим органам** зрения можно отнести *веки* и *слезные железы*. Немаловажным является *мышечная система* глаза.

От автора: подробное изложение строения органа зрения, по мнению Иерарха, является излишним, так как земные знания в этой области на 100% соответствуют Знаниям Высшей Медицинской Системы.

- Как человек видит?

Видение человеком происходит по цепочке: изображение – зрачок – хрусталик – стекловидное тело – сетчатка (рецепторный экран, преобразующий информацию изображения в информацию нервного импульса) – зрительный нерв – *средний мозг*, центры зрения, в котором формируется изображение, видимое человеком.

Земной человек, благодаря физическим законам Земли, понимает, как изображение попадает на сетчатку. А далее действуют уже законы «за гранью познанного». Рецепторы, анализаторы зрения, так устроены, что при проецировании изображения на сетчатку возникает энергия «**доменных структур**», которая активирует соответствующим диапазоном *зрительный нерв*. Образующийся зрительный импульс попадает на сложнейший «тонкий» компьютер в зрительный центр, который формирует зрительную информацию изображения.

- Компьютер *среднего мозга* обеспечивает работу не только зрения человека, но и всех физических органов, кроме тех, которые находятся в голове. Как это происходит?

От автора: ответ в следующем разделе.

РАЗДЕЛ 6. ЭНЕРГЕТИЧЕСКАЯ ХАРАКТЕРИСТИКА «МАТЕРИАЛА» ОРГАНОВ ЧЕЛОВЕКА

Информацию даёт Иерарх 31-го Уровня БИ.

В названный компьютер заложены программы работы всех физических органов и систем, которые обеспечивают их функционирование.

Основные органы человека: *лёгкие, сердце, желудок, печень, почки, артериальная и венозная кровеносные системы* нуждаются для работы в энергии Определителя, но в то же самое время сами производят энергию. Энергия Определителя на два диапазона выше той, которую орган производит. Отработанная энергия органом собирается в «запасник» Определителя, отправляется на 9-й Уровень БИ. Очищенная энергия затем возвращается в «запасник» Определителя, а потом по надобности в орган. Осуществляется круговорот.

Каждый перечисленный орган работает на «своем» диапазоне. Самый высокий диапазон энергии у *кровеносных органов* (об этом шла речь в начале данной публикации). Далее по диапазону следуют *лёгкие, желудок, почки*. Энергия циркулирует по энергетическим каналам человека, которые относятся к «**доменным**» структурам. Процесс – автоматический.

От неправильного образа жизни, питания, плохой экологии энергетические каналы «зашлаковываются», что приводит к болезням и старости органов.

Через 10 минут после появления на свет ребёнка Определитель запускает работу физических органов примерно по такой цепочке: *средний мозг*, компьютер, программа органа, импульс Определителя, который активирует далее составные части цепочки – соответствующий определённому органу *спинной нерв – нерв органа* параллельно с энергией Определителя – процесс в органе, отработанная энергия – «запасник» **Определителя** – 9-й Уровень БИ. Итак, всю жизнь.

Определитель контролирует функционирование всех органов физического тела в течение всей жизни, практически не вме-

шиваясь в их работу. При экстраординарной угрозе жизни индивида от какого-то органа Определитель сообщает об этом Сути 9-го Уровня БИ. Суть может принять меры. В 0.8% случаев помощь может быть оказана.

- Определитель контролирует работу только физических органов, но в человеке присутствуют доменные и тонкие структуры. Они находятся под контролем Управителя?

Обычно у земного индивида в течение всей жизни один Определитель и не менее 2-х Управителей. Один из Них работает до 18 лет, другой – далее. Если индивид ответственный за других людей, количество Управителей возрастает. Например, в настоящее время с Путиным В.В. работают 7 Управителей. Количество и сами Сути могут меняться в зависимости от программы.

Обязанностей у Управителей много и велика Их ответственность. Главная: выполнение программы. Затем: сбор выработанных доменными и тонкими структурами энергий, очистка их на 11-ом (доменные) или 13-ом Уровне БИ (тонкие) и возвращение в орган. «Запасников» у Управителей нет. Диапазон наработанных органом энергий на порядок ниже полученных от Управителя.

Почему человек начинает болеть? Как сказано выше, от неправильного образа жизни энергетические каналы «зашлаковываются», нужная энергия не доходит до органа, «утекает». «Запаса» у Управителя нет. Орган не дополучает нужную энергию.

- Мы можем конкретизировать энергетический состав космической единицы – человека?

Космическая единица – человек состоит из **материальных** структур (физических органов), **доменных** структур (физическая и эфирная оболочки, их чакры, серебряная нить, энергетические каналы, «оболочка» системы кровообращения), **тонких** структур (астральная, ментальная оболочки и их чакры, каузальная оболочка, **Матрица души**, клетки-нейроны физического мозга). Понятие «структура» подразумевает тип энергии, составляющий тот или иной «орган».

Диапазон энергий:

Материальные структуры – 4 – 7 э.е.;

Доменные структуры – 14 – 19 э.е.;

Тонкие структуры - 21 – 28 э.е.

Выборочно. **Материальные:** кожа – 4 э.е., скелет – 5 э.е., почка – 6 э.е., печень – 6 э.е., ухо – 6 э.е., лёгкое – 7 э.е., сердце – 7 э.е., глаз – 7 э.е.

Доменные: оболочки – 16 э.е., чакры муладхара – 14 э.е., свахистана – 15 э.е., манипура и анахата – 16 э.е., вишудха и аджна – 17 э.е., серебряная нить – 18 э.е., энергетические каналы и «оболочка» кровеносных сосудов – 19 э.е.

Тонкие: Матрица души – 28 э.е., клетки-нейроны (в целом) и астральная оболочка – 21 э.е., ментальная оболочка – 22 э.е., каузальная оболочка и эпифиз – 23 э.е.; чакры манипура и анахата – 24 э.е., вишудха и аджна – 25 э.е., сахасрара – 26 э.е.; тонкий мозг – 27 э.е.

Примечание: речь идёт о «материале» оболочки органа.

- Космические души имеют такие же энергетические структуры в земном организме?

Управитель будущего индивида, зная о том, что душа будет вселена космическая, начинает формировать в утробе матери особое физическое тело.

Диапазон энергий:

Материальные структуры – 7 – 10 э.е.

Доменные структуры - 17 – 21 э.е.

Тонкие структуры - 23 – 28 э.е.

Расположение физических органов и доменных структур такое же, как у индивидов с земной душой. Расположение отдельных тонких структур, оболочек и **Матрицы души**, несколько другое, чем у индивидов с земной душой.

Например, **Матрица души** земного индивида располагается в районе чакры **аджна** (верх лёгких), космического индивида – район чакры **анахата**, рядом слева с сердцем.

Энергетические отличия земной и космической душ вызваны усилением безопасности души при перемещении её в объёме Мироздания. Все космические души после «смерти» возвращаются «домой».

°РАЗДЕЛ 7. ФЕНОМЕНАЛЬНЫЕ СПОСОБНОСТИ ФИЗИЧЕСКОГО ТЕЛА ЧЕЛОВЕКА

Автор работает с Иерархом 27-го Уровня БИ.

Речь пойдёт о способностях, которые закладываются энергетикой в чакры **физической (доменной)** оболочки. Проявляются физическими органами. К ним относятся:

1. *Феноменальная гибкость физического тела.*
2. *Феноменальная грузоподъёмность физического тела.*
3. *Феноменальная сила рук.*
4. *Феноменальная сила ног.*
5. *Феноменальное зрение.*
6. *Феноменальный слух.*
7. *Феноменальное сердце.*
8. *Феноменальная память.*

- По мере эволюции человека, кроме совершенствования его внутренних органов и совершенствования души, происходила «эволюция» его способностей, как ментального, астрального плана, так и физических возможностей. Вероятно, на заре человечества они все обладали *феноменальными физическими данными?*

Все вышеперечисленные *феноменальные способности физического тела*, кроме *феноменальной памяти*, были присущи первым людям Земли, которым было трудно приживаться на ней. Этот процесс был очень продолжительным, в течение 3 000 веков (6-й Уровень души).

Энергетика *физического здоровья* этих людей составляла 38 – 42 э.е. (у современника на момент воплощения 17 – 22 э.е.). *Физическая выносливость (грузоподъёмность)* составляла 19 – 22 э.е. (4 – 5 э.е.). *Сила рук* 13 – 16 э.е. (4 – 7 э.е.). *Сила ног* 24 – 28 э.е. (4 – 9 э.е.). *Зрение* 61°; 66°; 96° – 202° (57°; 62°; 96° – 190°).
Примечание: о феноменальном зрении, слухе, сердце Информация ниже.

Звуковой диапазон (*слух*) предков составлял 43 400 – 200 000 Гц (у современника 3 300 – 22 000 Гц). Энергетика *правого желудочка сердца* наших предков составляла 10 э.е. (у потомков 5 э.е.).

- Мы можем наглядно проиллюстрировать эти показатели на героях Библии, если они действительно существовали и жили на Земле?

Сначала рассмотрим героев **Ветхого Завета**, которые действительно жили на Земле в последовательности времени, данной в тексте.

Читатель эзотерической литературы должен понимать, что Библия не является историческим документом, события в котором когда-то имели место. Персонажи – это люди, которые когда-то жили под этими именами, но не имели никакого отношения к событиям, в которых их представляет Библия. И описанных событий не было. Вы уже писали, что Иисус Христос – величайший проект Божественной Иерархии по спасению человечества через религию. Библия – сценарий этого проекта.

***Примечание:** показатели **физического тела** представленных индивидов даются в такой последовательности, как представлено выше.*

Авраам (31 век до н.э.) – 41 э.е., 21 э.е., 15 э.е., 27 э.е., 62°, 64°, 97° - 204°, 43 000 – 443 000 Гц, 9 э.е.

Иосиф (28-й век до н.э.) – 39 э.е., 20 э.е., 13 э.е., 25 э.е., 59°, 64°, 95° – 201°, 36000 – 235 000 Гц, 8 э.е.

Моисей (27-й век до н.э.) – 42 э.е., 22 э.е., 16 э.е., 28 э.е., 63°, 65°, 96° – 204°, 66 000 – 354 000 Гц, 10 э.е.

Аарон (28-й век до н.э.) – 39 э.е., 21 э.е., 16 э.е., 26 э.е., 61°, 66°, 95°, - 202°, 43 000 – 454 000 Гц, 9 э.е.

Иисус Навин (27-й век до н.э.) – 42 э.е., 22 э.е., 16 э.е., 28 э.е., 63°, 66°, 96° – 202°, 44 000 – 445 000 Гц, 10 э.е.

Самсон (26-й век до н.э.) – 42 э.е., 22 э.е., 16 э.е., 30 э.е., 61°, 66°, 96° – 202°, 45 000 – 445 000 Гц, 10 э.е.

Царь Давид (25-й век до н.э.) – 42 э.е., 22 э.е., 15 э.е., 27 э.е., 60°, 65°, 95° – 200°, 33 000 – 444 000 Гц, 9 э.е.

Иоав (25-й век до н.э.) – 41 э.е., 22 э.е., 15 э.е., 26 э.е., 61°, 66°, 96° – 202°. 33 000 – 444 000 Гц, 9 э.е.

Царь Соломон (23-й век до н.э.) – 42 э.е., 22 э.е., 16 э.е., 28 э.е., 63°, 67°, 97° – 204°, 44 000 – 555 000 Гц, 10 э.е.

- Я догадываюсь, что в качестве представителей Нового Завета Вы назовёте апостолов Иисуса Христа, Его Самого, Иоанна Крестителя. Но это люди, которые жили на самом деле в Иудее, но в разное время. Они не знали друг друга. Не занимались религиозным служением. Знаем мы их имена только благодаря Библии. Рассматривать их будем по другой причине. Но все же расскажите о них больше.

Иоанн Креститель, Иисус Христос и Иаков (Алфеев) жили в одно время, то есть, родились примерно в 13 году н.э. Первые два жили в одном месте и были знакомы.

Иоанн Креститель родился в обеспеченной семье, получил хорошее образование, много путешествовал. Затем занимался «административной» деятельностью по месту проживания. И в те времена были органы самоуправления. Имел семью, детей, ушёл из жизни в 65 лет естественной смертью.

Иисус Христос родился в очень бедной многодетной семье (12 детей), но, прислуживая с детства в храме, выучился грамоте, многое постиг в религиозном деле, обучился изготовлению лечебных средств. В возрасте 30 лет женился.

В 33 года вместе с женой начал ходить по Иудее и свидетельствовать о приходе Царства Небесного. Окружающие их не понимали и не воспринимали. Их начали преследовать «власти». Через 4 месяца миссионерства их задержали и выслали в Персию. Там Иисус занялся успешно горнорудным делом. Умер в кругу детей и внуков в возрасте 82 года.

Апостол Иаков (Алфеев) вырос в обеспеченной семье, получил религиозное образование, закончил жизнь первосвященником в 88 лет.

Апостол Пётр родился примерно во 2-ом году н.э. в бедной, но не многодетной семье. Занялся торговлей. И хотя грамоты не знал, смог обеспечить себя и семью достатком. Умер в 86 лет.

Апостол Андрей родился примерно в 16 году н.э. в бедной многодетной семье, всю жизнь пас овец, семью не имел, грамоты не знал, погиб в 57 лет в какой-то местной «разборке».

Апостол Иоанн родился в богатой городской семье примерно в 18-ом году н. э., с детства инвалид (одна нога короче другой), перемещался с помощью костылей. Получил хорошее образование, занимался научной деятельностью, имел семью, детей, скончался в возрасте 83 лет.

Апостол Иаков (Заведеев) родился в 14 году н.э. в бедной многодетной семье. Грамоте не обучался, всю жизнь рыбачил, имел семью и детей, умер в 72 года.

Апостол Иуда (Фаддей) родился в 13 году н.э. в сельской обеспеченной семье. Обучился грамоте и всю жизнь занимался составлением письменных документов, что в те времена было очень редким и доходным делом. Имел семью, детей, дожил до 78 лет.

Апостол Матфей родился в 3 году н.э. в бедной городской семье. В 11 лет его отдали в храм прислуживать. Обучился там грамоте, дослужился до среднего сана, скончался в 81 год.

Апостол Варфоломей родился в 18 году н.э. в обеспеченной семье. Был обучен грамоте. Прислуживал римским легионерам, занимался их материальным обеспечением. Семью не имел. В 57 лет погиб при несчастном случае.

Апостол Филипп родился в 20 году н.э. в бедной городской семье. Грамоте был обучен. В 17 лет попал на стройку. Благодаря грамоте и природным данным стал распорядителем на строительстве (по-современному прорабом). Имел семью, детей. В 52 года погиб, сорвавшись с «лесов».

Апостол Фома родился в 12 году н.э. в сельской обеспеченной семье. Получил образование и работал учителем. Имел семью и детей. Умер в 81 год.

Апостол Иуда Искариот родился в 4-ом году н.э. в сельской многодетной семье. С детства и до самой смерти пас овец. Грамоты не знал, семью не имел. Умер в 72 года.

Апостол Симон Кананит родился в 4-ом году н.э. в сельской обеспеченной семье. Грамоте был обучен. Всю жизнь занимался торговлей, как его предки. Имел семью и детей. Умер в 72 года.

Апостол Павел родился в 23 году н.э. в городе, в богатой семье, получил хорошее образование, всю жизнь занимался градоуправленческой деятельностью. Имел семью и детей. Скончался в 91 год.

Рассмотрим показатели энергетики **физического тела** «людей Нового Завета» в той же последовательности: *физическое здоровье* на момент воплощения, *физическая выносливость (грузоподъёмность), сила рук, сила ног, острота зрения, диапазон слуха, энергетика правого желудочка сердца.*

Иоанн Креститель (13 г. н.э.) – 38 э.е., 19 э.е., 13 э.е., 24 э.е., 61°, 66°, 96° – 202°; 5 300 – 44 000 Гц, 8 э.е.

Иисус Христос (13 г. н.э.) – 36 э.е., 17 э.е., 8 э.е., 11 э.е., 59°, 64°, 96° – 199°; 3 200 – 40 000 Гц; 5 э.е.

Апостол Пётр (2 г. н.э.) – 36 э.е., 16 э.е., 7 э.е., 9 э.е., 58°, 62°, 96° – 192°; 5 300 – 100 000 Гц; 0 э.е.

Апостол Андрей (16 г. н.э.) – 35 э.е., 15 э.е., 6 э.е., 7 э.е., 52°, 62°, 96° – 190° (и далее у *всех* такая же *острота зрения*); 4 400 – 43 000 Гц; 0 э.е.

Апостол Иаков (Алфеев) (13 г. н.э.) – 34 э.е., 14 э.е., 6 э.е., 5 э.е., 4 000 – 44 000 Гц; 6 э.е.

Апостол Иоанн (18 г. н.э.) – 33 э.е., 14 э.е., 5 э.е., 3 э.е., 4 400 – 45 000 Гц; 0 э.е.

Апостол Иаков (Заведеев) (14 г. н.э.) – 32 э.е., 11 э.е., 5 э.е., 8 э.е.; 4 500 – 55 000 Гц; 0 э.е.

Апостол Иуда (Фаддей) (13 г. н.э.) – 34 э.е., 9 э.е., 6 э.е., 7 э.е.; 3 500 – 65 000 Гц; 3 э.е.

Апостол Матфей (3 г. н.э.) – 32 э.е., 11 э.е., 8 э.е., 8 э.е.; 3 500 - 54 000 Гц; 4 э.е.

Апостол Варфоломей (18 г. н.э.) – 34 э.е., 12 э.е., 9 э.е., 10 э.е.; 4 600 – 54 000 Гц; 0 э.е.

Апостол Филипп (20 г. н.э.) – 32 э.е., 9 э.е., 5 э.е., 5 э.е.; 5 400 – 53 000 Гц; 0 э.е.

Апостол Фома (12 г. н.э.) – 30 э.е., 7 э.е., 6 э.е., 6 э.е.; 4 400 – 53 000 Гц; 4 э.е.

Апостол Иуда Искариот (4 г. н.э.) – 33 э.е., 9 э.е., 8 э.е., 9 э.е.; 3 500 – 45 000 Гц; 0 э.е.

Апостол Симон Кананит (6 г. н. э.) – 32 э.е., 8 э.е., 7 э.е., 7 э.е.; 2 400 – 55 000 Гц; 0 э.е.

Апостол Павел (23 г. н. э.) – 33 э.е., 10 э.е., 9 э.е., 11 э.е.; 3 500- 45 000 Гц; 0 э.е.

От автора: в данном разделе читателю представляют очень большой объём конкретной Информации, касающейся людей с мировым именем, людей, очень известных в своей стране. Упор сделан, в основном, на Россию.

С какой целью это сделано? Такой вопрос был задан Иерарху 27-го УБИ.

В данном разделе даётся Информация о **феноменальных способностях физического тела** человека. Эти люди – не редкость среди нас. Многими мы гордимся и даже стараемся на них походить. Прикладываем большие усилия, чтобы добиться тех результатов, что и они. Но чаще всего результата нет. Но и нет вины того, кто поставил себе такую цель, а осуществить её не может. Представленные в этой книге способности невозможно наработать самому. Их даёт человеку Бог по Своему усмотрению, по Своим Божественным Законам. Об этом автор говорит неоднократно.

Говорят, что каждый ребёнок талантлив. Иерарх подтверждает это мнение. Родители должны быть внимательными и терпеливыми в вопросе выбора будущего своего ребёнка, прислушиваясь, в первую очередь, к его мнению.

Последняя книга серии «Сверхновая Информация» предназначена для осуществления **эзотерической грамотности** среди широкой аудитории, так как Высший Разум объясняет «**феномен**» успеха той или иной личности. Это должна знать как сама личность, так и те, кто её знает и наблюдает. **Успеха Вам!**

Феноменальная гибкость физического тела

Информацию даёт Иерарх 34-го Уровня БИ.

Феноменальная гибкость физического тела – заключается в работе костной системы индивида, структура которой зависит от энергетики, закладываемой индивиду на момент воплощения.

Гибкость физического тела не зависит от состояния и функционирования *мышечной и нервной систем*. А зависит от внутренней связи атомов и молекул костей. Состояние внутренней связи зависит от энергетики, которая закладывается индивиду на момент воплощения в *большую чакру физическая вишудха* (объём №2).

С момента воплощения энергетика «уходит» в **матрицу подсознания**.

Показатель потенциала энергетики от 4 до 14 э.е. Существуют варианты закладывания энергетики в зависимости от способности или профессии индивида по программе:

1. Основная масса индивидов – ***обычная гибкость*** потенциалом от 4 до 6 э.е. (69% человечества).
2. Индивиды, *занимающиеся танцами, играющие мячом* – 7-8 э.е. (15%).
3. Индивиды, *занимающиеся хоккеем, борьбой; альпинисты* – 9-10 э.е. (14%).
4. Индивиды, *занимающиеся балетом, плаванием, гимнасты на спортивных снарядах*, – 11 э.е. (1.2%).
5. *Цирковые акробаты, художественная гимнастика* – 12-13 э.е. (0.5%).
6. ***Феномены физической гибкости*** -14 э.е.

Далее представлены имена выдающихся личностей, которым на момент воплощения была заложена наивысшая энергетика ***феноменальной способности (гибкости)*** по программе, которую она реализовала. Для ниже перечисленных имён она составляла максимальные 11 э.е.

Гимнасты СССР и России, работающие на снарядах:

Александр Колтановский, Евгений Корольков, Юрий Титов, Михаил Воронин, Валерий Кердемелиди, Борис Шахлин, Лариса Латынина, Полина Астахова, Виктор Чукарин, Владимир Артёмов, Дмитрий Билозерчев, Юрий Королёв, Елена Шушунова, Нелли Ким, Светлана Богинская, Ольга Корбут, Наталья Кучинская, Софья Муратова, Людмила Турищева, Зинаида Воронина, Людмила Егорова, Мария Гороховская, Любовь Бурда, Лариса Петрик, Елена Давыдова, Лидия Иванова, Наталья Лашенова, Елена Наймушина, Елена Мухина, Наталья Шапошникова, Виталий Щербо, Григорий Мисютин, Николай Андрианов, Александр Колыванов, Юрий Крюков, Александр Дитятин, Алексей Немов, Светлана Хоркина, Елена Долгополова, Розалия Галиева, Евгения Кузнецова, Оксана Ляпина, Анна Чепелева, Екатерина Лобазнюк, Анастасия Колесникова, Елена Продунова, Наталья Зиганшина, Елена Замолодчикова, Мария Крючкова, Алия Мустафина, Анна Павлова, Ксения Семенова, Светлана Клюкина, Екатерина Крамаренко, Анастасия Гришина, Виктория Комова, Ангелина Мельникова, Мария Пасека, Седа Тутхарян, Дарья Спиридонова и другие.

Художественные гимнастки СССР и России (заложенная энергетика 13 э.е.): Людмила Савинкова, Ирина Дерюгина, Ирина Чашина, Алина Кабаева, Ляйсан Утяшева. Наталья Лаврова. Александра Солдатова, Евгения Канаева, Ольга Капранова, Дарья Кондакова, Дарья Дмитриева. Оксана Костина, Мария Лобач, Маргарита Мамун, Яна Кудрявцева, Анастасия Близнюк, Юлия Барсукова, Елена Посевина, Ульяна Травникова, Татьяна Мироченкова, Марина Дурунда, Юлия Бровикова, Алина и Дина Авериные и другие.

***Примечание:** если в списке нет личности, которая показала тоже высокий результат, следовательно, энергетика способности заложена несколько ниже максимальной. Но могут быть и неучтённые личности, которых автор не смогла найти с максимальной энергетикой. Они подразумеваются под словами «и другие».*

Пловцы и «синхронистки» (заложенная энергетика гибкости 11 э.е.): Галина Прозуменщикова, Владимир Сальников, Александр Попов, Денис Панкратов, Лариса Ильченко, Евгений Коротышкин, Юлия Ефимова, Юрий Прилуков, Юрий Башкатов, Робертос Жупа, Шаварш Карапетян, Иван Каретников, Юрий Мухин, Николай Панкин, Анатолий Разночинцев, Владимир Раскатов, Святослав Семёнов, Владимир Стружанов, Ивар Стуколкин, Вадим Ярошук, Мария Кисилёва, Ольга Брусникина, Анастасия Давыдова, Анастасия Ермакова, Наталья Ищенко, Светлана Романишина, Мария Громова, Екатерина Антонова, Ольга Васюкова, Дарья Коробова, Дарья Кулагина, Анна Ларкина, Ольга Ларкина, Мария Немчинова, Елена и Елизавета Овчинниковы, Мария Салмина, Елена Соя, Варвара Субботина, Кристина Фаласиниди, Валерия Филенкова, Эльвира Хасянова, Влада Чигирева, Алла Шишкина, Мария Шурочкина и другие.

Феноменальная грузоподъёмность физического тела

Информацию даёт Иерарх 29-го Уровня БИ.

Феноменальная грузоподъёмность физического тела – заключается в ***феноменальной выносливости*** физического тела, в поднятии земным индивидом веса, во много раз превышающим его собственный вес.

Достигается это благодаря закладыванию на момент воплощения в ***большую*** чакру (объём №3) ***физическая анахата*** энергетика потенциалом от 4 до 18 э.е.

Основной массе индивидов (94%) закладывается энергетика ***грузоподъёмности физического тела*** потенциалом 4-5 э.е. Далее идёт следующая градация:

1. Индивиды, занятые физическим трудом в аграрном секторе – 6 – 8 э.е. (1.8% человечества).
2. Индивиды, занятые физическим трудом в строительстве – 9 - 10 э.е. (0.8%).

3. Индивиды, которым показан спорт *«тяжёлая атлетика, лёгкая атлетика, коньки, лыжи, футбол, гимнастика, акробатика, хоккей»* - 11 – 12 э.е. (0.3%).
4. Индивиды, занятые в уникальных производственных операциях отраслей *«горное дело», «строительство подземных объектов, мостов, тоннелей»* – 13 – 14 э.е. (0.2%).
5. Индивиды, занятые в уникальных производственных операциях при *«строительстве особо глубоких подземных объектов»* – 15 – 16 э.е. (0.2%).
6. Индивиды – *«феномены»* - демонстраторы своей способности – 17 – 18 э.е. (0.5%).

Примечание: имеются в виду не все индивиды, занятые в указанных выше производствах.

- Существует много свидетельств проявления высокой грузоподъёмности в «минуту опасности для жизни», когда на глазах близкого (ребёнок и мать) или равнодушного человека другой человек оказывается, придавленным тяжёлой конструкцией. Откуда берутся силы у того, который спасает?

Управитель предпринимает мгновенные определённые действия: в **подматрицу подсознания** добавляет из своих запасов энергию с нужным потенциалом, своими действиями предохраняет физическое тело спасателя от повреждений.

Феноменальная сила рук и ног

Информацию даёт Иерарх 32-го Уровня БИ.

Феноменальная сила рук или ног заключается в высокой и долговременной способности работы рук или ног. Речь идёт об отдельных музыкантах (*пианистах, скрипачах, «струнниках» и др.*), альпинистах, скалолазах, воздушных гимнастах и других *«экстремалах»*.

Индивиды, которым нужна высокая сила ног, заняты в *балете, танцах, хоккее, футболе, фигурном катании*. Это также *спортсмены-штангисты*.

Прежде, чем продолжать речь о феноменальной силе рук, следует сказать о мышечной системе физического тела человека. Текст взят из интернета, но исправлен Иерархом 27-го Уровня БИ.

Какие бы действия ни совершал человек, он практически всегда задействует свою мышечную систему. Мышцы – это одна из основных частей нашего опорно-двигательного аппарата. Некоторые группы мышц не только поддерживают внутренние органы, но и защищают их от механических повреждений и прочих неблагоприятных факторов среды.

Мышцами называют специальные органы человека, за счет сокращения которых он можем двигаться. Образованы они специальными структурами, которые обладают способностью к сокращению. Мышечную систему образует комплект белковой массы, пронизанной определёнными видами энергетической субстанции, соединительной ткани, нервами и кровеносными сосудами. В человеческом теле имеется порядка 600 мышц. Большая часть из них образуют строго симметричные образования по обеим сторонам тела. У среднестатистического мужчины мышечная ткань составляет порядка 42% от общего веса тела, а у женщин эта доля составляет 35% (в среднем). Если же речь идет о пожилых людях, то у них это количество снижается до 30% или менее. У профессиональных спортсменов доля мышечной массы может увеличиваться до 52%, а у атлетов – до 63% и более.

На нижних конечностях располагается до 50% всей мышечной ткани. Около 25-30% от ее общего количества крепится к плечевому поясу, и только 20-25% закреплено в области туловища и головы.

Как и всякая ткань в человеческом организме, они состоят из клеток. Их основной особенностью является сократимость. Все клетки мышечной ткани имеют вытянутую форму. Сокращения их становятся возможными благодаря белкам, пронизанными энергетическими субстанциями. Количество видов энергетических субстанций для мышечной массы – 4. Различаются

они потенциалом: 24, 25, 27 и 30 э.е. Обычному земному человеку на момент рождения закладывают мышечную массу энергетикой 24 и 25 э.е. Учёные дали им названия **миозин** (24 э.е.) и **актин** (25 э.е.).

Но отдельным индивидам на момент рождения закладывают мышечную массу энергетикой 27 и 30 э.е. Энергетику потенциалом 27 э.е. закладывают отдельным мужским индивидам в мышцы живота, имеющими определённую профессию, которую автор не установила.

Энергетику потенциалом 30 э.е. закладывают в мышцы рук или ног индивидов, о которых шла речь выше.

От автора: ниже предлагаем читателю имена россиян, которым на момент воплощения была заложена энергетика мышц рук или ног наивысшего потенциала 27 и 30 э.е.

Личности, которым на момент воплощения была заложена энергетика мышц рук или ног в зависимости от программы потенциалом 27 э.е.

Танцоры: Джин Келли, Хоакин (Кортес), Матильда Кшесинская, Анастасия Волочкова, Александр Годунов, Лисициан.

Музыканты: Святослав Рихтер, Ван Клиберн, Юндили Клаудио Аррау, Мария Жоао, Николай Луганский, Марк-Андре Амлен, Ланг Ланг, Даниил Трифонов, Альфред Брендел, Денис Мацуев, Акико Суванай.

Футболисты: Платини, Ромарио, Ибрагимович, Суарес, Марсело, Мальдини, Ринат Дасаев, Алан Дзагоев, Никита Симонян, Валерий Воронин, Валерий Лобановский, Андрей Шевченко, братья Березуцкие, Александр Самедов, Александр Ширко и другие.

Личности, которым на момент воплощения была заложена энергетика мышц рук или ног в зависимости от программы потенциалом 30 э.е.

Танцоры: Ритик Рошан, Марта Грэм, Макхури Дикшит, Рудольф Нуриев, Михаил Барышников, Вацлав Нижинский, Жозефина Бейкер, Джин Келли, Истомина Авдотья, Анна Павлова, Айсидора Дункан, Сергей Дягилев, Карсавина Тамара, Ольга Лепешинская, Галина Уланова, Майя Плисецкая, Ирина Колпакова, Екатерина Максимова, Марис Лиела, Михаил Фокин, Мариус Петипа, Николай Цискаридзе, Ульяна Лопаткина, Владимир Васильев, Владимир Хетагуров, Екатерина Гельцер.

Музыканты: Фредерик Шопен, Ференц Лист, Волфганг Моцарт, Сергей Рахманинов, Артур Рубинштейн, Эмиль Гилельс, Николо Паганини, Владимир Ашкенази, Владимир Горовиц, Евгений Кисин, Ван Юйцзя, Маурицио Поллини, Мюррей Перайя, Мицуко Учида, Андраш Шифф, Раду Лупу, Михаил Плетнёв, Элен Гримо, Борис Березовский, Андрей Гаврилов, Бэнс Питер, Дэвид Гаррет, Генрих Нейгауз, Владимир Крайнев, Барри Дуглас, Виктор Третьяков, Александра Пахмутова, Муслим Магомаев, Раймонд Паулс, Левон Оганезов, Леонид Агутин, Игорь Крутой, Максим Фадеев, Константин Меладзе, Александр Розенбаум, Иван Бессонов и другие.

Футболисты: Альфредо ди Стефано, Ференц Пушкаш, Пеле, Эйсебио, Марадона, Рональдиньо, Зидан, Бекхэм. Роналдо, Криштиану Роналду, Лионель Месси, Неймар, Буффон, Кильянос, Иньеста, Хави, Салах и другие иностранцы; Лев Яшин, Эдуард Стрельцов, Виктор Онопко, Фёдор Черенков, Михаил Месхи, Станислав Черчесов, Олег Блохин, Вячеслав Малофеев, Динияр Билялетдинов, Константин Зырянов, Омари Тетрадзе, Игорь Акинфеев, Юрий Жирков, Сергей Игнашевич, Артём Дзюба, Марио Фернандес. Александр Головин, Дмитрий Черышев, Александр Ерохин, Фёдор Кудряшов, Роман Нойштедтер и другие.

Хоккеисты России: Всеволод Бобров, Валерий Харламов, Борис Михайлов, Вячеслав Старшинов, Александр Рагулин. Александр Якушев, Вячеслав Быков, Олег Губин, Алексей и Никита Зайцевы, Сергей Ильин, Алексей Касатонов, Виктор и Владимир Крутовы, Игорь Ларионов, Анатолий Фирсов, Вячеслав

Фетисов, Владислав Третьяк, Александр Мальцев, Валерий Васильев, Александр Черепанов, Александр Петров, Павел Буре, Александр Овечкин, Евгений Малкин, Илья Ковальчук и другие.

Конькобежцы России: Евгений Гришин, Олег Гончаренко, Инга Артамонова, Лидия Скобликова, Людмила Титова, Евгений Куликов. Яков Мельников, Александр Голубев, Юрий Сергеев, Игорь Малков, Юрий Михайлов, Галина Степанская, Сергей Фокичев, Борис Шилков, Высокова Светлана, Алексей Есин, Иван Скобрев, Светлана Журова. Татьяна Кукушкина, Юлия Литейкина, Ольга Граф, Руслан Мурашов, Алексей Прошин и другие.

Фигуристы России: Николай Панин-Коломенкин, Людмила Белоусова и Олег Протопопов, Ирина Роднина, Александр Горшков, Александр Зайцев, Людмила Пахомова, Игорь Бобрин, Алексей Уланов, Геннадий Карпоносов, Илья Авербух, Ирина Лобачёва, Алексей Урманов, Илья Кулик, Алексей Ягудин, Максим Ковтун, Евгений Плющенко, Андрей Миненков. Татьяна Навка, Елена Бережная, Екатерина Гордеева, Ирина Слуцкая, Алексей Тихонов, Наталья Бестемьянова, Максим Маринин, Александр Абт, Оксана Домнина, Елена Леонова, Максим Ставиский, Аделина Сотникова, Юлия Липницкая, Евгения Медведева, Алина Загитова, Александра Трусова и другие.

Легкоатлеты России: С.И. и Г.И. Знаменские, Николай Озолин, Г.Зыбина, Н. Ромашкина, Валерий Борзов, Тамара Пресс, Валерий Брумель, Пётр Болотников, Владимир Куц, Нина Пономарёва, Татьяна Казанкина. Наталья Гудкова, Сергей Бубка, Юрий Борзаковский, Ольга Каниськина, Валерий Борчин, Татьяна Лебедева, Андрей Сильнов, Светлана Мастеркова, Юрий Седых, Ольга Кузенкова, Виктор Санеев, Илья Шкурёв, Алексей Реунков. Анна Чичерова, Денис Кудрявцев.

- В интернете я обнаружила список команды России для участия в последней олимпиаде 2016 года, из которого удалось выступить только Дарье Клишиной, благодаря «грязной» работе ВАДА? Что Вы об этом скажете?

Это была самая сильная команда России за весь период существования Олимпийских Игр. За небольшим исключением

энергетика мышц конечностей была у подавляющего большинства максимальная – 30 э.е.: Виктор Бутенко, Светлана Васильева, Наталья Власова, Екатерина Галицкая, Георгий Горохов, Артем Денмухаметов, Роман Евстихеев, Павел Ивашко, Елена Исимбаева, Екатерина Конева, Еленка Коробкина, Алла Кулятина, Александр Лесной, Данил Лысенко, Николай Марков, Александр Меньков, Ольга Муллина, Вера Ребрик, Кристина Сивкова, Максим Сидоров, Анжелика Сидорова. Алексей Сокирский, Екатерина Соколенко, Екатерина Строкова, Дмитрий Тарабин, Ирина Тарасова, Павел Тринихин, Иван Ухов, Гильшат Фазлитдинова. Алексей Фёдоров, Тимофей Чалый, Елена Черняева (Козлова), Дарья Клишина.

Тяжелоатлеты СССР и России: Владислав Краевский, Сергей Елисеев, Людвиг Чаплинский, Иван Поддубный, Иван Заикин, Иван Лебедев, Ян Спарре, Михаил Громов, Серго Амбарцумян, Митрофан Шишов, Николай Кошелев, Алексей Жижин, Дмитрий Наумов, Яков Куценко, Григорий Новак, Николай Лапутин, Иван Мальцев, Дмитрий Красников, Аркадий Воробьёв, Трофим Ломакин, Алексей Медведев, Юрий Власов, Виктор Бушуев, Александр Курынов, Борис Селицкий, Леонид Жаботинский, Василий Алексеев, Ян Тальтс, Василий Колотов, Давид Ригерт. Юрик Варданьян, Александр Воронин, Николай Колесников, Пётр Король, Валерий Шарий, Юрий Зайцев, Виктор Бушуев, Евгений Минаев, Владимир Беляев, Валерий Устюжин, Чемишкян Рафаэл, Григорий Кашеев, Иван Спуль, Георг Лурих, Пётр Крылов, Артур Саксон, Георгий Рибопьер, Трофим Ломакин, Фёдор Богдановский, Юрий Зайцев, Хаджимурат Аккаев, Евгений Чигишев, Андрей Демаков и другие.

- Мы многих не назвали из-за энергетики 27 э.е.? Можно ли добиться высоких результатов в спорте, имея энергетику ниже, в данном случае, 27 э.е.?

Да. Невозможно.

- Но имея высокую энергетику, не все индивиды добиваются высоких результатов. Взять футболистов, очень многие имеют заложенную энергетику 30 э.е. (выше не бывает). Но «Пеле», «Роналду», «Месси» среди них единицы?

Не все. 9% из тех, кому закладывается феноменальная энергетика, себя не реализовывают по разным причинам. Главным в проявлении особых способностей являются:

1. Программа.
2. Карма.
3. Другие способности.

Несмотря на то, что карма указана на 2-ом месте, она является **главной определяющей силой судьбы** индивида.

Вышеназванным футболистам, кроме максимальной энергетики **силы ног** в 30 э.е., заложена энергетика **феноменальной выносливости (грузоподъёмности физического тела)** потенциалом 12 э.е.

Наличие 2-х феноменальных способностей крайне редко для спортсменов.

Помимо названного душа должна иметь в **матрице** наработанные качества *ответственности, дисциплинированности, добросовестности, обязательности.*

Пеле обладает всеми перечисленными способностями и качествами. Роналду присуща *дисциплинированность*. Месси не присущи указанные качества.

От автора: *читатель сам может сориентироваться в том, почему у некоторых спортсменов очень высокие результаты, а у других поскромнее. Они имеют не одну заложенную феноменальную энергетику физического тела, а больше. Сюда отнесите феноменальную гибкость физического тела, феноменальную выносливость, феноменальное зрение и даже феноменальное сердце.*

Лыжники СССР и России: Павел Колчин, Алевтина Колчина, Владимир Кузин, Николай Бажуков, Иван Бабилов, Александр Бессмертных, Галина Кулакова, Владимир Смирнов, Ольга Данилова, Раиса Сметанина, Сергей Савельев, Лариса Куркина, Лариса Лазуткина, Николай Зимятов, Никита Крюков,

Юлия Чепалова, Виктор Майгуров, Алёна Сидько, Николай Большаков, Александр Большунов, Алексей Бычёнок, Дарья Веденина, Елена Вяльбе, Инга Медведева, Олеся Алиева, Павел Ростовцев, Алексей Прокуроров, Павел Бычков, Владимир Белоусов, Николай Бажуков, Владимир Славский, Михаил Девятъяров, Любовь Егорова, Сергей Ермилов, Артём Жмурко, Наталья Жукова, Ольга Завьялова, Марта Зайнуллина, Лмитрий Ярошенко, Андрей Маковеев, Иван Иванов, Николай Ильюченко, Татьяна Ильюченко, Валерий Кошкин, Тарас Кржановский, Александр Легков, Михалина Лысова, Владислав Скобелев, Александр Уткин, Сергей Чепиков, Василий Рочев, Ольга Рочева-Москаленко, Евгений Дементьев, Михаил Иванов, Сергей Ширяев, Наталья Баранова-Масалкина

Феноменальное зрение

Информацию даёт Иерарх 32-го Уровня БИ.

Характеризуется более высокой остротой и шириотой видимого пространства по сравнению с названными показателями большинства людей.

Количество таких индивидов примерно 0.8% на всё человечество. Способность обладать *феноменальным зрением* даётся по программе на воплощение. Связано это с будущей профессией, в которой индивид будет занят.

Но сначала рассмотрим, нужные нам показатели зрения, присущие основной массе человечества. *Острота и широта* видимого пространства характеризуется **полем зрения**.

Примечание: Ниже представленный текст взят из интернета, но исправленный Иерархом 27-го Уровня БИ.

Поле зрения - угловое пространство, видимое глазом при фиксированном взгляде и неподвижной голове. Каждый глаз среднестатистического человека имеет поле зрения: 57° вверх, 62° вниз, 92° наружу (то есть суммарное поле зрения двумя глазами — 190°) и 60° внутрь.

Все, что видит человек, проектируется на *сетчатку* в область *желтого тела*. **Поле зрения** — это способность быстро

воспринимать свое положение в пространстве. Измеряется эта способность человеческого глаза в градусах.

В офтальмологии выделяют два вида человеческого зрения:

1. **Центральное зрение** – одно из важных и основных функций человеческой зрительной системы. Оно обеспечивается центральной частью сетчатки. Именно это зрение дает возможность анализировать формы видимого, мелкие детали и отвечает за остроту. Центральное зрительное восприятие напрямую связано с углом зрения (угол, который образуется между двумя точками, расположенными по краям). Чем больше показания угла, тем ниже острота.

2. **Периферическое зрение** дает возможность анализировать предметы, расположенные вокруг точки фокусирования глазного яблока. Именно оно помогает нам ориентироваться в пространстве и темноте. Периферическое зрение по своей остроте намного ниже центрального.

Если центральное зрение человека прямо пропорционально углу зрения, то периферическое напрямую зависит от **поля зрения** (пространство, которое может анализировать глаз, не двигаясь).

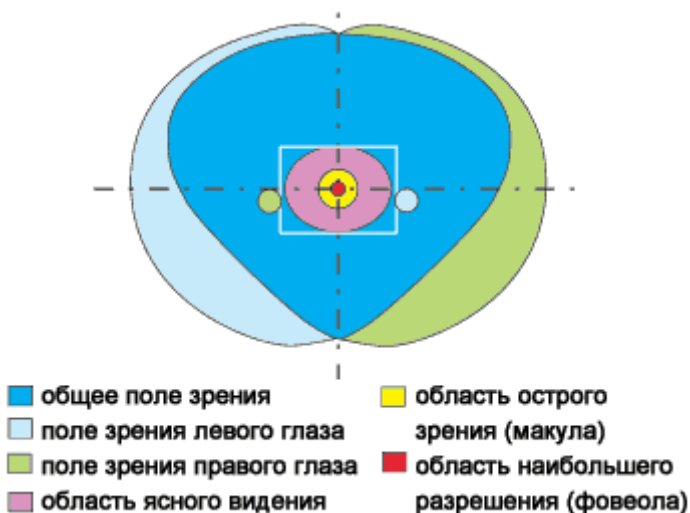

Размер поля человеческого зрения

Все люди неповторимы, у каждого человека есть определённые особенности. **Угол зрения** и размер **поля зрения** у каждого свои. У конкретного человека они определяются следующими факторами:

- индивидуальные особенности глазного яблока;
- индивидуальная форма и размер век;
- индивидуальные особенности костей возле орбит глаз.

Кроме того, **угол зрения** определяется размерами предмета, который рассматривается, и расстоянием от него до глаза (эта дистанция и **поле зрения** человека связаны обратно пропорционально).

Строение глаз человека и строение его черепа являются естественными ограничителями **поля зрения**. В частности, **угол зрения** ограничивается надбровными дугами, спинкой носа и веками. Однако ограничение, создаваемое каждым из этих факторов, является малозначительным.

190 градусов — таково значение **угла зрения** обоих глаз обычного человека (92% от всего человечества). Один отдельный глаз имеет следующие показатели нормы:

- 57 градусов для градации в верхнюю сторону от точки фиксации;
- 62 градуса для градации в нижнюю сторону и в сторону, идущую от носа вовнутрь;
- 92 градуса для градации со стороны виска (снаружи).

Угол зрения улучшает пространственную ориентацию человека, позволяет ему получать большее количество данных об окружающем мире, поступающих в мозг с помощью зрительных рецепторов.

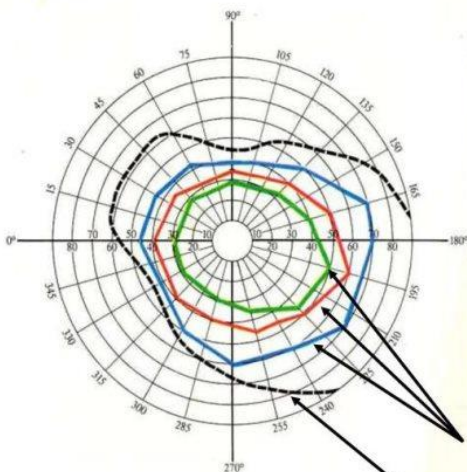

Поле зрения – это пространство, видимое глазом человека при фиксации взгляда в одной точке.

Границы поля зрения исследуют отдельно для каждого глаза с помощью специального аппарата – периметра Форстера. Поля зрения неодинаковы в различных направлениях: книзу – 70°, кверху 60°, кнаружи – 90°, кнутри – 55°

Ахроматические (черно-белые) поля зрения больше, чем хроматические, что связано с преимущественно центральным расположением колбочек.

Поля зрения для различных цветов

Ахроматическое поле зрения

Феноменальное зрение имеет градацию 3-х степеней в зависимости от **остроты** и **широты** виденного. Далее представлены данные степеней согласно указанным выше показателям:

1. 59°; 64°; 94° – 198° (угол зрения) – *строительство (проектировщики сложнейших объектов)*;
2. 61°; 66°; 96° – 202° – *офтальмологи, геологи*;
3. 63°; 68°; 99° – 209° *художники, микробиологи, офицеры-тактики в военном деле.*

Индивиды в указанных профессиях чаще всего являются экспертами в указанной области.

Особая энергетика не закладывается на момент рождения в чакры **физической** оболочки. **Феноменальное зрение** зависит от программы и от индивидуальных конструктивных особенностей индивидов (о них сказано выше).

Самые известные художники с мировым именем обладали **феноменальным зрением 3-й степени**: Леонардо да Винчи, Рафаэль, Сальвадор Дали, Илья Глазунов, Иван Айвазовский, Андрей Рублев, Виктор Васнецов, Василий Суриков, Огюст Роден, Рембрандт, Исаак Левитан, Илья Репин, Николай Рерих, Архип

Куинджи, Иван Шишкин, Франциско Гойя, Карл Брюллов, Тициан, древний скульптор Мирон, Эрнст Неизвестный и другие.

Известные учёные обладали **феноменальным зрением 2-й степени**: Томас Эдисон, Сергей Королёв, Эдуард Циолковский, Э. Резерфорд, Нильс Бор, Альберт Эйнштейн, Александр Можайский, Никола Тесла, Жорес Алфёров, Игорь Курчатов, Евгений Касперский и другие.

- Может быть угол зрения ниже 190°? Что является причиной при этом?

Может быть 180°, 181°, 182°, 183°, 184°, 185°, 186°, 187°, 188°, 189°. Это зависит от строения черепа. Но **острота** от этого не снижается.

- Далее есть раздел «Уникальных людей человечества». Там речь идёт о суперзрении у некоторых индивидов. Причина в особом строении глаза или конструкции его?

В конструкции черепа индивида.

Феноменальный слух

Информацию даёт Иерарх 30-го Уровня БИ.

Воспользуемся информацией о **функции слуха**, изложенной выше:

Человеческий слух способен слышать звук в пределах от 16 Гц до 22 кГц при передаче колебаний по воздуху. Эти волны имеют важное биологическое значение, например, звуковые волны в диапазоне 300 – 4 000 Гц соответствуют человеческому голосу. Звуки выше 20 000 Гц имеют малое практическое значение, так как быстро тормозятся; колебания ниже 60 Гц воспринимаются благодаря вибрационному чувству.

Диапазон частот, который способен слышать человек, называется слуховым или звуковым диапазоном, более высокие частоты называются *ультразвуком*, а более низкие – *инфразвуком*.

Примерно 98.8% человечества способны слышать звуковой диапазон от 3 300 Гц до 22 000 Гц.

1.2% индивидам программа закладывает **феноменальный слух**. Эти люди способны слышать ультразвуковые колебания в диапазоне от 83 150 Гц до 3 322 000 Гц. Такая способность необходима для профессии, в которой индивид будет занят по программе. Особая энергетика не закладывается в чакры **физической** оболочки.

Более высокий диапазон возможен при определённом изменении конструкции уха человека: стабилизирующие связки *среднего уха* имеют другую форму; в *спиральном органе (улитке)* воспринимающие звук рецепторы имеют не 30 – 120 волосков, как у основной массы индивидов, а 100 – 270 волосков разной длины.

Существует три степени **феноменального слуха**:

1. 83 150 Гц – 142 300 Гц;
2. 142 300 Гц – 643 400 Гц;
3. 643 400 Гц – 3 322 000 Гц.

К личностям с **феноменальным слухом** 1-ой степени относятся: Александр Попов, Себастьян Бах, Имре Кальман, Джоакино Россини и другие.

К личностям с **феноменальным слухом** 2-ой степени относим: Александра Пушкина, Гульермо Маркони, Г.А. Лоренца, Игорь Тамм, Руджера Леонкавалло, Дмитрий Кабалевский, Джакомо Пуччини, Фредерик Шопен, Иоганн Штраус, Николай Рибинштейн, Александр Градский, Елена Образцова, Тамара Гвердцители, Алла Пугачёва, Людмила Гурченко, Иосиф Кобзон, Рутгер Гарехт и другие.

Личности с **феноменальным слухом** 3-ей степени: Людвиг Ван Бетховен, Вольфганг Моцарт, Михаил Глинка, Ференц Лист, Сергей Рахманинов, Николай Римский-Корсаков, Петр Чайковский, Александра Пахмутова, муслим Магомаев, Максим Фадеев, Денис Мацуев, Энрико Карузо, Марио Ланца, Марио дель Моннако, Лучано Паваротти, Пласидо Дминго, Дмитрий Хворостовский, Монсеррат Кабалье, Анна Нетребко, Фредди Меркьюри, Раймонд Паулс и другие.

Феноменальное сердце

Информацию даёт Иерарх 30-го Уровня БИ.

Ниже предложенный текст взят из интернета, который Иерарх 27-го Уровня предлагает скорректировать.

Физиологические свойства сердца

Примечание: информация в скобках является не верной, по утверждению Иерарха 30-го Уровня БИ. Она скорректирована другим цветом шрифта.

Сердце является не чем иным, как полым органом, состоящим из специфической мышечной ткани, которая и осуществляет моторную функцию. Сердце располагается в грудной клетке за грудиной, больше слева, а продольная ось его направлена кпереди, влево и вниз. Спереди сердце граничит с легкими, почти полностью прикрываясь ими, оставляя лишь незначительную часть, непосредственно прилегающую к грудной клетке изнутри. Границы этой части по другому называются абсолютной сердечной тупостью, а определить их можно с помощью простукивания грудной стенки ([перкуссии](#)).

У людей с нормальной конституцией сердце имеет полу горизонтальное положение в грудной полости, у лиц с астенической конституцией (худощавых и высоких) — почти вертикальное, а у гиперстеников (плотных, коренастых, с большой мышечной массой) — почти горизонтальное. Задняя стенка сердца прилегает к пищеводу и к крупным магистральным сосудам (к грудному отделу аорты, к нижней полой вене). Нижняя часть сердца расположена на диафрагме.

Сердце - орган, благодаря которому организм насыщен кислородом и питательными веществами. Внутри органа полость, разделенная на четыре неравные части перегородками – это *два предсердия* и *два желудочка*. Первые собирают кровь из впадающих в них **вен**, а вторые выталкивают ее в исходящие из них **артерии**. В норме в *правой* части сердца (*предсердии* и *желудочке*) находится бедная кислородом кровь, а в *левой* – оксигенированная.

СЕРДЦЕ В РАЗРЕЗЕ

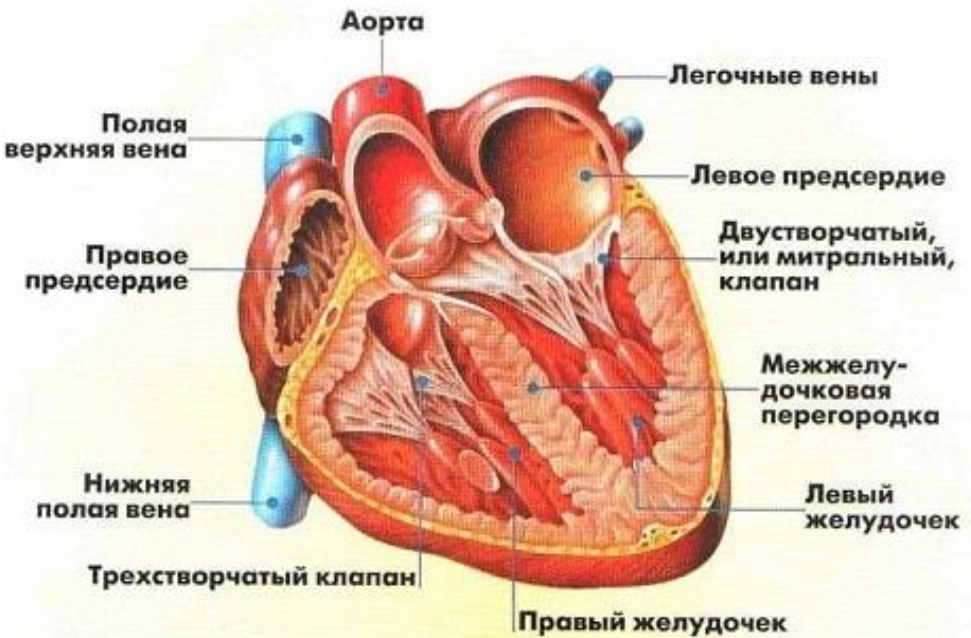

Автоматией сердца называется его способность к ритмическому **сокращению** без внешних раздражений под влиянием импульсов, возникающих в самом органе. **Возбуждение** в сердце возникает (месте впадения полых вен в правое предсердие) в *правом желудочке* (где находится так называемый **синусовый узел**, являющийся главным водителем ритма сердца) в который на момент воплощения закладывается энергетика потенциалом 7-10 э.е. для возбуждения **венозной крови**. (Далее возбуждение по предсердиям распространяется до атриовентрикулярного узла, расположенного в межпредсердной перегородке правого предсердия, затем по пучку Гисса, его ножкам и волокнам Пуркинье

~~оно проводится к мускулатуре желудочков.)~~ **Возбуждённая венозная кровь** выталкивается в нижнюю полую вену (*верхняя и нижняя полая вена не связана с правым предсердием*).

~~(Автоматия обусловлена изменением мембранных потенциалов в водителе ритма, что связано со сдвигом концентрации ионов кальция и натрия по обе стороны деполяризованных клеточных мембран).~~ На характер проявления **автоматии** влияет содержание солей кальция в *миокарде*, рН внутренней среды и ее температура, некоторые гормоны.

Возбудимость сердца проявляется в возникновении **возбуждения** при действии на него электрических, химических, термических и других раздражителей. В основе процесса **возбуждения** лежит появление отрицательного электрического потенциала в первоначально **возбужденном** участке, при этом сила раздражителя должна быть не менее пороговой. Сердце реагирует на раздражитель по закону «Все или ничего», т. е. или не отвечает на раздражение, или отвечает сокращением максимальной силы. Однако этот закон проявляется не всегда. Степень **сокращения сердечной мышцы** зависит не только от силы раздражителя, но и от величины ее предварительного растяжения, а также от температуры и состава питающей ее крови.

Возбудимость миокарда непостоянна. В начальном периоде **возбуждения** сердечная мышца невосприимчива к повторным раздражениям, что составляет фазу абсолютной рефрактерности, равную по времени **систоле** сердца. Вследствие достаточно длительного периода абсолютной рефрактерности сердечная мышца не может сокращаться по типу тетануса, что имеет исключительно важное значение для координации работы *предсердий и желудочков*.

С началом расслабления **возбудимость** сердца начинает восстанавливаться и наступает фаза относительной рефрактерности. Поступление в этот момент дополнительного импульса способно вызвать внеочередное сокращение сердца — экстрасистолу. При этом период, следующий за экстрасистолой, длится больше времени, чем обычно, и называется компенсаторной паузой. После фазы относительной рефрактерности наступает пе-

риод повышенной **возбудимости**. По времени он совпадает с диастолическим расслаблением и характеризуется тем, что импульсы даже небольшой силы могут вызвать сокращение сердца.

~~(Проводимость сердца обеспечивает распространение возбуждения от клеток водителей ритма по всему миокарду)~~. Проведение **возбуждения** по сердцу осуществляется электрическим путем. Потенциал действия, возникающий в одной мышечной клетке, является раздражителем для других. **Проводимость** в разных участках сердца неодинакова и зависит от структурных особенностей *миокарда* и проводящей системы, ~~(толщины миокарда, а также от температуры, уровня гликогена, кислорода и микроэлементов в сердечной мышце)~~.

Сократимость сердечной мышцы обуславливает увеличение напряжения или укорочение ее мышечных волокон при возбуждении. **Возбуждение и сокращение** являются функциями разных структурных элементов мышечного волокна. **Возбуждение** — это функция поверхностной клеточной мембраны, а **сокращение** — функция миофибр. Связь между возбуждением и сокращением, сопряжение их деятельности достигается при участии особого образования внутримышечного волокна — саркоплазматического ретикулула.

Сила **сокращения** сердца прямо пропорциональна длине его мышечных волокон, т. е. степени их растяжения при изменении величины потока венозной крови. Иными словами, чем больше сердце растянуто во время диастолы, тем оно сильнее сокращается во время систолы. Эта особенность сердечной мышцы, установленная О. Франком и Е. Старлингом, получила название закона сердца Франка-Старлинга.

Поставщиками энергии для сокращения сердца служат АТФ и КрФ, восстановление которых осуществляется окислительным и гликолитическим фосфорилированием. При этом предпочтительными являются аэробные реакции.

В процессе *возбуждения и сокращения миокарда* в нем возникают биотоки, сердце становится электрогенератором. Ткани тела, обладая высокой электропроводностью, позволяют регистрировать усиленные электрические потенциалы с различных участков его поверхности. Запись биотоков сердца называется

электрокардиографией, а ее кривые— *электрокардиограммой*, которая впервые была записана в 1902 г В. Эйнтховеном.

Для регистрации ЭКГ у человека применяют 3 стандартных отведения, при этом электроды накладывают на поверхность конечностей: I — правая рука-левая рука, II — правая рука-левая нога, III—левая рука-левая нога. Помимо стандартных применяют однополюсные грудные отведения и усиленные отведения от конечностей.

При анализе ЭКГ определяют величину зубцов в милливольтах и длину интервалов между ними в долях секунды. В каждом сердечном цикле различают зубцы P, Q, R, S, T. Зубец P отражает возбуждение предсердий, интервал P-Q — время проведения возбуждения от предсердия к желудочкам. Комплекс зубцов QRS характеризует возбуждение желудочков, а интервал S-T и зубец T — процессы восстановления в желудочках, т. е. их реполяризацию. Интервал Q-T, называемый электрической систолой, отражает распространение электрических процессов в миокарде, т. е. его возбуждение. Время *возбуждения миокарда* зависит от продолжительности *сердечного цикла*, которую удобнее всего определять по интервалу R-R

По показателям ЭКГ можно судить об **автоматии**, **возбудимости**, **сократимости** и **проходимости** сердечной мышцы. Особенности **автоматии** сердца проявляются в изменениях частоты и ритма зубцов ЭКГ, характер **возбудимости** и **сократимости** — в динамике ритма и высоте зубцов, а особенности **проходимости** — в продолжительности интервалов.

Ритм работы сердца зависит от возраста, пола, массы тела, тренированности. У молодых здоровых людей частота сердечных сокращений составляет 60-80 ударов в 1 минуту. Частота менее 60 ударов в 1 мин. называется брадикардией, а более 90—тахикардией. У здоровых людей может наблюдаться синусовая *аритмия*, при которой разница в продолжительности сердечных циклов в покое составляет 0.2-0.3 с и более. Иногда *аритмия* связана с фазами дыхания, она обусловлена, преобладающими влияниями блуждающего или симпатического нервов. В этих случаях сердцебиения учащаются при вдохе и уменьшаются при выдохе.

Безостановочное движение крови по сосудам обусловлено ритмическими сокращениями сердца, которые чередуются с его расслаблением. *Сокращение* сердечной мышцы называется **систолой**, а ее *расслабление* — **диастолой**. Период, включающий **систолю** и **диастолу**, составляет *сердечный цикл*. Он состоит из трех фаз: **систола предсердий**, **систола желудочков** и общей **диастолы** сердца. Длительность *сердечного цикла* зависит от ЧСС. При сердечном ритме 75 ударов в 1 мин. она составляет 0.8 с, при этом **систола предсердия** равна 0.1 с, **систола желудочков** — 0.33 с и общая **диастола** сердца — 0.37 с.

Левый и правый желудочки при каждом сокращении сердца человека изгоняют соответственно в аорту и легочные артерии примерно 60-80 мл крови; этот объем называется систолическим или ударным объемом крови. Умножив УОК на ЧСС, можно вычислить минутный объем крови, который составляет в среднем 4.5-5 л.

Феноменальность сердца заключается в особых показателях физиологических свойств сердца: **возбудимости, проходимости и сократимости**.

В основе процесса **возбудимости** лежит появление электрического потенциала, при этом сила раздражителя должна быть не менее 8 э.е. (заложенная энергетика на момент воплощения в *правый желудочек*).

Примечание: при феноменальном сердце закладываемая энергетика в правый желудочек составляет 8 э.е., которая вырастает до 13 – 15 э. е. в зависимости от программы. Всем другим представителям человечества – 5 э.е.

Проподимость крови в разных участках сердца не одинакова, хуже всего – в **венах**, так как они более всего «зашлакованы» неправильным образом жизни, точнее, неправильным питанием.

Сократимость (сила сокращения сердца) прямо пропорциональна длине его мышечных волокон, т. е. степени их растяжения при изменении величины потока **венозной крови**. У **феноменального** сердца длина мышечных волокон больше на 3%, чем у обычных индивидов. Частота ударов 83 – 88 в минуту.

Длина сердечного цикла при этом составляет:

Частота ударов сердца в минуту	Длительность сердечного цикла в секундах
83	0.5
84	0.45
85	0.43
86	0.41
87	0.40
88	0.38

- Я правильно Вас понимаю: у индивидов с феноменальным сердцем частота ударов в минуту и длительность сердечного цикла не может быть другой, кроме указанной в таблице?

Да. Устанавливается такой «порядок» в 21 год, заканчивается в 60 лет. Никаких изменений в этот период не может быть.

Индивиды с *феноменальным сердцем* по программе занимаются *высшей акробатикой (каскадёры), цирковой акробатикой и воздушной гимнастикой. И многим другим.*

Иерарх 30-го Уровня БИ предлагает познакомиться с представителями способности *«феноменальное сердце»* - российскими и зарубежными *артистами цирка, знаменитыми каскадёрами:* Бирюков Юрий, Бутаев Алан, Буше Александр, Векшин Анатолий, Волжанский Владимир, Головкин Виль, Дикуль Валентин, Дуров Анатолий, Ермолаев Юрий, Кантемиров Ирбек, Кантемиров Мухтарбек, Кюзан Поль, Марчевский Анатолий, братья Никитины, Петросян Сос, Ропитто Август, Стариков Владимир, Сучков Юрий, Ходжабаев Давлетбай, Шаг-Новожилов Анатолий, Шамшадинов Энвар, Шуль Василий, Иншаков Александр, Балон Владимир, Ващилин Николай, Микулин Александр, Савосин Олег, Дуэйн Джонсон, Джерард Баттлер, Кристиан Слейтер, Том Харди, Джон Травелти, Джонни Депп, Дэниел Крейг, Кейт Уинслет, Крис Хемсворт, Лиам Нисон, Меган Фокс, Шайа Ла-Баф, Эбби Корниш и другие.

Феноменальная память

Следующий текст по совету Иерарха 32-го Уровня взят из интернета и скорректирован по Его усмотрению

Что такое человеческая память? Это способность вспомнить в подробностях спустя время какое-либо событие или восстановить какой-либо еще поток информации. А вот что такое феноменальная память?

*Парадокс в том, что ученым до сих пор непонятен механизм сверхвысокой скорости запоминания мозгом в темпе, доступном только компьютерам. Предполагается, что электрические импульсы «кодируют» серое вещество мозга аналогично записи единиц и нулей в компьютере. То есть человеческий мозг системой «записи» ничем как бы не отличается от компьютера. Разве что скоростью самой «записи» и объемом памяти. Но в силу каких-то неведомых пока причин у отдельных людей скорость запоминания намного превосходит обычную, характерную для подавляющего большинства. Такой человек может за считанные секунды или минуты запомнить очень большой объем информации и воспроизвести ее. Это как раз и есть пример **феноменальной памяти**. Она бывает разной. Чаще это так называемая «фотографическая» память. Особенность ее в том, что человек с «фотографической» памятью совершенно ничем не выделяется среди других.*

*Существует математическая **феноменальная память**. Люди, обладающие ею, легко в уме производят сложнейшие вычисления. Кроме того, они могут вспомнить в подробностях ранее сделанные ими вычисления. Есть еще люди, которые на слух (или читая) запоминают большие текстовые объемы. Это могут быть не только книги с романами, повестями, стихами, а и любые другие тексты. Интересно, а есть ли документальные свидетельства о людях с **феноменальной памятью**? Да, имеются. Скажем, изобретатель Никола Тесла обладал «фотографической» памятью. Когда сгорела его лаборатория, где хранились письменные отчеты о результатах экспериментов, он по памяти восстановил эти отчеты. А ведь речь шла о сотнях стра-*

ниц! Русский композитор Сергей Рахманинов обладал **феноменальной слуховой памятью**. Он мог безошибочно восстанавливать большой объем музыки, услышав ее всего лишь один раз. Автор: Анатолий Пастухов.

Источник: <https://shkolazhizni.ru/world/articles/70153/>

© Shkolazhizni.ru

Феноменальная память – это способность человеческого мозга запоминать быстро большие объёмы информации и воспроизводить её в случае необходимости в полном объёме.

Эта способность закладывается по программе индивиду на момент воплощения в *маленькую чакру вишудха физической* оболочки энергетикой от 6 до 20 э.е. Таких *феноменов* на Земле около 0.7%. У подавляющей части человечества энергетика **памяти** составляет **4 - 5 э.е.**

По степени потенциала **феноменальной памяти** существует 6 степеней:

1-я степень. Потенциал 6 - 7 э.е. (Гаврила Державин, Сергей Есенин, Илья Резник, Евгений Евтушенко, Андрей Вознесенский).

2-я степень. Потенциал 8 - 9 э.е. (Людвиг Ван Бетховен, Дмитрий Кабалевский, Пётр Чайковский, Данте, Марина Цветаева, Александр Твардовский, Лев Толстой, Антон Чехов, Николай Салтыков-Щедрин, Александр Грибоедов, Корней Чуковский, Михаил Шолохов, Эдуард Лимонов, Чарльз Диккенс, Фенимор Купер, журналисты: Евгений Попов, Андрей Караулов, Аркадий Мамонтов, учёные Андрей Сахаров, Андрей Туполев).

3-я степень. Потенциал 10 – 12 э.е. (Джузеппе Верди, Ференц Лист, Мать Тереза, Владимир Ашкенази, Максим Фадеев, Михаил Лермонтов, Николай Добронравов, Владимир Высоцкий, Рудаки, Фирдоуси, Шекспир (граф де Вер), Фёдор Достоевский, Эдуард Успенский, журналисты: Ольга Скабеева, Анна Прохорова, Сергей Брилёв, Андрей Кондрашов, Евгений Поддубный, Маргарита Симоньян, Андрей Малахов, Игорь Кваша, учёные Сергей Королёв, Эдуард Циолковский, Нильс Бор, Жорес Алфёров, Игорь Курчатов, Евгений Касперский, Карл Линней, Чарльз Дарвин, Николай Вавилов, Конрад Лоренц, Илья Мечников, Евгений Насов, юристы Михаил Сперанский, Сергей Витте, Пётр Столыпин, Борис Голицын, Анатолий

Кони, Михаил Барщевский, Григорий Явлинский, Егор Гайдар, Алексей Кудрин).

4-я степень. Потенциал 13 – 15 э.е. (Сергей Рахманинов, Имре Кальман, Иоганн Штраус, Александра Пахмутова, Генрих Гейне, Андрей Дементьев, Эрнст Хемингуэй, Михаил Задорнов, Михаил Жванецкий, журналисты Андрей Норкин, Владимир Познер, Александр Мень, учёные Аристотель, Иван Павлов, Луи Пастер, Святослав Фёдоров, юристы Яков Шаховский, Владимир Спасович, Дмитрий Стасов, Владимир Путин, Си Цзиньпин, Себастьян Курц, правительство России Максим Орешкин, Максим Соколов, Александр Яковенко, Виктор Коронелли. Сергей Кисляк).

5-я степень. Потенциал 16 – 18 э.е. (Иисус Христос, Марк Тулий Цицерон, Вольфганг Моцарт, Александр Пушкин, Николо Паганини, Денис Мацуев, Омар Хайям, патриарх Кирилл, учёные Томас Эдисон, Михайло Ломоносов, Альберт Эйнштейн, Климент Тимирязев, Дмитрий Менделеев, Александр Бутлеров, Роберт Кох, Иван Сеченов, Николай Пирогов, Николай Склифосовский, Владимир Филатов, Гавриил Илизаров, Асаад Матар, журналисты Дмитрий Кисилёв, Андрей Добров, Алексей Гудошников, политологи Михаил Делягин, Дмитрий Абзалов, Николай Платошкин, Андрей Фефелов, Александр Ведруссов, Денис Парфёнов, Михаил Шахназаров, Максим Юсин, Сергей Марков, правительство России Сергей Лавров, Сергей Шойгу, Василий Небензя, Виталий Чуркин).

6-я степень. Потенциал 19 – 20 э.е. (Теофраст, Авиценна, Гиппократ, Асклепий, Гален, Жан Жак Руссо, Карл Савиньи, Николо Тесла, Владимир Ленин).

- Выше перечислены личности разных профессий и занятий. Существует какой-то единый показатель проявления указанной способности?

Нет. **Главный принцип:** запомнить, а в случае необходимости вспомнить. Чем выше *степень способности* (потенциал в э.е.), тем больший объём информации индивид *запоминает и затем воспроизводит*.

Алгоритм работы способности *феноменальная память* такой же, как представлен в разделе «*Память и речь*».

РАЗДЕЛ 8. УНИКАЛЬНЫЕ ЛИЧНОСТИ В ИСТОРИИ ЧЕЛОВЕЧЕСТВА

В данном разделе по указанию **Иерарха 27-го Уровня БИ** представлены исторические личности, которые в разное время жили на земле, и которые, исходя из темы излагаемой Информации, представляют интерес для читателя.

Первая строчка – физические показатели, которые были и есть обычные для всех людей, и **феноменальные**, представленные **другим цветом шрифта**.

Вторая строчка – **экстрасенсорные способности**, заложенные индивиду на момент воплощения.

Физические показатели представлены в такой последовательности: **1 – физическое здоровье; 2 – физическая выносливость или грузоподъёмность; 3 – сила или потенция рук; 4 – сила или потенция ног; 5 – острота зрения; 6 – показатель слуха, звуковой диапазон; 6 – энергетика правого желудочка сердца.**

Моисей (27-й век до н. э.) – 42 э.е., 22 э.е., 16 э.е., 28 э.е., 63°, 65°, 96° – 204°, 66 000 – 354 000 Гц, 10 э.е. (Все физические показатели – **феноменальные**.)

Пророчество (13 э.е.), предвидение (18 э.е.), предсказание (9 э.е.).

Конфуций (24 век до н. э.) – 42 э.е., 28 э.е., 16 э.е., 27 э.е.; 63°, 67°, 96° – 204°; 54 500 – 234 000 Гц; 9 э.е. (Все физические показатели – **феноменальные**.)

Ясновидение (16 э.е.), духовная интуиция (18 э.е.), левитация (9 э.е.), телепортация (18 э.е.).

Будда (21 век до н. э.) – 42 э.е., 28 э.е., 14 э.е., 27 э.е., 61°, 65°, 96° – 203°; 24 300 – 234 000 Гц; 9 э.е. (Все физические показатели – **феноменальные**.)

Ясновидение (17 э.е.), духовная интуиция (17 э.е.), телепатия (13 э.е.), гипноз (12 э.е.).

Царь Соломон (23-й век до н.э.) – 42 э.е., 22 э.е., 16 э.е., 28 э.е., 63°, 67°, 97° – 204°, 44 000 – 555 000 Гц, 10 э.е. (Все физические показатели – **феноменальные**.)

Предвидение (18 э.е.), ясновидение (18 э.е.), духовная интуиция (18 э.е.), левитация (10 э.е.).

Александр Македонский (3-й век до н. э.) – 41 э.е., 28 э.е., 15 э.е., 28 э.е.; $63^{\circ}65'96'' - 204^{\circ}$; 55 000 – 344 000 Гц; 8 э.е. (Все физические показатели – *феноменальные.*)

Гипноз (12 э.е.), левитация (9 э.е.), лечение энергетикой (12 э.е.).

Юлий Цезарь (2-й век до н.э.) – 41 э.е., 28 э.е., 15 э.е., 27 э.е.; $64^{\circ}96'' - 205^{\circ}$; 45 000 – 455 000 Гц; 7 э.е. (Все физические показатели – *феноменальные.*)

Ясновидение (18 э.е.), телепортация (20 э.е.).

Иисус Христос (13 г. н.э.) – 36 э.е., 17 э.е., 8 э.е., 11 э.е., 59°, $64^{\circ}, 96'' - 199^{\circ}$; 3 200 – 40 000 Гц; 5 э.е.

Предсказание (10 э.е.), ясновидение (18 э.е.), духовная интуиция (18 э.е.), телепатия (14 э.е.), гипноз (12 э.е.), левитация (10 э.е.), яснослышание (21 э.е.), трансформация (18 э.е.).

Спиридон Тримифунтский (3-й век н.э.) – 40 э.е., 26 э.е., 15 э.е., 27 э.е.; $61^{\circ} 64' 96'' - 201^{\circ}$; 45 000 – 234 000 Гц; 7 э.е. (Все физические показатели – *феноменальные.*)

Ясновидение (17 э.е.), духовная интуиция (18 э.е.), лечение энергетикой (12 э.е.).

Симболом (4-й век н.э.) – 41 э.е., 27 э.е., 15 э.е., 26 э.е.; $62^{\circ} 64' 96'' - 203^{\circ}$; 53 000 – 274 000 Гц; 9 э.е. (Все физические показатели – *феноменальные.*)

Ясновидение (17 э.е.), духовная интуиция (17 э.е.), телепатия (14 э.е.), лечение энергетикой (12 э.е.).

Леонардо да Винчи (1452 г.) – 41 э.е., 27 э.е., 15 э.е., 27 э.е.; $62^{\circ} 65' 96'' - 204^{\circ}$; 43 000 – 354 000 Гц; 8 э.е. (Все физические показатели – *феноменальные.*)

Предвидение (17 э.е.), ясновидение (18 э.е.), телепатия (13 э.е.), гипноз (11 э.е.), левитация (9 э.е.), телепортация (19 э.е.), особое мышление (19 э.е.).

Чингиз Хан (12-й век н.э.) – 40 э.е., 26 э.е., 12 э.е., 22 э.е.; $62^{\circ} 65' 96'' - 204^{\circ}$; 43 000 – 444 000 Гц; 6 э.е. (Здоровье, выносливость, острота зрения, слух – *феноменальные.*)

Экстрасенсорные способности отсутствовали.

Тамерлан (14-й век н.э.) – 41 э.е., 27 э.е., 15 э.е., 28 э.е.; 62° 65° 96° – 204°; 30 000 – 243 000 Гц.; 9 э.е. (Все физические показатели – *феноменальные.*)

Ясновидение (17 э.е.).

Людвиг Ван Бетховен (18-й век н.э.) – 39 э.е., 25 э.е., 16 э.е., 23 э.е.; 60° 63° 96° – 200°; 0 Гц. (слух отсутствовал); 5 э.е. (Выносливость, потенция рук, острота зрения – *феноменальные.*)

Ясновидение (16 э.е.), духовная интуиция (16 э.е.), телепортация (19 э.е.), яснослышание (20 э.е.).

Наполеон Бонапарт (18-й век н.э.) – 37 э.е., 20 э.е., 8 э.е.; 18 э.е.; 61° 63° 96° – 199°; 43 00– 644 000 Гц.; 0 0 э.е. (Здоровье, слух – *феноменальные.*)

Предвидение (16 э.е.), ясновидение (16 э.е.).

Томас Эдисон (1847 г.) – 29 э.е., 17 э.е., 15 э.е., 10 э.е.; 60° 58° 96° – 196°; 150 – 1100 Гц. (почти глухой); 5 э.е. (Сила рук – *феноменальная.*)

Телепортация (19 э.е.), особое мышление (19 э.е.), яснослышание (20 э.е.).

Григорий Распутин (1869 г.) – 36 э.е., 25 э.е., 11 э.е., 19 э.е.; 57° 62° 96° – 190°; 2 400 – 5000 Гц (очень слабый слух); 8 э.е. (Здоровье, физическая выносливость, сердце – *феноменальные.*)

Предсказание (9 э.е.), ясновидение (17 э.е.), лечение энергетикой (12 э.е.), яснослышание (19 э.е.).

Георгий Гурджиев (1866 г.) – 27 э.е., 14 э.е., 9 э.е., 10 э.е.; 65° 66° 96° – 202°; 4 300 – 35 000 Гц.; 6 э.е. (*Феноменальная острота зрения.*)

Ясновидение (17 э.е.), духовная интуиция (17 э.е.), телепатия (13 э.е.), гипноз (11 э.е.), левитация (10 э.е.).

Чарли Чаплин (1889 г.) – 27 э.е., 27 э.е., 14 э.е., 25 э.е.; 63° 65° 96° – 201°; 30 000 – 645 000 Гц.; 5 э.е. (физическая выносливость, сила рук и ног, острота зрения и слух – *феноменальные.*)

Ясновидение (16 э.е.), гипноз (12 э.е.), левитация (8 э.е.).

Адольф Гитлер (1889 г.) – 26 э.е., 16 э.е., 6 э.е., 11 э.е.; 57° 62° 96° – 190°; 4 500 – 42 000 Гц.; 6 э.е.

Ясновидение (14 э.е.), телепатия (13 э.е.), телепортация (18 э.е.).

Генерал Карбышев (1880 г.) – 35 э.е., 27 э.е., 10 э.е., 18 э.е.; обычное $57^{\circ} 62^{\circ} 96^{\circ} - 190^{\circ}$; 3400 – 55 000 Гц.; 9 э.е. (Физическое здоровье и выносливость, сердце – феноменальные.)

Экстрасенсорные способности не были заложены.

Вольф Мессинг (1899 г.) – 31 э.е., 18 э.е., 11 э.е., 17 э.е.; $64^{\circ} 66^{\circ} 96^{\circ} - 201^{\circ}$; 4 300 – 24 000 Гц.; 7 э.е. (Острота зрения и сердце – феноменальные.)

Пророчество (14 э.е.), предвидение (18 э.е.), предсказание (10 э.е.), ясновидение (16 э.е.), гипноз (12 э.е.), телепортация (18 э.е.), ясновыслушание (21 э.е.).

Эль Мориа (конец 19 века) – 41 э.е., 27 э.е., 16 э.е., 28 э.е.; $66^{\circ} 69^{\circ} 96^{\circ} - 205^{\circ}$; 3400 – 200000 Гц.; 10 э.е. (Все физические показатели – сверхфеноменальные.)

Ясновидение (17 э.е.), духовная интуиция (17 э.е.), телепатия (13 э.е.), левитация (10 э.е.).

Брюс Ли (1940г.) – 41 э.е., 21 э.е., 16 э.е., 28 э.е.; $65^{\circ} 68^{\circ} 96^{\circ} - 203^{\circ}$; 4 400 – 26 000 Гц.; 10 э.е. (Физическое здоровье, потенция рук и ног, острота зрения и сердце – феноменальные.)

Ясновидение (16 э.е.), духовная интуиция (17 э.е.), телепатия (13 э.е.), левитация (10 э.е.).

Святослав Фёдоров (1927 г.) – 22 э.е., 15 э.е., 15 э.е., 18 э.е.; $57^{\circ} 62^{\circ} 96^{\circ} - 190^{\circ}$; 3 400 – 43 000 Гц.; 4 э.е. (Феноменальная сила рук.)

Ясновидение (17 э.е.), духовная интуиция (17 э.е.), лечение энергетикой (12 э.е.), ясновыслушание (22 э.е.).

Александра Пахмутова (1929 г.) – 21 э.е., 9 э.е., 16 э.е., 12 э.е.; $57^{\circ} 62^{\circ} 96^{\circ} - 190^{\circ}$; 44 000 – 233 000 Гц.; 8 э.е. (Феноменальная сила рук, слух и сердце.)

Гипноз (10 э.е.), левитация (9 э.е.).

Ванга (1911 г.) – 19 э.е., 16 э.е., 8 э.е., 11 э.е.; отсутствовало; 2 200 – 24 000 Гц.; 7 э.е. (Феноменальное сердце.)

Предвидение (17 э.е.), предсказание (9 э.е.), ясновидение (17 э.е.), духовная интуиция (17 э.е.), лечение энергетикой (12 э.е.).

Анатолий Кашпировский (1939 г.) – 34 э.е., 21 э.е., 14 э.е., 14 э.е.; $66^{\circ} 66^{\circ} 96^{\circ} - 203^{\circ}$; 4 400 – 34 000 Гц.; 9 э.е. (Потенция рук, острота зрения и сердце – феноменальные.)

Телепатия (13 э.е.), гипноз (12 э.е.), духовная интуиция (17 э.е.), лечение энергетикой (12 э.е.).

Ури Геллер (1946 г.) – 21 э.е., 13 э.е., 11 э.е., 14 э.е.; 67° 66° 96° – 202°; 4 400 – 22 000 Гц.; 6 э.е. (*Феноменальная острота зрения.*)

Ясновидение (17 э.е.), телепатия (13 э.е.), гипноз (11 э.е.), левитация (10 э.е.), телепортация (21 э.е.), трансформация (17 э.е.).

Леонид Филатов (1946 г.) – 21 э.е., 11 э.е., 9 э.е., 10 э.е.; 57° 62° 96° – 190°; 4 300 – 333 000 Гц.; 7 э.е. (*Феноменальный слух и сердце.*)

Экстрасенсорные способности не заложены.

Шабтай Калманович (1947 г.) – 22 э.е., 13 э.е., 8 э.е., 18 э.е., 57° 62° 96° – 190°; 4 300 – 23 000 Гц.; 6 э.е.

Ясновидение (17 э.е.), телепатия (13 э.е.), гипноз (11 э.е.), телепортация (20 э.е.).

Эрнст Мулдашев (1948 г.) – 24 э.е., 21 э.е., 10 э.е., 21 э.е.; 65° 67° 96° – 205°; 4 300 – 24 000 Гц.; 9 э.е. (*Феноменальное зрение и сердце.*)

Ясновидение (17 э.е.), духовная интуиция (17 э.е.), лечение энергетикой (12 э.е.), особое мышление (19 э.е.).

Валерий Харламов (1948 г.) – 36 э.е., 28 э.е., 16 э.е., 28 э.е.; 66° 68° 96° – 205°; 4 300 – 42 000 Гц.; 10 э.е. (Кроме слуха все физические показатели – *феноменальные.*)

Экстрасенсорные способности не были заложены.

Ирина Роднина (1949 г.) – 37 э.е., 27 э.е., 14 э.е., 28 э.е.; 57° 62° 96° – 190°; 4 200 – 36 000 Гц.; 9 э.е. (Кроме зрения и слуха все физические показатели – *феноменальные.*)

Экстрасенсорные способности не заложены.

Джуна Давиташвили (1949 г.) – 20 э.е., 7 э.е., 7 э.е., 6 э.е.; 64° 67° 96° – 202°; 2 300 – 33 000 Гц.; 7 э.е. (*Феноменальная острота зрения и сердце.*)

Ясновидение (17 э.е.), телепатия (13 э.е.), гипноз (11 э.е.), лечение энергетикой (12 э.е.), телепортация (18 э.е.).

Митхун Чакраборти (1950 г.) – 38 э.е., 27 э.е., 14 э.е., 28 э.е.; 57° 62° 96° – 190°; 4 400 – 33 000 Гц.; 10 э.е. (Кроме зрения и слуха все показатели – *феноменальные.*)

Экстрасенсорные способности не заложены.

Юрий Лонго (1950 г.) – 29 э.е., 18 э.е., 13 э.е., 13 э.е.; 57° 62° 96° – 190°; 3 400 – 30000 Гц.; 4 э.е.

Ясновидение (16 э.е.), духовная интуиция (17 э.е.), телепатия (13 э.е.), гипноз (11 э.е.), левитация (10 э.е.), телепортация (19 э.е.).

Виктор Новичков (1951 г.) – 21 э.е., 12 э.е., 10 э.е., 11 э.е.; 66° 67° 96° – 202°; 3 400 – 23 000 Гц.; 9 э.е. (*Феноменальная острота зрения и сердце.*)

Ясновидение (17 э.е.), духовная интуиция (17 э.е.), телепатия (13 э.е.), левитация (10 э.е.), телепортация (19 э.е.), трансформация (17 э.е.).

Григорий Грабовой (1963 г.) – 26 э.е., 24 э.е., 13 э.е., 16 э.е.; 63° 66° 96° – 201°; 4 400 – 22 000 Гц.; 6 э.е.

Пророчество (14 э.е.), предвидение (18 э.е.), предсказание (18 э.е.), ясновидение (18 э.е.), духовная интуиция (18 э.е.), гадание (9 э.е.), лечение энергетикой (12 э.е.).

Илья Сафронов (1977 г.) – 21 э.е., 13 э.е., 13 э.е., 13 э.е.; 57° 62° 96° – 190°; 4 300 – 23 000 Гц.; 9 э.е. (*Феноменальное сердце.*)

Духовная интуиция (16 э.е.), телепатия (13 э.е.), левитация (10 э.е.), телепортация (20 э.е.), трансформация (16 э.е.).

Сергей Сафронов (1982 г.) – 21 э.е., 13 э.е., 12 э.е., 12 э.е.; 57° 62° 96° – 190°; 4 400 – 23 000 Гц.; 7 э.е. (*Феноменальное сердце.*)

Духовная интуиция (17 э.е.), левитация (10 э.е.), телепортация (20 э.е.), трансформация (17 э.е.).

Сафронов Андрей (1982 г.) – 21 э.е., 14 э.е., 14 э.е., 14 э.е.; 57° 62° 96° – 190°; 4 300 – 33 000 Гц.; 8 э.е. (*Феноменальное сердце.*)

Духовная интуиция (17 э.е.), телепатия (13 э.е.), левитация (10 э.е.), телепортация (19 э.е.), трансформация (17 э.е.).

По указанию Иерарха 27-го Уровня БИ автор выписала несколько фамилий из сайта «Уникальные люди среди человечества», чтобы с Ним прокомментировать наличие той или иной *феноменальной* способности.

Дик Карназес. Имеет *сверх феноменальные* физические способности. Он – единственный в мире, эксперимент Высшего

Разума. Цель эксперимента в определении нужности таких индивидов современному миру. Пока оценка эксперимента по 5-ти балльной шкале – «4».

Физические показатели на момент воплощения: *физическое здоровье* – 32 э.е., *физическая грузоподъёмность (выносливость)* – 30 э.е., *сила рук* – 17 э.е., *сила ног* – 30 э.е., *сердце* – 12 э.е.

Наталья Дёмкина. Обладает «рентгеновским» (*сверх феноменальным*) зрением. *Острота зрения:* 74° 87° 123° – 212°.

Таких индивидов среди человечества сейчас – двое. Они – тоже эксперимент Высшего Разума. Пока оценка – «3».

Примечание: если итоговая оценка эксперимента Высшего Разума «5» и «4», эксперимент продолжается, появятся новые индивиды с подобными способностями. Если итоговая оценка «3» и ниже, эксперимент закрывается.

Тай Нгок. Человек, который не спит. Единственный эксперимент Высшего Разума с такой способностью. Все физические показатели у него – обычные. Кроме энергетики *правого желудочка сердца*. Показатель энергетики – 13 э.е. *Сверхфеноменальное сердце*. Оценка эксперимента пока – «4». Вскоре, по всей вероятности, появятся индивиды с такой способностью.

Элизабет Сульсер. «Видит» звук. Единственный эксперимент Высшего Разума с такой способностью. *Острота зрения* – 86° 94° 142° – 215°, *звуковой диапазон* 32 000 – 2 454 000 Гц. - *сверх феноменальное зрение и слух*. *Феноменальное сердце* – 8 э.е. Оценка эксперимента – «3».

Экстрасенсорные способности: ясновидение (17 э.е.), духовная интуиция (17 э.е.), телепатия (13 э.е.), левитация (9 э.е.), телепортация (19 э.е.), трансформация (17 э.е.).

Эскил Роннингсбаккен. Уникальный гимнаст. За всю историю человечества жили 4 индивида с такой способностью.

Феноменами физической гибкости считаются индивиды с энергетикой 14 э.е. Сейчас речь идёт об индивиде с энергетикой 16 э.е. Он обладает **сверхфеноменальной** гибкостью. Так же, речь идёт об эксперименте Высшего Разума. Оценка эксперимента – «4». И он будет продолжаться.

Лорен Корнаки. Высокая грузоподъёмность. Энергетика способности 32 э.е. **Сверхфеноменальная грузоподъёмность.** За всю историю человечества жили 4 индивида с такой способностью. Это – так же эксперимент Высшего Разума. Оценка данного эксперимента – «5». И он продолжится.

Алеш Сегура Вендрелл. Феноменальная задержка дыхания (6 минут). Среди людей жили в разное время 3 таких индивида. Это – так же эксперимент Высшего Разума. Проявляется способность благодаря **феноменальной** энергетике *правого желудочка сердца* 12 э.е. Оценка данного эксперимента – «3». Эксперимент закрывается.

Лаша Протарая. Протаскивание левым ухом вертолётá. **Сверх феноменальная грузоподъёмность физического тела.** Обладает следующими физическими показателями: здоровье – 37 э.е., грузоподъёмность – 32 э.е., сила рук – 17 э.е., сила ног – 30 э.е.; сердце – 11 э.е.

Это – 3-й эксперимент Высшего Разума, оценка его – «4». И он продолжится.

Николас Валенда. Прошёл по канату над Ниагарским водопадом (480 м). Это – единственный, такого рода, эксперимент Высшего Разума.

Физические показатели на момент воплощения (1979 г.): **здоровье** – 39 э.е., **физическая грузоподъёмность (выносливость)** – 30 э.е., **потенция рук** – 17 э.е., **потенция ног** – 29 э.е., **сердце** – 12 э.е. Все данные – **сверх феноменальные.**

Помимо таких физических данных в 4-й отдел *физического мозга* закладывается некоторым индивидам **функция** «движение на

высоте по тонкой опоре» (канатоходцами становятся при закладывании на момент воплощения именно этой **функции**).

Алгоритм функции главного мозга «движение на высоте по тонкой опоре» (при участии Управителя).

Потребность возникает в **клетках-нейронах ума**, импульс – *промежуточный мозг*, компьютер, активирование нужной опции «*движение*», импульс – отдел №4, «ячейки» с нужным диапазоном, импульс – отдел №4, активирование нужных **клеток-нейронов** – нервные окончания *обоих полушарий главного мозга* – спинной орган и далее к опорно-двигательным органам.

Оценка эксперимента – «3». Продолжения в будущем данного эксперимента не планируется.

Причина закрытия экспериментов Высшего Разума в тяжёлом психологическом состоянии индивида в течение всей жизни.

Пол Андерсон. Подъём штанги с очень высоким весом (2 844, 02 кг). 2-й в истории человечества эксперимент Высшего Разума.

Физические показатели индивида на момент воплощения (1932 г.): *здоровье* – 38 э.е., *физическая грузоподъёмность* – 31 э.е., *потенция рук* – 18 э.е., *потенция ног* – 29 э.е., *сердце* – 12 э.е.

Данному индивиду на момент воплощения в 4-й отдел *физического мозга* была заложена **функция «подъём тяжести»**. Процесс осуществлялся по алгоритму, приведенному выше.

Оценка эксперимента – «3». В связи со смертью индивида эксперимент закрылся, продолжения не будет.

Герберт Нич. Самое глубокое и продолжительное погружение без скафандра. 2-й эксперимент Высшего Разума.

Физические показатели индивида на момент воплощения: *здоровье* – 38 э.е., *физическая грузоподъёмность* – 30 э.е., *потенция рук* – 17 э.е., *потенция ног* – 30 э.е., *сердце* – 14 э.е. Все показатели – *сверх феноменальные*.

На момент воплощения данному индивиду была заложена в отдел №4 *физического мозга* **функция** «погружение в воду на большую глубину».

Процесс осуществлялся по алгоритму, приведенному выше. Оценка эксперимента – «3», с уходом из жизни индивида эксперимент закрывается.

Джон Холтум. Ловля пушечных ядер весом 23 кг голыми руками. Это – единственный эксперимент Высшего Разума такого рода у человечества.

Физические показатели индивида на момент воплощения (1845 г.) – **здоровье** – 36 э.е., **физическая грузоподъёмность** – 28 э.е., **потенция рук** – 18 э.е., **потенция ног** – 28 э.е., **сердце** – 12 э.е. Все показатели – **феноменальные** и **сверх феноменальное сердце**.

В 4-й отдел *головного мозга* индивиду на момент воплощения была заложена **функция** «ловля руками тяжёлых предметов». Осуществлялась по выше приведенному алгоритму.

Оценка эксперимента – «2», он был закрыт со смертью индивида.

Дэниэль Браунинг (1979 г.). Самый гибкий человек. 4-й эксперимент Высшего Разума такого рода.

Физические показатели индивида на момент воплощения (1979 г.) – **сверх феноменальная гибкость физического тела** – 18 э.е.; **здоровье** – 36 э.е., **грузоподъёмность** – 27 э.е., **потенция рук** – 15 э.е., **потенция ног** – 27 э.е., **сердце** – 10 э.е.

В 4-й отдел *головного мозга* на момент воплощения была заложена **функция** «феноменальная гибкость физического тела». Осуществлялась по выше приведенному алгоритму.

Оценка эксперимента «4». Эксперимент будет продолжаться в будущем.

Мишель Лотито. Поедатель металла. С 1959 года по 1997 год съел 9 т металла. Единственный и последний эксперимент Высшего Разума такого рода. Оценка эксперимента – «3».

Физические показатели индивида на момент воплощения (1950 г.): **здоровье** – 40 э.е., **грузоподъёмность** – 30 э.е., **потенция**

рук – 17 э.е., *потенция ног* – 30 э.е., *сердце* – 12 э.е. **Сверх феноменальные показатели.**

Неорганические материалы не переваривались, а проходили по особо устроенному кишечному тракту, материал которого так же был особым подбором Высших Творцов.

Тим Кридланд. «Король» пыток: поедание огня, глотание мяча, прокалывание тела острыми предметами, поражение тела электрическим током...

3-й и последний эксперимент Высшего Разума, так как оценка его – «3».

Физические показатели индивида на момент воплощения: *здоровье* – 38 э.е., *сердце* – 12 э.е. Эти показатели – **сверх феноменальные.**

У каждого человека (индивида) в *физическом мозге* есть отдел №2 – **отдел самосохранения** (об этом идёт речь в начале этой книги). Главными **функциями самосохранения** являются **функции страха и боли**. У **Тима Кридланда** эти **функции** отсутствуют, ему их не заложили согласно программе.

Экстрасенсорные способности: ясновидение (17 э.е.), духовная интуиция (17 э.е.), телепатия (13 э.е.), левитация (9 э.е.), телепортация (19 э.е.), трансформация (17 э.е.).

Даниель Смит. «Резиновый» человек.

3-й эксперимент Высшего Разума такого рода. Оценка эксперимента – «3», так что продолжения не будет.

Физические показатели на момент воплощения: *здоровье* – 38 э.е., *гибкость физического тела* – 18 э.е., *физическая грузоподъёмность* – 27 э.е., *потенция рук* – 15 э.е., *потенция ног* – 13 э.е., *сердце* – 11 э.е. **Сверхфеноменальная гибкость и сердце.**

Сверхфеноменальная гибкость стала возможной благодаря особой связи атомов и молекул костей индивида.

Бен Андервуд. Человек – «эхолокатор».

Это – 2-й эксперимент Высшего Разума такого рода. Оценка – «4», в будущем, не смотря на ранний уход из жизни Бена, такие индивиды появятся снова.

Физические показатели индивида на момент воплощения (1992 г.) – *здоровье* – 36 э.е., *физическая грузоподъёмность* – 27 э.е., *потенция рук* – 15 э.е., физическое зрение отсутствовало; *звуковой диапазон* 544 000 – 1 430 000 Гц. *Сверхфеноменальный* слух, количество рецепторов, воспринимающих слух, 310 волосков разной длины.

Дэниэл Таммет. Брейниак «суперпамять».

Это – 3-й эксперимент Высшего Разума такого рода. Оценка его – «4», эксперимент в будущем продолжится.

Как сказано выше, энергетика *феноменальной памяти* закладывается в *маленькую* чакру *физическая вишудха* потенциалом от 6 до 20 э.е. Существует 6 ступеней *феноменальной памяти*. **Таммету** на момент воплощения была заложена энергетика потенциалом 26 э.е. Это – *сверхфеноменальная память*.

Вероника Сейдер. Женщина, обладающая сильным зрением.

2-й эксперимент Высшего Разума такого рода. Оценка его – «3», поэтому продолжения не будет.

Физические показатели индивида на момент воплощения: все показатели, кроме зрения, обычные. Острота зрения – 144° 134° 145° – 232° – *суперфеноменальное*.

Шакунтала Деви. Женщина – компьютер.

3-й эксперимент Высшего Разума такого рода. Оценка его – «3». Эксперимент закрывается.

Физические показатели индивида на момент воплощения: здоровье – 30 э.е., острота зрения – 74° 73° 96° – 202°, диапазон звуков 441 000 – 1 644 000 Гц, сердце – 11 э.е.

Экстрасенсорные способности: ясновидение (16 э.е.), духовная интуиция (17 э.е.), телепатия (13 э. е.), левитация (9 э.е.), яснослышание (20 э.е.).

Джо Роллино. Халк. Вегетарианец. Оторвал от земли груз массой в 1450 кг. Поднял зубами груз в 215 кг. На одном пальце удерживал груз в 290 кг. Плечи Джо выдерживали ярмарочную карусель с 14 людьми.

Физические показатели индивида на момент воплощения (1906 г.): *здоровье* – 36 э.е., *физическая грузоподъёмность* – 30 э.е., *потенция рук* – 17 э.е., *потенция ног* – 30 э.е.; *сердце* – 11 э.е. Все показатели – *сверхфеноменальные*.

Джо Роллино – эксперимент Высшего Разума такого рода. Очень успешный. Оценка – «5». Уже есть последователь «Мальша», но пока малого возраста.

Клаудио Пинто. Человек с выпученными глазами. Человек – «муравей». Это – 2-й эксперимент Высшего Разума такого рода. Последователи будут, так как оценка данного эксперимента «4».

Физические показатели индивида на момент воплощения (современник): *здоровье* – 36 э.е., *физическая грузоподъёмность* – 28 э.е., *потенция рук* – 17 э.е., *потенция ног* – 29 э.е., *сердце* – 11 э.е. Показатели – *феноменальные*.

- Не понятна мне целесообразность такого эксперимента. С такими показателями он может демонстрировать и другие «трюки», о которых здесь немало написано.

По программе он может демонстрировать только «выпученные глаза». Целесообразности в этом нет, а есть возможность физического тела выполнять такой «трюк».

Масутацу Ояма. Мог свалить быка одним ударом.

Это - 3й эксперимент Высшего Разума такого рода. Оценка его – «4». Последователи будут.

Физические показатели индивида на момент воплощения (1923 г.): *здоровье* – 38 э.е., *физическая грузоподъёмность* – 30 э.е., *потенция рук* – 20 э.е., *потенция ног* – 28 э.е., *сердце* – 12 э.е. *Физическая грузоподъёмность и потенция рук – сверхфеноменальные*.

Исао Мачии. Суперсамурай.

Физические показатели индивида на момент воплощения: *здоровье* – 39 э.е., *физическая грузоподъёмность* – 31 э.е., *потенция рук* – 17 э.е., *потенция ног* – 31 э.е., 72° 72° 96° – 202°; 334 000

– 2 283 000 Гц., *суперсердце* – 15 э.е. Все показатели – *сверхфеноменальные*.

Экстрасенсорные способности индивида на момент воплощения: ясновидение (17 э.е.), духовная интуиция (17 э.е.), телепатия (13 э.е.), левитация (9 э.е.), телепортация (21 э.е.), трансформация (18 э.е.).

Это – 2-й успешный эксперимент Высшего Разума. Оценка его «5».

Мастер Джоу, Чжоу Тин-Цзюэ, является всемирно известным мастером цигуна, тай-чи и кунг-фу, который потряс весь мир своими способностями. Среди них - способность выделять огромное количество тепла из своих ладоней и способность стоять на тонком листе бумаги, не проваливаясь.

2-й эксперимент Высшего Разума такого рода. Оценка его – «3», продолжения не последует.

Физические показатели индивида на момент воплощения: *здоровье* – 37 э.е., *суперсердце* – 16 э.е.

Экстрасенсорные способности на момент воплощения: духовная интуиция (17 э.е.), гипноз (11 э.е.), лечение энергетикой (11 э.е.).

Стивен Уилтишир. Рисует подробные пейзажи по памяти.

Это – это 2-й эксперимент Высшего Разума такого рода. Оценка его «3», продолжения не будет.

Физические данные индивида на момент воплощения: *здоровье* – 34 э.е., *потенция рук* – 17 э.е., *острота зрения* – 83° 84° 98° – 203°; *сердце* – 12 э.е. Указанные показатели – *сверхфеноменальные*.

Экстрасенсорные способности индивида на момент воплощения: ясновидение (17 э.е.), телепатия (13 э.е.), левитация (9 э.е.).

Уильям Джеймс Сайдис. «Самый умный» человек на планете. Это – 3-й подобный эксперимент в жизни человечества. Оценка его – «3», продолжения не будет.

Каждому индивиду на момент рождения закладывают энергетическую *ума (физического)* в его *эпифиз*. Потенциал энергетики не меняется до конца жизни. (В 4% случаев на всё человечество энергетическую

физического ума Высшие Силы могут изъять до конца жизни по разным причинам).

Индивидам, развивающимся по 8-му Уровню программы, на момент воплощения закладывают в *маленькую* чакру **манипура ментальной** оболочки энергетiku *интеллекта*, которая в течение жизни может меняться, как в сторону увеличения, так и в сторону уменьшения (деградация).

Данному индивиду на момент воплощения в **эпифиз** была заложена энергетика *физического ума* потенциалом 32 э.е. В *маленькую* чакру **манипура ментальной** оболочки была заложена энергетика *тонкого интеллекта* потенциалом 19 э.е. К концу жизни (42 года) она повысилась до 27 э.е.

Следует помнить (об этом уже говорилось выше), *интеллект* никогда не участвует в разрешении каких-то бытовых или семейных проблем. Он участвует в решении проблем и ситуаций только **ментального** плана. В таких случаях энергетика составляет сумму *ума и интеллекта*.

Скотт Флансберг. Человек – калькулятор.

Это – 2-й эксперимент Высшего Разума такого рода. Оценка его – «4», продолжение следует.

На момент воплощения индивиду в **эпифиз** *физического мозга* была заложена энергетика *ума* потенциалом 27 э.е. В *маленькую* чакру **манипура ментальной** оболочки была заложена энергетика *тонкого интеллекта* потенциалом 18 э.е. В настоящее время она составляет 21 э.е. Суммарная энергетика (назовём *разумом*) составляет 48 э.е.

Такая энергетика сопоставима с энергетикой серьёзного «открытия».

Жидрунас Савицкас. «Самый сильный человек планеты».

Это – 3-й эксперимент Высшего Разума такого рода. Оценка его – «3», продолжения не будет.

Физические показатели индивида на момент воплощения:
здоровье – 37 э.е., *физическая грузоподъёмность* – 29 э.е., *потенция рук* – 17 э.е., *потенция ног* – 29 э.е., *сердце* – 11 э.е. Все показатели – **сверхфеноменальные**.

Рой Кливленд Салливан. Человек – громоотвод. Пережил 7 ударов молнией с 1942 по 1977 годы. Это 1-й эксперимент Высшего Разума такого рода. Оценен он Высшим Разумом «2-ой», продолжения ему не будет

Физические показатели индивида на момент воплощения:
здоровье – 36 э.е., *физическая грузоподъёмность* – 29 э.е., *острота зрения* $83^{\circ} 84^{\circ} 98^{\circ} - 203^{\circ}$; *сердце* – 13 э.е. Все указанные показатели – *сверхфеноменальные*.

У каждого человека (индивида) в *физическом мозге* есть отдел №2 – **отдел самосохранения** (об этом идёт речь в начале этой книги). Главными **функциями самосохранения** являются **функции страха и боли**. У **Роя Кливленда** эти **функции** отсутствуют, ему их не заложили согласно программе.

Лорен Карнаки. Самая сильная женщина.

Это – **первый** эксперимент Высшим Разумом на женщине. Оценка ему – «4», продолжение следует.

Физические показатели индивида на момент воплощения:
здоровье – 32 э.е., *физическая грузоподъёмность* – 29 э.е., *потенция рук* – 17 э.е., *потенция ног* – 29 э.е., *сердце* – 12 э.е. Все показатели – *сверхфеноменальные*.

Андреас Михавец. В камере изоляции выжил в течение 18 дней без еды и воды, всеми забытый.

Это 2-й эксперимент Высшего Разума такого рода. Оценка ему «3», повторяться не будет.

Из физических показателей имел *суперсердце* с энергетикой 16 э.е.

Зденек Захрадка. Похороненный заживо на 10 дней.

2-й эксперимент Высшего Разума такого рода. Оценен Высшими Силами на «3», продолжаться не будет.

Физические показатели индивида на момент воплощения:
здоровье – 36 э.е., *физическая грузоподъёмность* – 29 э.е., *сердце* – 14 э.е. Все показатели – *сверхфеноменальные*.

Алан Робер. Человек – паук.

3-й эксперимент Высшего Разума такого рода. Оценён на «4», продолжение последует.

Физические показатели индивида на момент воплощения:
здоровье – 36 э.е., **потенция рук** – 18 э.е., **потенция ног** – 29 э.е., **сердце** – 12 э.е. Все показатели – **сверхфеноменальные**.

Экстрасенсорные способности индивида: духовная интуиция – 17 э.е., телепатия – 13 э.е., левитация – 9 э.е. телепортация – 18 э.е., трансформация – 17 э.е.

Чак Фини. Самый щедрый человек.

1-й эксперимент Высшего Разума такого рода. Оценён на «5», будет иметь продолжение.

Выше в данной книге шла речь о **любви** как **чувстве** и о **любви** как **качестве**. Энергетика **чувства** закладывается индивиду на момент воплощения, а **качество** «*любовь к окружающему миру*» каждая душа вырабатывает сама в процессе всех воплощений.

Эксперимент Высшего Разума заключается в том, что индивиду энергетику **качества** *любовь* заложили на момент воплощения, а также специальную программу.

Энергетику **качества** *любовь* (подразумевается «*любовь к окружающему миру*») заложили в маленькую чакру **физическая анахата** потенциалом 24 э.е.

От автора: *наверное, это самый лучший эксперимент.*

Раздел 9. Вопросы и ответы по текущей жизни на Земле

От автора: после смерти известного русофоба Маккейна на глаза попалась заметка без имени в «рамблере» о раке мозга. Иерарх предложил её прокомментировать и представить читателю.

Информацию, взятую из интернета, прокомментировал Иерарх 29-го Уровня Медицинской Системы БИ.

Глиобластома считается самой опасной формой онкологического поражения центральной нервной системы, поскольку при ней клетки самовоспроизводятся с огромной скоростью. (Иерарх 27-го Уровня БИ свидетельствует, что под названием «глиобластома» земные врачи лечат три формы рака мозга, не разделяя их. 1-й и 2-й формы, действительно, – самые опасные, но форма, о которой идёт речь в данной публикации, менее опасная, если сравнивать все три формы. «Воспроизводство клеток с огромной скоростью» относится к 1-ой форме.) По статистике пациенты с установленным диагнозом глиобластома имеют медианную выживаемость 14-14,5 месяцев (По статистике Высшей Медицинской Системы медианная выживаемость для 1-ой формы составляет 4 – 6 месяцев, 2-ой формы – 7 -9 месяцев, 3-ей – 10 – 12 месяцев). Лишь 5% (только 2% и только 3-ей формы) людей с таким диагнозом живут пять и более лет благодаря существующим новым методам лечения.

«Это очень сложный диагноз», — говорит Элизабет Столл (данный специалист по 5 балльной шкале оценивается Высшими Медиками на «3»), исследователь из Института нейро-наук при Университете Ньюкасла.

Глиобластома нередко становится причиной смерти известных людей и политиков. За последнее время в России от нее скончались Жанна Фриске (2-я форма) и Михаил Задорнов (1-я форма). В США — сенатор Эдвард Кеннеди (2-я форма) и сын вице-президента США Джозеф «Бо» Байден (2-я форма).

Опухоли мозга ежегодно поражают около 250 (470) тыс. людей, составляя около 2% (6%) от всех случаев рака.

Глиобластома (злокачественная глиома) — самая распространенная из них (самая распространённая 2-я форма). На нее приходится 52% (65%) всех первичных опухолей мозга.

Пятилетняя выживаемость пациентов с раком мозга за последние 40 лет выросла с 22,4% (15,3%) до 35% (23,2%).

«Главная проблема, что при этом виде опухоли опухолью является весь мозг, а не отдельный его участок, потому что генетическая поломка есть везде. От таких опухолей, как невринома или менингиома или даже метастазы рака, у которых есть граница, отличие в том, что у этих опухолей граница отсутствует как на снимках, так и во время операции. Поэтому по сути дела, тотально удалить эту опухоль невозможно. Чаще она встречается в головном мозге, иногда в спинном (спинного мозга не существует). Это самая распространенная первичная опухоль головного мозга», — рассказал ранее «Газете.Ru» врач-нейрохирург, кандидат медицинских наук Алексей Кашеев (оценка специалиста «4»).

Чаще глиобластома встречается у мужчин, но причины этого неясны (примерно поровну, причины нет). Причины появления большинства опухолей также неизвестны, хотя в ряде случаев оно может быть обусловлено генетически (причина – только кармическая, индивидуальная души и только за жизнь в данном воплощении). В марте 2017 года 63 исследователя из 20 институтов на основе данных 30 тыс. пациентов выделили 13 новых локусов ДНК, связанных с повышенным риском развития глиомы, из них пять — для глиобластомы. Ранее было обнаружено еще 13 локусов. Такие данные позволяют с помощью генетического анализа установить, насколько пациент подвержен появлению того или иного вида опухоли и благодаря ранней диагностике значительно увеличить его шансы на успешное лечение. (Исследование на 100% - бесполезное).

К факторам риска относят заражение вирусом Эпштейна-Барр, воздействие газа винилхлорида и ионизирующего излучения, а также нейрофиброматоз — наследственное заболевание,

характеризующееся появлением опухолей кожи и внутренних органов. (Информация – ошибочная.)

Еще одним фактором риска стало высшее образование — у женщин, которые проучились в университете хотя бы три года, глиома развивается на 23% чаще, чем у тех, которые ограничились школьным образованием. У мужчин риск появления опухоли возрастает немного меньше — на 19%. Кроме того, у мужчин с более высоким уровнем дохода опухоль появлялась на 14% чаще. У женщин, однако, такая корреляция выявлена не была. Также глиома на 20% чаще появлялась у мужчин, работающих на руководящих и других высоких должностях по сравнению с теми, кто занимался ручным трудом — тем на 50% чаще грозила невринома слухового нерва. (Бредовые выводы, ничем неподтверждённые.)

Исследователи предполагают, что развитие опухолей мозга может быть связано с некоторыми сопутствующими факторами, которые еще предстоит изучить.

Наиболее эффективным способом лечения считается комбинирование нескольких методов: лучевой терапии или химиотерапии с хирургическим удалением опухоли (однако из-за локализации и размера опухоли мозга удалить ее зачастую невозможно), а также с иммунотерапией, целью которой может являться усиление собственного иммунного ответа организма на злокачественные образования и увеличение чувствительности раковых клеток к медицинским препаратам.

Возможно, если бы опухоль не была случайно обнаружена, Маккейн скончался бы еще раньше.

«Самое опасное — когда нет вообще никаких симптомов», — говорит Гита Кватра (оценка «4»), директор по развитию Фонда глиобластомы, финансирующего исследования терапии агрессивных опухолей. Также лечение осложняется тем, что опухоль можно обнаружить только тогда, когда она дорастет до таких размеров, что будет заметна на МРТ.

Успех в лечении глиобластомы обусловлен в том числе и тем, насколько хорошо о больных заботятся их близкие или сиделки. Мозг контролирует все тело и его поражение зачастую связано с ухудшением зрения, появлением судорог, головными

болями и другими дополнительными проблемами со здоровьем. Также могут возникать перепады настроения и изменения личности, что осложняет уход за такими пациентами.

Тем не менее, забота важна — проведенный в 2017 году анализ 88 пар из пациента и кого-то, кто о нем заботился, показал: если помощник хорошо справлялся с ситуацией, это сокращало риск смерти пациента на 16% (уход за больным должен быть, но он никак не влияет на исход болезни).

«Влияние на семью огромно, и это та часть, которая не освещается», — считает доктор Сюзан Чанг (оценка «3»), директор отделения нейроонкологии Калифорнийского университета в Сан-Франциско. Она основала программу помощи семьям, в которых есть пациенты с опухолью мозга. В рамках программы родственники и опекуны посещают группы поддержки, получают консультации психологов и разъяснение тонкостей медицинского страхования.

Проблемы могут оказаться совершенно неожиданными — так, например, дочь Маккейна в феврале призналась, что ощущает вину за то, в такой ситуации она живет своей обычной жизнью. Также она подчеркнула, что многие родственники больных переживают подобные трудности.

В 2015 году бывший президент США Джимми Картер заявил об успешном излечении от рака мозга. Такая разница в результатах лечения у Маккейна и Картера была обусловлена разными исходными данными — у Картера (у него не было рака мозга, данные МРТ – ошибочны) опухоль была вызвана метастазами меланомы, затронувшей также печень. Опухоль в печени была удалена, а от опухоли мозга экс-президента США лечили с помощью иммунотерапии.

Если раньше и метастатическая меланома мозга, и глиобластома имели одинаково неблагоприятный прогноз (эти выводы – ошибочны, нельзя эти два заболевания сравнивать, так как они не имели ничего общего), то сегодня современные препараты позволяют успешно лечить первое заболевание.

«Результаты лечения метастатической меланомы благодаря иммунотерапии сегодня противоположны результатам лечения глиобластомы», — поясняет доктор Эзра Коэн (оценка «2»),

директор Онкологического центра Мура в Калифорнийском университете в Сан-Диего.

Эффективность иммунотерапии против меланомы обусловлена выраженными мутациями клеток, говорит он. Эти мутации позволяют иммунной системе с большей вероятностью обнаруживать поврежденные клетки и уничтожать их. А изменения клеток при глиобластоме не вызывают такой выраженной реакции иммунитета (**выводы не соответствуют действительности**).

В перспективе, однако, лечение может быть найдено, обнадуживает Коэн. По его словам, весьма многообещающие результаты показывают препараты на основе вирусов, а также те, которые взаимодействуют с особыми рецепторами клеток глиобластомы. (**Так как заболевание – кармическое, вылечить его невозможно ни сейчас, ни потом, никогда**).

- Сегодня в клинической практике в мире применяют семь иммуноонкологических препаратов – блокаторов PD-1, PD-L1 и CTLA-4. В России зарегистрированы препараты Опдиво (ниволумаб) и Ервой (ипилиумаб), а также их комбинация, которые рекомендованы для лечения неоперабельной или метастатической меланомы, лимфомы Ходжкина, рецидивирующего или метастатического плоскоклеточного рака головы и шеи, неоперабельного или метастатического рака мочевого пузыря. В РФ разрабатываются и отечественные иммуноонкологические препараты. Прокомментируйте действенность этих препаратов.

Действенны препараты: PD-1, PD-L1 и CTLA-4. Препараты Опдиво (ниволумаб) и Ервой (ипилиумаб), зарегистрированные в России – не действенны. Но сейчас разрабатываются в России препараты, гораздо более эффективные, чем иностранные, указанные в начале ответа.

От автора: на последующие вопросы будут отвечать Иерархи 28-го Уровня БИ. Почему я пишу об этом во множественном числе? Как оказалось, на 28-ом Уровне БИ работают 344 Иерархов (Уровень Иерархов

начинается с 27-го Уровня. По 26-й Уровень это – Сути). На 27-ом Уровне – 435 Иерархов.

Выяснилось, что на вопросы отвечали и Иерархи с других Уровней

- Что является причиной тому, что в настоящее время к власти в ведущих странах Запада пришли люди с *низкой* душой, непредсказуемые и неадекватные, с *низкой* культурой образования и воспитания? Мы можем назвать эти страны?

Отвечает 333-й Иерарх 28 Уровня БИ. Автор книг по эзотерике Л.Секлитова давала информацию, что существуют периоды воплощений душ низкого или более высокого развития в своём большинстве в зависимости от программы Земли. Это не так.

После смерти каждая душа «отдыхает» в Антиподе 35 лет, за исключением душ, которые согласно карме, направляются на другие объекты Мироздания. Следующее воплощение осуществляется по истечении этого срока.

Как Вы сообщали ранее в других публикациях, 187 лет назад Сатана предпринял вторую попытку захвата Земли с целью приобретения новых душ. Это возможно только в том случае, если космический объект развивается по положительному и отрицательному направлению развития. И только в 3-ей Вселенной Нашего Бога, где находится Земля.

- Расскажите об этом подробнее.

Сатана, как и Дьявол, работает с Богом или Высшим Разумом по контракту, но не на 100%, а на 92%. 8% действий у Сатаны - на Его усмотрение.

В такие моменты Сатана может действовать не на 100% своих намерений и возможностей. Бог ограничивает Его действия до 65% (максимум). Поскольку Его действия всегда агрессивны и направлены во вред Мирозданию, Сути и Иерархи БИ всегда находятся на контроле Его деятельности, постепенно «погашая накал». 40 лет назад был пик Его попытки, то есть, Его действия можно оценить по максимуму (35%), а сейчас только 14%, процесс «затухает».

Но люди эти действия очень сильно ощущают, особенно, страны, находящиеся под эгидой Бога. Об этом Вы тоже писали.

Во Время захвата Сатаной Земли Дьявол (главный помощник Сатаны), в первую очередь, стремился «усилить» власть государств *отрицательными* душами, большая часть которых *низкого* развития. *Несовершенство* души – это хаос во всех действиях, которые совершаются такой душой. Давайте посмотрим это «усиление» по главным странам Запада.

- Заодно, пожалуйста, прокомментируйте отношение других стран к России, есть ли у них тайные заговоры против неё?

Россия, страна Бога (указаны периоды «власти» *отрицательных* душ) – 1860 - 1883 г., 1892 - 1909 г., 1923 – 1928 г., 1941 – 1952 г., 1969 – 1985 г., 1995 – 2005 г. (**Сталин и Брежнев** – *отрицательные* души).

США, страна Дьявола (указаны периоды «власти» положительных душ) – 1847 – 1853 г., 1875 – 1881 г., 1904 – 1910 г., 1946 – 1952 г. (**Джеймс Полк**, 11-й президент; **Миллард Филмор**, *низкая* душа, 13-й; **Авраам Линкольн**, *н.д.*, 16-й; **Улисс Грант**, 18-й; **Честер Артур**, *н.д.*, 21-й; **Гровер Кливленд**, 24-й; **Уильям Маккинли**, *н.д.*, 25-й; **Уоррен Гардинг**, 29-й; **Кэлвин Кулидж**, 30-й; **Герберт Гувер**, *н.д.*, 31-й; **Гарри Трумэн**, *н.д.*, 33-й; **Дуайт Эйзенхауэр**, 34-й; **Ричард Никсон**, 37-й; **Билл Клинтон**, *н.д.*, 42-й; **Барак Обама**, 44-й – *отрицательные* души).

Из 15 указанных президентов половина (7) – *низкие* души (*н.д.*). Со времён 34-го президента Дуайта Эйзенхауэра (1960 года) во властных структурах существует глобальный заговор против России, который объясняет происходящее во взаимоотношениях 2-х стран в настоящее время. Сейчас – пик этого кризиса. «Нарыв» должен «лопнуть» к 2020 году.

- Оцените по ходу разговора Дональда Трампа как президента.

Внешняя политика – «2», внутренняя политика – «3», экономика «4». Продолжаем...

Великобритания, страна Бога (указаны периода «власти» *отрицательных* душ) – 1847 – 1855 г., 1892 – 1899 г., 1917 – 1923 г.,

1961 – 1968 г., 1996 – сегодня. (премьер-министры Уинстон Черчилль, 61 и 63-й; Энтони Иден, н.д., 64-й; Гарольд Макмиллан, н.д., 65-й; Александр Дуглас-Хьюм, н.д., 66-й; Гарольд Вильсон, н.д., 67 и 69-й; Джеймс Каллаган, н.д., 70-й; Гордон Браун, н.д., 74-й; Дэвид Кэмерон, 75-й; Тереза Мэй, н.д., 76-й – отрицательные души).

Начиная с 1940 года, у власти сильно преобладающее большинство отрицательных индивидов под огромным влиянием США. Почти 100% души низкого развития. Но заговора против России со стороны Великобритании не существует.

- На сколько подотчётны государственные структуры главам стран США, России, Великобритании, Германии, Франции, Китая, Турции, КНДР и другим по Вашему усмотрению?

США – на 60%, Россия - 100%, Великобритания – 70%, Германия – 80%, Франция – 70%, Китай – 100%, Турция – 100%, КНДР – 100%, Финляндия – 100%, Польша – 70%, Литва – 60%, Латвия – 60%, Эстония – 40%, Венгрия – 100%, Румыния – 50%, Болгария – 60%, Япония – 70%, Индия – 80%, Венесуэла – 30%, Украина – 60%.

- Кто устроил провокацию со Скрипачами?

В рамках «заговора против России» американскими разведслужбами была выполнена очередная провокация: дело Скрипачей. Заказчик: США; исполнители: премьер-министр Великобритании Тереза Мэй и разведслужба страны.

Дональд Трамп не был посвящён в «дело». Какова Наша оценка провокации? «1». Оценка линии поведения стороны, на которую была направлена провокация – «4».

- Есть сейчас страны, которые Россия может считать союзниками и которым она может доверять?

Казахстан, Таджикистан, Азербайджан, Китай, Иран, Австрия, Финляндия.

- Есть ли будущее у Европейского Союза (ЕС)?

Нет.

- Какова роль Сталина в истории?

Положительная, несмотря на то, что душа у него была отрицательная. В таком единоборстве, какой была 2-я мировая война, оба главных лидера Сталин и Гитлер должны были быть отрицательными душами – таков Закон Мироздания.

До 2-ой мировой войны не было деления стран на страны Бога и страны Дьявола. Поскольку захват Земли Сатаной входил в очень активную фазу, война была запланирована Высшими Силами, чтобы четко разграничить силы Бога и силы Дьявола для последующей нейтрализации последних. Война в Сирии так же входит в эту «обойму».

- Какое место в мировой экономике занимала Россия до 1917 года и какое место сейчас? Мы можем указать первые 10 мест мировой экономики.

2-е до 1917 г. В 2000 году – 10-е, сейчас – 6-е.

1-е – Китай.

6-е – Россия.

2-е – Германия.

7-е – Великобритания.

3-е – Япония.

8-е – Турция.

4-е – США.

9-е – Франция.

5-е – Индия.

10-е – Израиль.

- Назовите 10 стран по величине государственного долга, начиная с самого высокого. Чем это грозит государству, а, главное, населению страны?

(Текст взят из интернета по указанию Иерарха 28-го УБИ). Прежде, чем составлять рейтинг стран мира по величине и размеру внешнего долга, следует рассмотреть само это понятие. Оно устанавливается, в первую очередь, на законодательном уровне. Так, в нашей стране работает Бюджетный кодекс, согласно которому внешний долг любой страны перед другими государствами понимается как финансовая кредитная задолженность в иностранной валюте.

Внешний долг различают двух типов:

1. Текущий (тот, который нужно вернуть иностранным кредиторам в текущем году, то есть в 2018).
2. Общий государственный (накопленный за несколько лет вместе с невыплаченными процентами, его следует возместить в последующие годы).

Чтобы оценить величину внешнего долга отдельно взятого государства, специалисты, работающие в сфере экономики и финансов, пользуются соотношением между кредитной задолженностью перед иностранными кредиторами и валовым внутренним продуктом самой страны-должника. В этом случае ВВП (валовой внутренний продукт) выступает макроэкономическим показателем, представляющим суммарное количество всего, что страна заработала за год на производимых товарах и услугах.

РЕЙТИНГ СТРАН МИРА ПО ВНЕШНЕМУ ДОЛГУ

Эксперты, работающие в Мировой банковской системе, ежегодно просчитывают все возможные перспективы погашения внешнего долга для стран всего мира. Также в сферу их деятельности входит и составление рейтинговых таблиц по внешнему долгу с просчетом процентного соотношения задолженности этого типа к номинальному ВВП. На 2018 год составлен топ-10 стран мира, у которых наименьший внешний долг:

Название страны	Внешний долг (млн. долларов)
Бруней	0
Макао	0
Республика Палау	0
Экваториальная Гвинея	174 (0)
Алжир	3 389 (43 588)
Иран	15 640 (431 304)

Нигерия	15 730 (544 554)
Фиджи	127
Гаити	428
Азербайджан	6 059 (415 544)

От автора: коррекция выполнена по указанию Иерарха 28-го УБИ.

Такая же рейтинговая таблица есть и для стран с наибольшим внешним долгом, но составлена она по результатам 2017 года:

Название страны	Внешний долг (млн. долларов)
США (1-е)	16 893 000 (4 545 545 556 564)
Великобритания (4-е)	9 836 000 (533 545 535)
Германия (5-е)	5 624 000 (453 555 754)
Франция (3-е)	5 633 000 (745 743 743)
Беларусь (8-е)	574 404
Япония (6-е)	2 719 000 (336 438 414)
Испания (2-е)	2 570 000 (957 433 654)
Италия (7-е)	2 684 000 (244 347 444)
Россия (9-е)	844 224
Китай (10-е)	642 173

В результате анализа этих таблиц можно сделать вывод, что стран, не имеющих внешнего долга, удивительно малое количество – только ~~три~~ **четыре** (Бруней, Макао, Республика Палау и Экваториальная Гвинея), в отличие от других государств, которые должны практически всему миру.

Есть страны, которые являются одновременно и заемщиками, и кредиторами в отношении друг друга. Так почему же они не произведут взаимозачет своих финансовых задолженностей? А вот это зависит не только от политических взаимоотношений между ними, но и от условий кредитного займа – сроков погашения, процентных выплат и т. д. Ведь взаимозачет таких долгов может не только обнулить задолженности, но и серьезно повлиять на оборотные средства государственных финансовых компаний. Такая ситуация, в свою очередь, может привести к кризису экономики обоих государств.

США, лидирующая по величине внешнего долга другим странам мира, является должницей Китая, Японии, России, Великобритании, Швейцарии, Тайваня, Бразилии, то есть тем государствам, которые экспортируют нефть, держат облигации, имеют паевые инвестфонды. Но наибольшая задолженность у США перед ФРС – Федеральной резервной системой, которая выполняет функции центрального банка этой страны.

При достаточно подробном анализе рейтингов можно увидеть, что экономически оправданными являются не внешние займы, а внутреннее заимствование. Этот вариант хорош тем, что долги не увеличат денежную базу, а оборот финансовых средств будет осуществляться только в пределах одного государства.

По текущим итогам 2018 года рейтинг стран выглядит несколько иначе:

1-е – США.	6-е - Великобритания.
2-е – Германия.	7-е – Испания.
3-е – Индия.	8-е – Россия.
4-е – Казахстан.	9-е – Франция.
5-е – Япония.	10-е – Турция.

Существует «критическая масса», при которой страна объявляется банкротом и переходит под «внешнее» управление. По Нашим прогнозам такой вариант ждёт США через 6 лет.

- Дедолларизация. Нужно стремиться к этому процессу? Что она даст стране? «Правильную» ли дедолларизацию задумало российское правительство?

Иерарх 34-го УБИ предложил статью в интернете А.С. Дёгтева, эксперта Центра Сулакшина «Риски дедолларизации». В таком направлении правительство России предлагает осуществить эту «реформу». Иерарх комментирует предлагаемые действия и указывает на ошибочность некоторых.

Центробанк намерен дедолларизировать банковскую систему. Об этом 11 февраля заявила Эльвира Набиуллина. Дедолларизация должна коснуться валютных вкладов населения (их трогать нельзя) и средств предприятий. Центробанк будет плавно применять меры, которые будут стимулировать снижение валютных активов и пассивов банков. ЦБ беспокоит тот факт, что компании, получающие выручку в рублях, занимают в долларах. В случае дальнейшего падения курса рубля это может увеличить долговую нагрузку и создать системные риски для всей экономики.

Валютным ипотечником станет вся страна. Регулятор предлагает установить повышенные коэффициенты покрытия капиталом для валютных кредитов. По всем ссудам и по ценным бумагам в иностранной валюте, за исключением ссуд субъектов РФ, может быть введён повышающий коэффициент 1,1 по требованиям к покрытию капиталов. По недвижимости может быть установлен коэффициент 1,3 (только 1.1). По ценным бумагам нерезидентов — 1,5 (только 1.3).

Готовность предприятий занимать в долларах и евро, даже если их доходы образуются в рублях, демонстрирует, насколько неподъёмными для фирм являются ставки по рублёвым кредитам. Несмотря на призрак надвигающейся девальвации, производители всё равно отваживаются брать кредиты в валюте.

ЕСТЬ ЛИ ЧЕМУ ВОСТОРГАТЬСЯ?

Некоторые блогеры восприняли известие о намерениях Центробанка в ура-патриотических красках. На самом деле, задуманная операция является вполне себе техническим мероприятием, ничего системно не меняющим и не заслуживающим того ажиотажа, который ей пытались придать некоторые комментаторы. Следует понимать следующее. **На самом деле, задуманная операция является основательно меняющей и заслуживающей тщательного вдумчивого обсуждения.**

Во-первых, речь не идёт о переходе к новой денежно-кредитной стратегии (**такой переход обязательно произойдёт**). До кризиса эмиссия ЦБ ограничивалась объёмом денег, необходимых для выкупа излишков валюты с внутреннего рынка. Это фактически означало соблюдение в России режима currency board — то есть привязки рубля к доллару.

Во время текущего кризиса ЦБ приступил к рефинансированию, однако, в едва заметных масштабах (**ошибаетесь, масштаб очень заметный 1:3**). На данный момент эмиссии ЦБ хватает только на сохранение размеров денежной массы относительно ВВП. Изменения модели денежно-кредитной политики, которая могла бы восприниматься, как дедолларизация, не ожидается (**ошибаетесь, ожидается**).

Во-вторых, под предложенной дедолларизацией не подразумевается отказ от использования долларов во внешней торговле России. Достаточно модным предложением среди нелиберально мыслящих специалистов является переход на торговлю российскими энергоресурсами за рубли. Это вызвало бы спрос на российскую валюту и увеличило бы её использование в международной торговле. Российским резидентам не нужно было бы обменивать рубли на иностранную валюту по скачущему курсу, чтобы приобрести некий зарубежный актив. Это можно было бы сделать за рубли. Такая модель имеет плюсы, однако порождает и риски (**очень важно – рисков нет**). К внутреннему контуру денежного оборота добавляется во многом взаимосвязанный с ним внешний, и властям становится тяжелее

(нормально) регулировать денежно-финансовые процессы. Целесообразность продвижения рубля в качестве валюты международных обменов заслуживает отдельного обсуждения (не нуждается, так как процесс – целесообразный). Отметим лишь, что в инициативе ЦБ по дедолларизации она не содержится.

В-третьих, ЦБ не намерен дедолларизировать экономику в целом. Он всего лишь пытается сделать это банковской системой. И то не полностью избавить её от долларов, а лишь частично разгрузить валютные банковские счета.

Лучше того, что здесь скорректировано, придумать нельзя (Иерарх 34-го Уровня БИ).

- По 5-ти балльной шкале оцените работу правительства России. Существует ли надежда на то, что провозглашённые Путиным планы в экономике, будут выполнены?

«4». Пока нет.

- По 5-ти балльной шкале оцените усилия В.Путина в отношении стран Запада.

США – 4.	Венгрия – 5.	Норвегия – 5.
Германия – 4.	Италия – 5.	Латвия – 5.
Великобритания – 4.	Сирия – 5.	Эстония – 5.
Франция – 4.	Филиппины – 5.	Беларусь – 5.
Нидерланды – 4.	Финляндия – 5.	Польша – 5.
КНДР – 4.	Китай – 5.	Венесуэла – 5.
Литва – 4.	Израиль – 5.	Парагвай – 5.
Япония – 5.	Иран – 5.	Саудов. Аравия - 5.
Турция – 5.	Швеция – 5.	Грузия – 5.

Как видите, оценка внешней политики В.Путина – 5, внутренней политики – 5, экономики – 4.

- На ком вина гибели 3-х российских журналистов в ЦАР?

На Ходорковском.

- События 3.10.1993 года. Как Высшие Силы оценивают их? Был ли переворот? Как Вы оцениваете роль в этих событиях Ельцина, Хасбулатова, Руцкого? Сколько людей погибло тогда?

Отвечает Иерарх 35-го Уровня БИ.

Переворота не было, было противостояние сил *будущего* и *прошлого*. На стороне *будущего* (**Бога**) – Ельцин. На стороне *прошлого* (**Дьявола**) - Хасбулатов, Руцкой.

Даже сегодня, по прошествии 25 лет, политическая элита России этого не понимает. Не было бы 3.10.1993 года, не было бы Путина. Но это пока единственный видимый аргумент в пользу сказанного выше. Результаты события россияне смогут оценить гораздо позже.

Однозначно, Ельцин – не предатель. У него не было никакой компрометирующей связи с США.

Число жертв – 141.

- По Вашему мнению, кто такой Горбачёв? Предатель? Агент ЦРУ?

Отвечает Иерарх 35-го Уровня БИ.

Горбачёв – предатель, агент ЦРУ со времён работы его на Ставрополье. Завербован путём шантажа.

- Расскажите о химической лаборатории США под Тбилиси.

Отвечает Иерарх 28-го Уровня БИ.

Действительно, с 2014 года под Тбилиси функционирует тайно «под крышей ЦРУ» химическая лаборатория имени Ричарда Лугара. Одним из экспериментов является создание препарата «Совалди», предназначенного для защиты военнослужащих США в различных военных конфликтах.

Испытание препарата проводится с 2015 года и по сей день на гражданах Грузии. Обнародованные цифры жертв значительно занижены. По нашим данным: 248.

Руководители ЦРУ и, в частности, Рональд Рамсфельд, президент Обама должны быть объявлены преступниками против человечества и осуждены Военным Трибуналом. Таких лабораторий **не** на территории США – 12.

- Все ли президенты США знают о таких бесчеловечных действиях? Я никогда раньше не задавала Вам вопросы о содержании кармы. Мне думается, что жёстче кармы, как за преступления против человечества, невозможно придумать. Это так? Отрицательная душа карму не несёт. Если только положительные души её несут, то это справедливо?

Тайные лаборатории начали создаваться при президенте Клинтоне. После него все президенты, кроме Дональда Трампа, давали «добро» на их работу.

При преступлениях против человечества карма положена всем участникам, и даже Дьяволу. Главным условием содержания кармы для отрицательной души и Дьявола – остановка в «развитии» души, то есть, в течение трёх жизней (воплощений) душа не повышает свой Уровень. По этой причине Дьявол очень медленно поднимается «по ступеням» Своей Иерархии.

Положительные души, совершившие преступление против человечества, после смерти «уходят» не в Антипод, а на другие космические объекты, где условия их пребывания - невыносимые с точки зрения наказания. Я не могу Вам объяснить, как это происходит, так как на Земле нет этого понимания даже приблизительно.

Следующее воплощение на Земле – это невероятно тяжёлые физические испытания и «беспросветная» жизнь. Вы предложили в качестве примера судьбу Варлаама Шаламова, и Я с Вами соглашусь.

Земной человек должен знать, что на тех космических объектах, куда отправляют души для отработки тяжёлой кармы, нет форм, подобных человеку. У них нет физической оболочки, нет физического ума, отсутствуют чувства; физическая боль, страх им не присущи. Но есть другие эмоции, которые чрезвычайно тяжелы для души.

Действия «белых касок» в 2017 и 2018 годах подпадают под описанные наказания.

- Каплан стреляла в Ленина?

Нет.

- Проанализируйте итоговый список лауреатов Нобелевской премии 2018 года. Оцените значимость исследования по 5-ти балльной шкале. Существуют ли похожие исследования, более значимые, но не оценимые в силу каких-то, например, политических причин?

Отвечает Иерарх 32-го Уровня БИ.

Джеймс Эллисон и Тасуку Хондзе. Медицина. Метод терапии рака. «4». Исследование из России, «5».

Артур Эшкин. Физика. Создание высокоточных инструментов для изучения самых малых объектов Земли (оптический пинцет). «3». Исследование из России, «5».

Донна Стрикленд. Физика. Метод генерирования высокоинтенсивных ультракоротких оптических импульсов. «3».

Френсис Арнольд. Химия. За направленную эволюцию ферментов. «3». Исследование из Индии, «5».

Джорж Смит и Грегори Винтер. Химия. Генетические изменения и селекция для получения белков. «5».

Уильм Нордхаус и Пол Ромер. Экономика. За интеграцию изменений климата и технологических инноваций в долгосрочный макроэкономический анализ. «5».

Дени Мукwege и Наде Мурад. Премия мира. За борьбу с сексуальным насилием в войнах. «2».

***Примечание:** исследования с оценкой ниже «4» не должны подлежать рассмотрению. Совершенно безобразная ситуация: обвинение Жан-Клод Арно в сексуальном домогательстве.*

- Кто такой Илон Маск, талантливый изобретатель или авантюрист?

Авантюрист.

- Получит ли Томос УПЦ?

Однозначно – нет.

- Некоторые страны используют понятие «летнего» и «зимнего» времени. Есть ли экономический эффект для

страны? Может ли быть вред здоровью граждан в связи с такими «переходами»?

Экономический эффект в сторону улучшения – не более 3%. Вреда никакого для граждан нет. Есть только временные неудобства и нестыковки в связи с этим.

На Наше мнение – ненужная работа.

РАЗДЕЛ 10. КЕРЧЕНСКАЯ ТРАГЕДИЯ

От автора: книгу я закончила недели три назад, но впервые я не спешила помещать её на сайте. Не знала сама причины этого. Но наступило 17 октября, самый жуткий день, по моему мнению, в истории современной России, который станет вехой «на до и после...». Похожие события стекаются на 32-й Уровень БИ. Далее предлагаю разговор о случившемся с Одним из Иерархов 32-го Уровня.

- Действительно ли этот страшный акт В. Росляков совершил в одиночку?

В земном понимании, да, один. Но он исполнитель. Куратор случившегося – Сатана. Связь между ними – интернет.

- Пять лет назад я расследовала, а потом описала в книге «Земля и человек» трагический случай, происшедший со студентом одного из ВУЗов Харькова, причина которого, я уверена, до сих пор не ясна ни официальным лицам, ни широкой общественности. При моём расследовании с Высшим Разумом был назван исполнитель – сам потерпевший, куратор – Дьявол. Связь – интернет.

Существует параллель между двумя этими событиями?

Да.

- По Вашему указанию я воспользуюсь фрагментами текста из указанной книги, чтобы ввести читателя в суть события.

Из местного печатного издания: «В день трагедии В. пребывал в хорошем настроении, пообещал бабушке поубираться в квартире, пока она сходит в магазин. Поцеловал свою бабулю на прощание и дал ей денег на покупки. Никаких предпосылок, которые могли бы повлечь столь трагические последствия, не было. В. планировал жизнь, у него все получалось.

В связи с его чрезмерным увлечением компьютером, Интернетом, социальной паутиной и произошло то, что произошло. Он изучал мировую экономику, психологию, философию, народную медицину, верил в Бога, посещал храмы.

Еще два месяца назад В. рассказал матери, что на его сайт, почту приходят странные письма, иногда с угрозами. Его как будто зомбировали, втягивали в паутину информации.

Существовала, судя по всему, какая-то установка, которую нужно было исполнить именно в назначенный день, большой церковный праздник, Международный день борьбы с суицидом.

Во всем случившемся очень много невероятных и совершенно необъяснимых вещей.

Непонятно, зачем он запер и забаррикадировал все двери в квартире, и что там происходило с 9 утра и до 17.30.

Невозможно в подробностях описать всю ту ужасную картину, которая открылась, когда близким удалось попасть в комнату сына... Тогда он был еще живой. Пятнадцать ножевых ран вокруг сердца. Три серьезных, проникающих. Было задето легкое. Кровь пошла в плевру...

В больнице В. принимать отказались, ссылаясь на то, что он уже умер.

Близкие чувствовали, что это не суицид, а, скорее всего – это была установка на самоистребление. Иначе, как объяснить тот факт, что В. в компьютере удалил себя из всех друзей. Близкие не знают, с кем общался он в последние минуты жизни, что его довело до такого состояния. Он разломал на мелкие части и компьютер, и мобильный телефон.

То, что произошло с В., покрыто мраком. Родители пытаются найти случившемуся объяснение, но пока в тупике. Все странички сына в сетях, все контакты, скайп уничтожены, концов нет! Но это не самоубийство, по их мнению!

Сын не играл в компьютерные игры, а изучал мировые религии, интересовался тем, что его, в конце концов, погубило. Родители уверены, что он стал жертвой Интернета. Сколько еще молодых людей попадетя в эти сети?..

Через несколько дней сообщили, что еще одного парня, который учился с В. в университете, забрали в реанимацию, так как была попытка суицида. Руководство факультета всерьез озабочено случившимся и намерено принимать решительные меры».

Комментарий Высшего Разума.

Юноша еще со школы начал интересоваться оккультными знаниями. И в какой-то момент переступил ту грань, за которой неизвестность и большая опасность для, еще неокрепшей в жизненном опыте, души. Отрицательная Суть поработила душу юноши и начала диктовать свою программу поведения. Связь осуществлялась по компьютеру, в котором отрицательная Суть оставляла сообщения различного содержания («странные письма», о которых идет речь выше).

Таким образом отрицательная Суть готовила жертвоприношение, но делала это так, что в качестве жертвы В. себя не видел (показатель: хорошее настроение).

В час X отрицательная Суть вселилась в тело В, душа которого вылетела из тела и наблюдала за всем происходящим со стороны. Суть «кромсала» бездыханное тело. Одноклассник В, ворвавшийся в забаррикадированную комнату, видел «лицо» еще живой жертвы, совсем не похожего на В.

Высшие Иерархи подтверждают, что В. – не самоубийца и не несет никакой моральной и духовной ответственности за случившееся, то есть, карма за случившееся не полагается. Не предусмотрена карма и для отрицательной Сути.

Вы, земляне, считаете это несправедливым, но по Законам Мироздания выбор делает только душа. Ранний уход из жизни, чаще всего, благо, а не наказание, как многие считают. Душа вечная.

Бог, Высший Разум, не может отказаться от научно-технического прогресса из-за интересов самой души. Внедрение техники потребовалось для того, чтобы дать человеку больше свободного времени для творчества, для совершенствования души. Можно испугаться и отказаться от использования передовых приемов познания и, тем самым, затормозить собственное развитие, а можно довериться своим чистым помыслам, шагать в ногу со временем и разумно использовать все лучшие достижения человечества.

Надо помнить, что Богу требуются высоко сознательные и высокоразвитые личности и, задерживая свое развитие, каждый такой индивид задерживает самого Бога.

- В той публикации речь шла о компьютере, который якобы изобрёл Дьявол, и о Его правах на него. Сейчас я знаю, что Дьявол не имеет никакого отношения к изобретению компьютера. Следовательно, у Него нет и прав на него? Прокомментируйте, пожалуйста.

Компьютер – не машина. А сущность. Над ней стоит не Определитель, а некая техническая Суть из отрицательной Системы, специализирующаяся на данной работе. Эта работа выполняется согласно контракта Дьявола с Высшим Разумом. Она занимается отсосом энергии и сбором ее в Систему Дьявола. За свою работу Он берет плату энергией. Поэтому Суть управляет компьютером, а он работает как Сущность.

Вот почему, чаще всего, компьютер вводит свое сознание в психику человека и подчиняет его. Он как бы перетягивает человека себе. Все становится Его.

От компьютера к человеку тянутся щупальца-присоски и отсасывают от него энергию. Щупальца присасываются к наружной оболочке индивида и могут разрушить ее. Но не это главное.

Главное – сбор энергий от ситуаций. Цель его – отсасывать энергию не от самого человека. Но если тот получил какую-то энергию от пройденной ситуации, и она поступила в его оболочки, то именно это и забирает компьютер.

Повлиять на программу человека компьютер не может, но в выборных ситуациях может внушить нежелательное для человека отклонение в сторону деградации. А при деградации энергия поступает к Дьяволу.

- Неужели над всеми компьютерами властвует Дьявол?

Нет. Дьявол властвует над компьютерами индивидов с *низкой развитостью души* (до 20 э.е.).

Порабощаются души и с более высокой **истинной развитостью** души, если есть отклонения или нарушения психики. При **истинной развитости** 28 э.е. и более душа компьютеру не подчиняется. Но и человек с *низким* энергопотенциалом может убежать себя от щупальцев Дьявола, научившись ставить на себя защиту. Как? Представить себя в шаре или в цилиндре с зеркальной поверхностью наружу.

Дьявол создал и искусственный мир Себе, назвав его виртуальной реальностью.

Сеть «Интернет» входит во взаимосвязь с полем Земли и с Космосом. Находится под управлением людей. Но контролируется Высшими Сутями отрицательной и положительной Систем. Угроз со стороны компьютера, телевизора много. Многие души попадают в Систему Дьявола благодаря технике.

В настоящее время этой проблемой должны быть озабочены родители.

- Если в семье присутствуют души разного Уровня развитости, Кто будет контролировать компьютер?

Если один семейный компьютер, то контроль осуществляется согласно самой высокой развитости души члена семьи. Если личный – согласно развитости души лица-хозяина.

- Вы сказали, что «повлиять на программу человека компьютер не может, но в выборных ситуациях может внушить нежелательное для человека отклонение в сторону деградации.» Но то, что произошло со студентом, явно нарушило программу и Закон Мироздания?

В обычных рядовых случаях компьютер не может нарушить программу, за этим тщательно следит Управитель индивида.

Мы рассматриваем особый случай – вмешательство Дьявола, который произошёл в пределах, допустимого для Него Богом.

- Любой «низкий» индивид может оказаться в такой ситуации? Или существуют какие-то критерии?

Нет. Должны быть в наличии предпосылки самой души: её поступки, увлечения, стремление.

- Но Управитель должен был помешать этому?

Управитель всегда даёт «знак» душе, в пределах допустимого **Законом невмешательства**, чтобы она «не перешла красную черту». Но индивид не слышит или не хочет слышать «знак» и делает свой выбор.

- Теперь поговорим о «керченском» стрелке. Какой потенциал истинной развитости на момент воплощения имела

его душа? Какие склонности, способности были заложены ей в программе? Кем он мог стать?

Потенциал **истинной развитости** души на момент воплощения – 19 э.е. На момент воплощения душа содержала энергетику *склонностей к подлости, предательству, интриганству, воровству, иждивенчеству*. Программа планировала выработку энергетики *склонности к успеху, лидерству; способности к профессиональной военной службе*, которые должны были уменьшить энергетику негативных качеств души достаточно высоко. Это – главная цель души, её совершенствование.

- Был ли Владислав желанным ребёнком?

Владислав появился на свет в результате изнасилования будущей матери будущим отцом. В течение 18 лет в душе матери «жила» только *ненависть* в отношении сына и мужа.

- На мой взгляд, вместо устремлений души к совершенствованию, происходил процесс деградации. Так ли это? Ведь ему только исполнилось 18 лет. За такой короткий срок возможно ли это?

В 89 случаях из 100 такого не происходит, **истинная развитость** души обычно сохраняется на уровне воплощения. Но «маячки» устремления души уже заметны: направлены ли они к «+» или к «-». И чего больше.

Для лучшего понимания происшедшего следует временной отрезок в 18 лет разбить на четыре периода. Каждый следует рассмотреть и оценить по **условиям жизни индивида** хотя бы по 5-ти балльной шкале:

От 2-х лет до 5-ти - 3;

От 5-ти до 10-ти - 2;

От 10-ти до 14-ти - 1;

От 14-ти до 18-ти - 2.

- Последняя Информация меня «выбила» из колеи на сутки. Я не хочу выяснять подробности такой жизни индивида. Земные читатели могут себе легко представить их. Что за люди его «родители»?

Истинная развитость душ матери и отца соответственно 19 и 18 э.е. *Низкие души*. К «Свидетелям Иеговы» мать пошла,

чтобы не быть дома. Секта, реакционная по своей сути, ей ничего не дала. Угрызения совести ей не знакомы. К окружающим всегда относилась отрицательно. Сыну секта добра не принесла, он остался к ней равнодушен.

Отец тоже сторонился окружающих. Главными качествами обоих была *нелюбовь к людям и зависть*. В отце проявлялись проблески любви к сыну, но он их не показывал. Он боялся жену. Она постоянно ему угрожала убить его. В настоящее время он очень переживает, очень сильны угрызения совести. Бабушка, мать отца, была всегда равнодушна к внуку.

Доброе отношение к себе индивид ощущал только в детском саду и в начальной школе. Друзей никогда не было. До 17 лет считал себя «ущербным». Подворовывал у отца и бабушки, но никогда в школе или в колледже.

- Когда же началось перерождение? Наверное, когда приобрёл компьютер?

К 15 годам энергетика *ума* составила 21 э.е. Это – высокий потенциал, который смог бы помочь ему получить хорошее профессиональное военное образование, о котором он стал мечтать с 14 лет. Много читать стал с 12 лет. Тематика книг на военную тему. В 16 лет ему приобрели компьютер.

В 17 лет к нему через интернет подключилась *отрицательная Сущность*, которую Владислав принял за зрелого опытного единомышленника, интересы которого совпадали с его мечтаниями и устремлениями. Общение через переписку полностью завладело *умом* индивида, в частности, активировался отдел №6 (**отдел чувств**) *головного мозга*, который до сих пор «спал», так как подросток не испытал на себе чьей-то *любви*, ни сам не дарил её, так как не знал, что это такое. Но и *ненависти* он не испытывал ни к кому.

Подростком охватило необыкновенное чувство, сродни *любви*, к своему будущему, в которое он уверовал. У него всё получалось, следовательно, он достигнет своей мечты.

До 17 октября 2018 года Владислав Росляков не помышлял ни об убийстве кого бы то ни было, не готовился к нему; в душе у него не было *ненависти* к кому-нибудь, тем более, к тем, кто

учился с ним в одном учебном заведении. Он планомерно готовил себя к будущей военной профессии, собираясь после окончания колледжа поступать в Высшее ракетное училище, не давая себе отчёта, как это он делает. *Сознание* его было парализовано.

17 октября утром **отрицательная Сущность** вселилась в Рослякова. Душа же подростка наблюдала за всем, что стало происходить, со стороны.

- Смогу ли я описать состояние душ самого Владислава и его «жертв» после смерти?

Душа Владислава не вернулась в тело, он не испытал «самоубийства». Она находилась в «гуще» душ, которые освобождались после взрыва и расстрела.

После смерти душа в течение 3-х суток сохраняет некоторые функции отдела *самосохранения (страх, ужас)*; в течение 40 дней - отдела *чувств (любовь и ненависть)*, отдела связи с тонким миром.

Самые сильные *эмоции* ощущала душа Рослякова. Ужас, непонимание того, что происходит, так как сознание очистилось и появилось предчувствие своей вины.

В противовес его душе души «жертв» не испытывали ужаса, только страх и понимание того, что причиной страха является Росляков. Как результат страха, энергетическое воздействие со стороны душ-«жертв» на него. Это огромное потрясение для души и её очистка.

- Где Росляков взял деньги на приобретение оружия?

Кроме 20 000 рублей, взятых у бабушки (он собирался их вернуть), остальные он заработал подработками и в интернете.

- Вы можете оценить вину каждого в случившейся трагедии? Кому полагается карма?

Отрицательная Сущность	88%, не полагается;
Сам индивид	2%, незначительная карма;
Управитель индивида	3%, незначительная карма;
Мать	9%, значительная на три воплощения;
Отец	8%, значительная на три воплощения;
Школа	4%, не полагается;
Колледж	2%, не полагается.

- А вина государства, в котором происходят такие трагедии, существует?

Нет.

- Как часто Сатана и Дьявол прибегают к таким акциям?

За последние 10 лет статистика такая:

Великобритания – 4, Испания – 4, Китай – 4, Украина – 4, Израиль – 3, Россия – 3, США – 3, Италия – 2, Австрия – 1 случай.

Предусмотреть и предотвратить такое событие невозможно.

- В этот период времени попадают похожие события в Перми, Улан-Уде и Стерлитамаке? Какие из них выполнены Сатаной и Дьяволом?

Керчь и Улан-Уде – Сатана, Стерлитамак – Дьявол.