

За гранью непознанного

Инна Любимова



Серия Сверхновая Информация

**УРОВНИ РАЗВИТИЯ ДУШИ
ЭКСТРАСЕНСОРНЫЕ СПОСОБНОСТИ ИНДИВИДОВ**

Книга 4 (1-я часть)

2017 г

С новым 2018 годом, уважаемый Читатель!

Обращаюсь к тем, кто ждёт новую Информацию и разочарован тем, что автор не спешит поделиться ею.

Информация идёт, но она настолько, на первый взгляд, кажется неправдоподобной для автора, что необходимо время, чтобы её принять, поверить, много раз перепроверить, а затем принять решение, как её изложить. Поверьте, что всё это крайне непросто. И не быстро.

Совершенно неожиданно для автора стало предложение Информации для изложения в книге экстрасенсорных способностей человека.

Говорит Иерарх 34-го Уровня БИ:

По сравнению с серединой прошлого века количество экстрасенсов выросло в пять раз. Вызвано это, хорошо известной Вам причиной, захватом Земли Сатаной. Это – главная и основная причина.

Сатана периодически раз в два года сбрасывает на Землю поток отрицательной энергии. **(Изменение погоды с поворотом почти на 180° в конце 2017 года и начале 2018 года с этим связано. В течение марта – июля 2017 года на Землю шёл поток отрицательной энергии низкого диапазона.)** Каждый экстрасенс, сам о том не ведая, принимает на себя эту энергию и нейтрализует её. Вреда это действие экстрасенсу не приносит.

Увеличилось количество негативных действий внутри общества, которые так же нейтрализуются работой экстрасенсов.

Мы, Высшие Учителя, констатируем, что таких действий выполняется недостаточно. Мы рассчитывали на положительный результат в 80%, но вынуждены фиксировать 40%.

По этой причине Мы решили дать читателям эту Информацию, которой вы занимались 6 лет назад, но более уточнённую и близкую к правде с тем, чтобы рекомендовать землянам доверять экстрасенсам, обращаться к ним за помощью. а экстрасенсам напомнить, что плата за услугу не должна превышать 2 000 рублей. Бесплатно услуги не должны предоставляться.

Читатель понимает, насколько сложно объяснить «необъяснимое», то есть, поведение экстрасенса. Многие люди предпочитают не верить тому, что видят, объясняя шарлатанством, обманом. Многие удивляются: «Смотрите, угадал!». Многие, кого касается проблема, и проблема раскрыта точно, начинают верить экстрасенсу безоговорочно.

Высшие Иерархи очень хотят помочь людям в сложнейших деликатных и невероятных вопросах, в которых может помочь человек, наделённый уникальными способностями.

Высшие Иерархи решились на это. Это – первая попытка рассказать обычным земным языком до сих пор «необъяснимое».

Оглавление

Раздел 1. Небесные Учителя.....	4
Раздел 2. Совершенствование души – цель человеческой жизни.....	7
Раздел 3. Программа души	10
Раздел 4. Уровни программ	20
1 – 2 Уровни программы. Доматериальный мир	22
3 Уровень программы. Минералы.....	23
4 Уровень программы. Растительный мир	24
5 Уровень программы. Животный мир.....	26
6 Уровень программы. Человек	27
7 Уровень программы. Человек	54
8 Уровень программы. Человек	83
Раздел 5. Космические души	111
Раздел 6. IQ	115
Раздел 7. Экстрасенсорные способности индивидов	123
Предвидение.....	123
Предсказание.....	123
Пророчество.....	124
Телепатия.....	126
Гипноз.....	134
Левитация.....	136
Духовная интуиция.....	139
Лечение энергетикой.....	141
Гадание.....	145
Ясновидение.....	151
Яснослышание.....	153
Телепортация.....	156
Особое мышление.....	157
Трансформация.....	165
Способности к астрологии.....	172
Раздел 8. Вопросы и ответы.....	178

Раздел 1. Небесные Учителя.

На протяжении многих веков сохранились сведения явлению человеку «ликков», которые вели беседы с избранниками или делали какие-то сообщения им, предупреждая о чём-то.

Некоторые «лики» обладали способностью частичной материализации, и, спускаясь в нижние физические слои Земли, приобретали формы, воспринимаемые человеком за Ангелов. Считая, что перемещаться по воздуху можно только с помощью крыльев, человек в своём воображении рисовал им крылья. Зрелые в духовном плане люди видели своих Небесных Учителей. Накопилось много сведений, когда люди слышали Небесных Учителей или принимали от Них какую-то новую Информацию.

Есть люди, которые могут в складывающихся ситуациях увидеть влияние на свою судьбу со стороны невидимых мистических сил. Они могут заметить, что по непонятным причинам их желания исполняются, или какая-то незримая рука мешает осуществлять задуманные планы.

Современный человек многое видит и слышит своим сердцем и часто чувствует, что кто-то будто бы читает его мысли. Это - люди, которые интуитивно чувствуют своего Небесного Учителя и даже способны установить с Ним взаимообразный контакт.

Оставаясь за гранью восприятия человека, Небесные Учителя наблюдают Сверху за Своими подопечными и видят все их действия. Они не вмешиваются в их дела, а только в случае необходимости направляют их в нужную сторону или посылают предупредительные знаки.

«Чужим умом жить не будешь!» Каждый человек нарабатывает личный жизненный опыт: решает собственные проблемы; обогащается знанием жизни, умением правильно вести себя в тех или иных ситуациях; стремится к познанию других сторон жизни, которые его привлекают и интересуют, накапливая при этом жизненный опыт.

Говорит Иерарх 28-го Уровня БИ.

Каждому человеку (назовём его индивидом) даётся программа, по которой он живёт. В программе предоставляется определённая свобода выбора, при котором он поступает самостоятельно.

Поведение, поступки, действия индивида зависят от Уровня развития души, которую получил индивид при рождении. Уровень развития души, в первую очередь, зависит от того, сколько раз данная душа воплощалась по-

сле своего Творения. Сначала она прошла развитие в *доматериальном мире*, на специальных для этого планетах, о которых человек не знает. Затем душа уже на Земле прошла развитие в *минерале, растении, животном*. И, наконец, была помещена в *человека*. Процесс – очень долгий, составил примерно 3 333 720 земных лет.

Земля по космическим меркам – молодая планета. Человечество на ней начало развитие 432 200 лет назад. Первые 235 500 лет численность землян нарастала очень медленно. Затем процесс ускорился.

Души, которые начали воплощаться в начальный период появления человечества, можно назвать «старыми» душами. По аналогии с ними есть «средние» души и «молодые» души. На основании этого следует вывод: «старых» душ на Земле немного, «средних» - чуть больше и «молодых» - основная масса.

По Библии цель появления человека на Земле заключалась: *«27 И сотворил Бог человека по образу Своему, по образу Божию сотворил его; мужчину и женщину сотворил их.*

28 И благословил их Бог, и сказал им Бог: плодитесь и размножайтесь, и наполняйте землю, и обладайте ею, и владычествуйте над рыбами морскими, и над птицами небесными, и над всяким животным, пресмыкающимся по земле.» (книга Бытие, глава 1.)

Ваш современник такие догмы редко принимает. Ваш мир далеко ушёл от этих представлений. Высший Разум (Бог) – Творец Всего и во Всём, зная об этом, на протяжении всей жизни человечества посылал и посылает в людские массы людей, через которых старается донести Истину о цели человеческой жизни.

Так появилась эзотерическая (за гранью познанного) литература, которая пытается донести людям эту Истину.

- Для чего человек нужен Мирозданию?

Человек – единица Мироздания, относится к материальным формам, видов которых в Мироздании очень много. Основа Мироздания – это энергия, которую вырабатывают объекты (единицы) Мироздания – субстанции, благодаря которой Оно функционирует.

Формы, к ним относятся планеты и человек, тоже вырабатывают энергию, но она нужна для собственного существования. В Мироздании такая энергия не поступает, так как низка по диапазону.

- Казалось бы, зачем Мирозданию человек или другая какая-то форма, если на фоне субстанций-звёзд они кажутся бесполезными?

Открываю Вам Великую Тайну: между всеми «одухотворёнными» объектами Мироздания, которые называются единицами, существует связь, то есть, Мы и Вы - все связаны. Это - связь не энергетической и не духовной природы. Это – великая связь, не известная людям. Она соединяет Матрицы всех единиц Мироздания, и Ваши души в том числе. Только благодаря этой связи существует Гармония Мироздания – Состояние, выше Которого Ничего нет. Каждая душа Мироздания даёт свой нюанс в «палитру» Состояния Гармонии. Чем совершеннее душа, тем «палитра» богаче.

- Все ли единицы Мироздания имеют Небесных Учителей?

Все.

- Каково Их количество? От чего оно зависит?

У многих единиц количество Небесных Учителей вашему счёту не под-
лежит. У Земли – 54, у Солнца – 5 554, у звезды Альтаир – 4 353 544.

Количество Небесных Учителей зависит от масштабов деятельности единицы. Для человека – от программы-миссии, которую он должен выполнить. Поэтому Их количество в разные периоды жизни – разное. Одновременно – не более 9.

У президента России – 24. Сегодня (январь 2018 года) – 9.

- Какое максимальное количество Небесных Учителей было у земного человека?

34. Роджер Пенроуз – современный американский математик и физик-теоретик. Его можно назвать учёным №1 в современном мире. Душа – космическая, высокая, IQ – 98.

Учёным №1 за всю историю человечества остаётся Леонардо да Винчи. У него было 43 Небесных Учителя.

- Назовите имена учёных, которых Вы высоко цените.

Эдвард Уиттен, Джеймс Уотсон (н.л.), Брайан Грин, Майкл Газзанига, Джон Барроу, Рольф Хойер, Колин Кэмпбелл, Алексей Петренко, Юваль Ной Харари, Дэвид Балтимор (н.л.), Брайан Шмидт, Жорес Алфёров, Григорий Перельман, Фредерик Сенгер (н.л.), Джон Крейс Вентер, Питер Хиггс, Митио Каку.

Раздел 2. Совершенствование души – цель человеческой жизни

Говорит Иерарх 27-го Уровня БИ:

Каждый из Вас (за очень редким исключением) живёт в социуме, обществе, состоящим из разных людей по возрасту, характеру, взглядам, принадлежности к Вам непосредственно. Одним из них Вы доверяете, других ненавидите, третьих – любите, четвёртые Вам – безразличны. Почему?

Основа характера, поведения человека – душа. Творец души – Бог. Бог Сотворил (создал) Матрицу, техническую конструкцию души, пустую, которую пускает в жизнь в «круговорот» воплощений. Для чего? Пустую Матрицу нужно заполнить качествами, подобными качествам Бога. Так говорится в Библии. Каждый из Вас понимает, что качества должны быть высоконравственными. Таким Вы принимаете Бога. Следовательно, и Ваша душа должна быть подобна душе Бога.

Процесс обретения душой высоконравственных качеств – есть Совершенствование души. Процесс – очень долгий. С ним связано число бесконечных воплощений. Какие качества Вам важны, в первую очередь, в человеке, с которым Вы хотите установить контакт? Порядочность, честность, преданность. Это – идеал. Но таких людей рядом с Вами оказывается не много. Почему? Чтобы приобрести такие качества, душе приходится много трудиться, проживать много жизней.

Выше шла речь о «старых», «средних» и «молодых» душах. Это – классификация душ по процессу Совершенствования. Далее следует изменить и иметь в виду характеристику душ по степени Совершенствования: *высокие души, средние и низкие души.*

Бог (Высший Разум) построил материальные (подобные Земле), энергетические (подобные звёздам) миры. Для Себя и Своих Помощников (Сутей и Иерархов), Которые управляют всеми Мирами, Бог построил Духовный Мир. Техническая конструкция Духовного Мира – Божественная Иерархия, в примитивном понимании «Пирамида», условно для Вас состоящая из 100 ступеней, Уровней.

«Строительная» основа Миров Бога – энергия. От самого низкого диапазона (физическая материя) до сверхвысокого: «одухотворяющая» энергия, с помощью которой Бог «оживляет» объекты Своих Миров, в том числе человека. «Оживление» происходит за счёт содержания такой энергии в **Матрице души.**

Каждая единица Бога характеризуется энергопотенциалом. Основа каждого «живого» объекта Бога, говорилось выше, **Матрица души**. Следовательно, **Матрица души** характеризуется энергопотенциалом.

Энергопотенциал души

Это - количество высоконравственных качеств, которые приобрела душа в энергетическом эквиваленте. Измеряется энергетическими единицами (э.е.), принятыми в Божественной Иерархии.

- Мною создано много книг с Информацией Иерархов БИ, где часто фигурирует э.е. Но до сих пор я не смогла дать читателю хотя бы примитивный эквивалент понимания этой единицы измерения.

Готовность индивида безвозмездно и беспрекословно отдать $\frac{1}{4}$ часть личных материальных средств раз в месяц на оплату проживания, образования, лечения, помощи кому-либо. Такая готовность оценивается, примерно, в 1 энергетическую единицу (э.е.).

По этой причине в правилах прихожан религиозных конфессий обозначено определённое месячное пожертвование прихожан. Помимо материальной помощи конфессии вот такой воспитательный момент для души.

В книгах, которые Вы создаёте вместе с Нами, Вы назвали энергопотенциал души **истинной развитостью души**. Под **истинной развитостью души** следует понимать суммарный энергопотенциал её за все воплощения.

На каждое воплощение души Мы, Божественная Иерархия (БИ), составляем программу, согласно которой строится жизнь индивида, которому принадлежит указанная душа.

Для прогресса Совершенствования души при составлении программы учитывается карма. Под кармой следует понимать несправедное поведение индивида (души) в прошлой или прошлых жизнях. Жизненные ситуации, которые предстоит прожить индивиду, также измеряются э.е. Как и карма. Карма воспитывает душу, совершенствует её.

На начало очередного воплощения души программа устанавливает начальную развитость души в э.е. Иногда показатель начальной развитости может быть ниже или выше **истинной развитости души**. Зависит это от программы.

Для 72% воплощающихся душ человечества этот показатель составляет 17 э.е. К концу воплощения этот показатель должен увеличиться. Если этого не происходит, считается, что душа деградирует. При Совершенствовании душа увеличивает высоконравственные качества в энергетическом измере-

нии в **Матрице души**, а при деградации теряет те из них, которые были наработаны в прошлых жизнях.

Человек – беспомощен в огромном непредсказуемом мире, который его окружает. Труднее всего *низким* («молодым») душам, которых на всё человечество примерно 72%.

Но человек – не одинок в огромном Мироздании. Каждый имеет своих Небесных Покровителей, Небесных Учителей, Которые ведут его по жизни от рождения до «последнего вздоха», смерти.

- При составлении программы индивиду на воплощение планируется повышение показателя истинной развитости души? Существует плановый конкретный показатель?

Планируется всем индивидам. Существует плановый конкретный показатель. Не достижение этого показателя наказуемо кармой. Допустимо 10% не выполнения программы. 10% (недобор) распространяется на показатель **истинной развитости души**.

Ниже предлагаем Вам таблицу личностей с указанием показателя **истинной развитости души** на *начало воплощения, на уход из жизни или на настоящий момент; в скобках плановый показатель, в э.е.*

В списке основатели религий, выдающиеся учёные, представители правительства России; лица, совершившие подвиг во имя людей.

Гаутама Будда	28 – 39 (37)	Иисус Христос	48 – 59 (57)
Конфуций	26 – 34 (32)	Мухамедд	23 – 33 (31)
Леонардо да Винчи	29 – 37 (33)	Александр Попов	29 – 36 (34)
Альберт Эйнштейн	29 – 36 (33)	Игорь Курчатов	31 – 39 (37)
Жорес Алфёров	31 – 39 (37)	Мишель Фуко	28 – 35 (34)
Гаджи Ширвани	29 – 34 (32)	Владимир Ленин	31 – 41 (38)
Сергей Лавров	34 – 41 (38)	Сергей Шойгу	34 – 42 (38)
Александр Коновалов	36 – 41 (39)	Сергей Кисляк	34 – 42 (39)
Дмитрий Карбышев	31 – 37 (35)	Шаврат Карапетян	30 – 38 (37)
Олег Табаков (Чечня)	31 – 36 (35)	Валентин Падалка	28 – 30 (29)

Увеличение показателя **истинной развитости души** – это **совершенствование души**, уменьшение – **деградация**.

Пётр Порошенко	25 – 23 (27)	Дональд Трамп	23 – 21 (25)
Ксения Собчак	25 – 24 (26)	Анатолий Собчак	28 – 34 (31)

Раздел 3. Программа души

- Человек может жить без Программы?

Отвечает Иерарх 27-го Уровня БИ:

Человек, в эзотерическом понимании, - это физическое тело и «тонкие» структуры, основой которых является душа. Душа – «одухотворённая» единица Мироздания, которая даёт физическому телу жизнь. Душа многократно воплощается, и каждый раз получает «новое» физическое тело. В сочетании – это человек. Живёт человек не в силу желания своего физического мозга, а по Программе души, составленной Высшими Программистами на основании жизни предыдущих физических тел людей, но с той же душой.

Человек не может построить себе жизнь самостоятельно из-за очень низкого развития по отношению к Мирозданию, с Которым все Вы тесно связаны и о чём даже не догадываетесь.

Мироздание или Естество, в котором существует Земля, - сбалансированный гармоничный мир, существующий по Своим Законам. Сбалансированность и гармоничность по этим Законам достигается во взаимном энергообмене между всеми «живыми» объектами Естества. Если вдруг какой-то объект вступит на собственный путь развития, не считаясь с окружающим миром, связи нормального энергообмена нарушаются. Возникает конфликт, приводящий объект к самоуничтожению, гибели.

Чтобы этого не случилось, Высший Разум (Бог) планирует все процессы Мироздания. Планирование осуществляется через Программирование всех «живых» объектов Мироздания и взаимной увязки личных Программ с Программой всего Естества. Как видите, речь идёт об общих Программах и частных. Поэтому помимо Общих Законов Мироздания существуют законы, по которым живут отдельные объекты, в том числе, человек. Нарушать их Никто не позволит.

Программы отдельных единиц-объектов служат связующим звеном всех Законов Мироздания, частных с Общими. Именно Программы соединяют всё Мироздание воедино, заставляя действовать Его как Нечто целостное.

Развитие по Программе – это развитие в соответствии с космическими Законами. Программа человека увязывается не только с Программой человечества и Земли, но через них с Программой развития всего Естества, всех 4-х Его Вселенных.

Появляется человек на Земле не произвольно, как случайность, а согласно потребностям развития Земли. Он является трансформатором космиче-

ских энергий на Землю от Божественной Иерархии, Которая является Центром Управления жизни на всех объектах Мироздания.

Всё в Мироздании развивается на основе Программы и точного расчёта. Все души - индивидуальны, нет на 100% одинаковых душ. В своём развитии (воплощении) не все души идут путём любви и добра. Многие из них предпочитают в своем развитии проявлять зло, агрессию, жестокость по отношению к окружающему миру.

Пройдя 250 воплощений, душа стоит перед выбором, как ей дальше развиваться, по пути добра или по пути зла. До этого срока всеми душами руководит Бог, Бог – Творец всех душ. После 250 воплощений души, «выбравшие» путь добра, продолжают оставаться с Богом. Души, ставшие в своём развитии на путь зла, уходят под покровительство Дьявола.

Первые души продолжают развитие по Программам положительной Системы Бога, вторые – по Программам отрицательной Системы Дьявола.

- Что же представляет собой Программа человека?

Программа – это цепь последовательных запрограммированных событий, которые должен прожить индивид в данном воплощении. Такую Информацию дают многие авторы эзотерической литературы, в том числе и Вы давали на ранних этапах.

Примерно так можно обосновывать этот вопрос в 3-х Вселенных Бога, кроме той, в которой находится Земля. В них развитие идёт только в положительном направлении. Такой Сути, как Дьявол, там нет.

Вселенная, в которой развивается Земля – эксперимент Бога, Который направил развитие «одухотворённых» единиц по 2-м направлениям: положительному и отрицательному. В связи с чем появилась необходимость в отрицательной Сути, Дьяволе.

- Если развитие в 3-х других Вселенных идёт в положительном направлении, откуда появился Дьявол? Где Бог Его нашёл?

Программа Верховного Мироздания, в Которое входит Объём Нашего Бога, также предусматривает в определённой части Своего Объёма развитие по 2-м направлениям: положительному и отрицательному. Руководит отрицательным развитием Сатана. Он предложил Богу Дьявола.

- Субстанции развиваются только в положительном направлении. Развитие единиц Вселенной, где находится Земля, и на которых развиваются формы, идёт по 2-м направлениям?

Только 15% таких единиц на всю 4-ю Вселенную.

- На тех объектах существует зло и агрессия, как на Земле?

Нет. Развитие объекта и форм на нём осуществляются строго по Программам, которые являются линейными и в положительном направлении, и в отрицательном. Потому прецедента захвата Сатаной объекта не может быть.

- Что же произошло с Землёй?

Развитие Земли с появлением человечества на ней отошло от программы на 40%. Об этом подробно дана Информация в 3-ей книге этой серии «Матрица. Её внутреннее построение». В связи с этим кардинально изменилась Программа человека.

Программа – это процесс с признаками квинтэссенции, координации, направленности, непрерывности, протяжённости, плюрализма, позитивности, тотальности и с действиями конгруэнтности, проявленности и разрешимости. Эти понятия подробно изложены в серии «Высший Разум продолжает открывать тайны» книге 5 «Основы Мироздания».

Программа земной души – это тезисы, которые предлагает душе Программист, составленные с учётом **истинной развитости души** и кармы. Тезис – это «постановочная» ситуация, которую предлагают «прожить» индивиду в данный какой-то момент. Вариантов «постановок» каждой ситуации несколько. Энергопотенциал их примерно одинаков. Но итог «проживания» каждого варианта – разный: совершенствующий душу или подвергающий её деградации. На каждую «постановку» существует голограмма.

Вышеописанное касается Запрограммированных ситуаций, которые индивид выбирает из предложенных Программой. Но достаточно продолжительный срок жизни земной индивид живёт по своему усмотрению. Существует самостоятельный выбор ситуаций. Процент выбора – число не постоянное для всех индивидов, а зависит от **истинной развитости души**.

Энергопотенциал *низких* душ (9 - 22 э.е.) Показатель выбора – от 13% до 19%.

Энергопотенциал *средних* душ (23 – 35 э.е.) Показатель выбора – от 28% до 33%.

Энергопотенциал *высоких* душ (36 – 48 э.е.) Показатель выбора – от 39% до 42%.

Связывает воедино тезисы «нить» времени. Между тезисами по ходу времени предусмотрены контрольные точки. Контрольная точка – это событие, которое должен обязательно прожить индивид в строго Запрограммиро-

ванном виде. Количество контрольных точек - от 4-х (минимум) до 12 за редким исключением в сторону увеличения.

Содержание событий в контрольной точке всегда зависит от кармы. Поэтому невозможно даже для примера указать их содержание. Исполнение контрольных точек от 86% до 98%.

- В процессе жизни индивида Высшие Программисты корректируют Программу?

В огромном Мироздании существует «Закон о невмешательстве», которому подчиняются все «одухотворённые» единицы. Корректировка Программы – это нонсенс. Кроме Земли.

Программы индивидов Земли корректируются постоянно практически каждому индивиду. Минимум 3 раза в течение жизни. В связи с чем земные индивиды имеют на одного Управителя больше, чем на других объектах даже в Вашей Вселенной. Они находятся на постоянном контроле индивидов Земли.

- Верховные Законы Мироздания на Земле не выполняются. Существуют какие-то допуски неисполнения индивидом Программы? И насколько эти допуски исполнимы?

Всеми объектами Мироздания, в том числе формами, подобными человеку, исполнение Программы должно быть 100%. В противном случае образуются энергодолги.

На Земле условия другие. Для *низких* душ – 65% исполнение Программы, *средних* – 74%, *высоких* – 80%. Для *низких* душ допуски исполнимы на 59%, для *средних* – на 73%, для *высоких* – на 84%. Остальное, недоработанное, считается энергодолгом, который душа в следующем воплощении отработывает как карму.

- Это объясняет, что, по Вашему мнению, на Земле ад?

На 100%.

- Энергия, производимая человеком, не нужна Божественной Иерархии из-за низкого диапазона. Кому она нужна?

60% - самому человеку, 15% - миру растений Земли, остальная – планетам Солнечной Системы.

- Что такое энергодолг?

Энергодолг – это энергия, которую душа в настоящем воплощении не отработывает в каких-то ситуациях (по Программе или по выбору) Программы.

- Почему появляются энергодолги?

Они появляются при неправильном выборе души, касающегося Программных ситуаций как-то: выбора образования, профессии, брака, основной деятельности, в отношениях с окружающими. Энергопотенциал выбранных ситуаций оказывается ниже Программных, содержащих много вреда для самой души и окружающих.

- Как исправляются энергодолги?

Энергодолги могут погаситься в данном воплощении, но чаще всего они погашаются в последующих воплощениях. Исправление долгов закладывается в Программу кармой.

Частной уникальной иллюстрацией вышесказанного можно увидеть в жизни русского писателя Александра Солженицына.

На начало воплощения ему не была заложена способность к литературной деятельности. Была заложена способность конструктора сельскохозяйственной техники. Без альтернативы.

Закончив среднюю школу с золотой медалью, Солженицын поступил в Ростовский университет. Но не на сельскохозяйственный факультет, как решил ещё в школе, а на физико-математический. Случайное знакомство при поступлении со студентами физмата резко поменяло его решение. «Инакомыслие» студентов, их политическая позиция в то сложное для страны время очень сильно впечатлили его.

Неверный выбор практически перечеркнул всю Программу. Образовался огромный энергодолг, который повлёк погашение его до конца жизни, для чего Программа была скорректирована. *По Закону Мироздания раскол в обществе, революции – неприемлемы и наказуемы. Литература, освещающая такие события, также вредна.*

- Можно остановиться на последнем утверждении более подробно? Революция – это всегда плохо?

Всегда. Исключений не бывает. Революция – это радикальное действие, связанное с противостоянием в обществе, нарушением всех его взаимосвязей, гибелью людей, разрушением государства. Любая революция начинается с «благими» намерениями, итог которой ими не подтверждается. Нет ни одного прецедента в истории человечества с положительным исходом.

Революции призывают к Равенству, Свободе. Но такого состояния в человеческом обществе быть не может. Вы писали об этом не раз.

- Тем не менее, Вы главного российского революционера В. Ленина относите к гениальным личностям. Так ли это?

Вы правильно поняли несколько лет назад, что Ленин – гениальная личность. Мы подтверждаем Информацию о том, что Ленин повернул развитие Земли в направлении, которое не было запланировано Высшими Программистами в качестве варианта.

Этот вариант оказался лучшим, чем те, запланированные Высшими Программистами. Но прийти к нему нужно было мирным путём. Ленин смог бы это сделать, но подобного хода он не «увидел».

Это – его вина, его карма. Были предпосылки, были «подсказки» Свыше, но он проявил личную безответственность в этом вопросе. Он не был немецким «шпионом», Германия не спонсировала его деятельность в России, как об этом сообщают некоторые «источники» у Вас на Земле. Он был Великим Патриотом и гениальной Личностью.

Его душа через 35 лет воплотилась в Великобритании творческой театральной личностью, известной далеко за пределами страны.

- В чём суть кармы?

Проживание душой ситуаций в энергетическом эквиваленте противоположном тому, за что карма была назначена.

В вышеизложенном случае с Солженицыным: огромные физические и духовные страдания. В Вашем земном понимании жизнь Солженицына – подвиг, в понимании Высшей Истины – бездарно утраченная жизнь. Но на следующее воплощение Программа будет без отработки кармы. Солженицын её отработал.

- Какие наказания следуют за невыполнение Программы?

Из-за энергодолга не укорачивают последующие жизни души, не наказывают болезнями, как об этом пишут некоторые эзотерики.

Наказание осуществляется за счёт ухудшения Программных ситуаций по сравнению с ситуациями предыдущей Программы. Ухудшение касается физических условий жизни индивида. Они могут быть тяжёлыми и очень тяжёлыми.

- Душа сама должна отработать энергодолг?

Каждая душа сама отработывает свои энергодолги.

- О видах кармы я уже писала. Устарела ли Информация?

Нет. Но есть дополнения. Карма – это Закон Мироздания о причинно-следственной связи. На бытовом плане карма – это отработка неправедных

поступков и действий индивидом; на энергетическом – обработка энергодолгов.

Виды кармы: *бытовая, родовая, национальная.*

Бытовая карма назначается за поступки и действия индивида, нанесшему вред своему окружению (соседям, сослуживцам, прохожим, определённым животным, растениям, водным бассейнам, памятникам старины).

Родовая карма назначается за злонамеренные действия в отношении матери и малолетних детей, детей до 16 лет, людей с ограниченными возможностями, стариков и инвалидов. В зависимости от тяжести содеянного может накладываться на несколько поколений.

Национальная карма назначается за злонамеренные действия всей нации. Исторический пример: карма израильтян за распятие Христа лишила весь народ своего государства на протяжении почти 2 000 лет. Это – единственный прецедент в истории человечества.

- За что полагается *положительная* карма?

Положительная карма полагается: душам личностей, которые совершили подвиг во имя спасения людей; душам людей, невинно пострадавших во время военных действий, террористических актов, техногенных катастроф, землетрясений, наводнений (если преждевременный уход из жизни не запрограммирован).

Положительная карма заключается в том, что «никакая» карма в программу на будущее воплощение души не закладывается. Душа начнёт жизнь с «чистого листа».

- Преждевременный уход из жизни программируется?

Да. Но не связанный с энергодолгами. Преждевременный уход из жизни – это карма за умышленное убийство, за умышленный тяжёлый вред физическому здоровью людей, не связанными кровным родством, или лишение их жилья и средств существования.

- Я заметила, что карма не полагается за преступления, происшедшие в семье. Так ли это?

Да. Объяснение дано в Книге Нового Завета «От Луки святое Благовествование», глава 6:

43 Нет доброго дерева, которое приносило бы худой плод; и нет худого дерева, которое приносило бы плод добрый.

44 Ибо всякое дерево познаётся по плоду своему; потому что не собирают смокв с терновника, и не снимают винограда с кустарника.

45 Добрый человек из доброго сокровища сердца своего выносит доброе, а злой человек из злого сокровища сердца своего выносит злое; ибо от избытка сердца говорят уста его.

- Существует разделение ситуаций по содержанию в случаях самостоятельного выбора и исполнения по Программе?

Существует. До 17 лет индивид живёт строго по Программе. Перечисленные далее ситуации по Программе исполняются под контролем Управителей. К этому имеют отношение выбор родителей, место рождения, вид основной профессии, вступление в брак (официально), наличие детей. Виды деятельности: государственная, политическая, военная, научная, религиозная, миссионерская, педагогическая, артистическая, изобразительное искусство, экстрасенсорная, поэтическая. Материальное и физическое состояние. Смерть.

Самостоятельный выбор: вид образования, количество браков, выбор религии, служба в армии, карьера, участие в локальных военных действиях, криминальные действия, тюрьма. Виды деятельности: литературная, спортивная, благотворительная.

Управитель может не соглашаться с действиями подопечного, но Он не вмешивается в жизнь индивида. Кроме случая угрозы жизни, если смерть грозит не по Программе, и Управитель успевает её предупредить.

Уточнения по вышеуказанным случаям.

Могут быть редкие исключения в жизни по программе до 16 или 18 лет.

Уход родителей из жизни в любом возрасте индивида Программой не обозначается. Но сама Программа по этому поводу корректируется.

Индивид может освоить несколько профессий, получить по некоторым из них образование, но, в конечном итоге, выйти на профессию, Запрограммированную ему.

Индивид может иметь несколько браков, официальных и «гражданских», но среди них тот, который запланирован, с тем, кто запланирован. Если брак не запланирован – брака не будет. Количество детей не может быть больше, чем запланировано Программой в любом раскладе.

До 30-х годов XX века «высшие государственные» должности закладывались в Программы людей заранее. Сейчас подбираются из имеющихся кандидатов по качествам, а Программы корректируются.

Примечание: Программа последнего русского царя Николая II предусматривала его царствование. Октябрьской революции в

Программе России не было. Программы дальнейших руководителей России, начиная с Ленина, скорректированы.

Дата и вид смерти в Программе обозначены. Но они могут быть скорректированы в обе стороны. Склонность к суициду закладывается в Программу индивида, об этом Вы писали. Но осуществление его всегда зависит от выбора индивида. Управитель никогда в таких случаях не вмешивается.

- Мелкие бытовые действия индивида, связанные с уходом за собой, приёмом пищи, едой и другими подобными действиями, закладываются в программу?

Нет. В Программу закладываются действия, вынуждающие душу делать выбор в сторону добра или зла.

За 2-е суток до рождения индивиду в **каузальную** оболочку Управитель закладывает Программу на воплощение, за 4 часа до рождения – душу (**Матрицу**), в 3 года жизни закладывается энергетика способностей, которые индивид должен использовать для выполнения Программы. Программа предусматривает развитие этих способностей с целью наработки определённых качеств в **Матрицу**, совершенствующих душу.

- Расскажите более подробно о картинках-голограммах ситуаций.

Голограммы в Программе существуют на ситуации по Программе и на ситуации, которые может выбрать индивид по своему усмотрению. Высшие Программисты стараются учесть выбор индивида по максимуму, но не всегда это получается. Часто в таких случаях индивид «заходит в тупик», из которого выхода для него нет. Называется это: выход индивида за пределы личной Программы. Заканчивается досрочной смертью или продолжительной болезнью, приводящей к тому же. Самый большой процент таких случаев у *низких* душ.

- Экстрасенс может «заглянуть» в Программу? Иначе как он может предсказать будущее?

Открыть Программу экстрасенс не может. Он может действительно в неё «заглянуть» силой **ясновидения** в 18 э.е. Всю Программу людям не дано наблюдать, только фрагментально. Чем выше энергопотенциал силы **ясновидения**, тем больший фрагмент увиденного. Следует помнить, что экстрасенс может увидеть те картинки-голограммы, которые в будущем могут не проявиться. Индивид тот вариант не выберет. Предсказание окажется ложным.

- С какого возраста индивид несёт ответственность за карму?

С 18 лет.

Типы Программ человека

Иерарх 28-го Уровня БИ, с Которым я работаю над данной Информацией, поправил применённый термин при классификации Программ. Более точное и правильное название раздела **Уровни программ человека.**

Раздел 4. Уровни программ человека

- Какой главный параметр положен в основу программы человека?

Отвечает Иерарх 28-го Уровня БИ.

Первоначальный план развития человечества на Земле содержал 5 Уровней, которые должны были получить душу в итоге с **истинной развитостью** 48 э.е. Затем продолжить развитие на энергетическом объекте в состоянии субстанции. Достигнув **истинной развитости** в 60 э.е., душа должна была подняться на 1-й Уровень БИ. Это путь для положительной души Бога, который до сих пор не осуществился.

Отрицательная душа, душа Дьявола, на Земле должна была достигнуть **истинную развитость** (-36 э.е.). Затем уйти в «царство» Дьявола, в Его «пирамиду». Так планировалось и так начало осуществляться 200 лет назад.

- Каким образом должно было проходить развитие души по 5 Уровневой стадии?

1-й и 2-й Уровни – **доматериальный мир**, по окончании **истинная развитость** души 3 э.е. Продолжительность – 444 500 земных лет.

3-й Уровень программы. **Земля, минералы. Истинная развитость души** 8 э.е. Продолжительность 44 500 земных лет.

4-й Уровень программы. **Земля. Неизвестный мир** (растительный и животный миры не планировались). **Истинная развитость души** 12 э.е. Продолжительность 345 400 земных лет.

5-й Уровень программы. Земля. Человек. Истинная развитость души 48 э.е. Продолжительность 244 500 земных лет.

Общая продолжительность развития души человека на Земле по плану 1 078 900 земных лет. Это примерный план для материальных миров, подобных Земле.

- Но в предыдущей Информации речь шла о 10 Уровнях программ для развития души человека на Земле?

Сбой программы случился во 2-ом доматериальном мире.

Примечание: Сбои при развитии новых миров – часты, 14% Сутям приходится корректировать их программы. Им удаётся это сделать в 13% случаев.

В случае со 2-м доматериальным миром при корректировке Сутям не удалось выйти на первоначально запланированные параметры. Главный

показатель – **истинная развитость души** - оказался очень низким (0.007 э.е.). Продолжительность развития уменьшили, так как она не давала нужного результата.

Мир минералов Земли по энергетическому Уровню оказался так же не соответствующим запланированному. Душа развивалась более продолжительное время, но **истинная развитость** так же оказалась очень низкой 0.06 э.е.

Было принято решение создать на Земле растительный и животный миры. Это позволило поднять **истинную развитость души** до 3.7 э.е., что крайне мало для того, чтобы воплощать её в человеке. После этого появилась необходимость в создании 10 Уровней программ, начиная с **доматериального** мира. Развитие человечества ушло от планового на 38%.

- Судя по Информации, земные души уже присутствуют в «пирамиде» Дьявола? Это отражается на Земле?

Примерно 200 лет назад первые земные души системы Дьявола поднялись в Его «пирамиду». Сейчас они уже на 3-ем Уровне. Всего Уровней в «пирамиде» Дьявола – 25. Сам Дьявол по Уровню развития находится на 18-ом. Сути Дьявола заканчиваются на 6-ом Уровне. Их души «пришли» с других планет 4-ой Вселенной Бога, где имеются материальные планеты с 2-мя направлениями развития.

Влияние Сутей Дьявола (особенно бывших земных) на жизнь Земли большое. Они – главные Помощники Сатаны в настоящий момент на Земле, когда Сатана пытается захватить её.

- Попытка Сатаны захватить Землю законный акт?

Нет. Но существует Закон о Невмешательстве, согласно которому в 8% случаев Высшим Иерархам можно поступать «по Своему усмотрению». Сатана – Иерарх (в Его «пирамиде» сан Иерарха присваивается с 23-го Уровня). Энергопотенциал души Сатаны (- 647 э.е.) соответствует 57-му Уровню Божественной Иерархии только со знаком минус «-«.

- В таких случаях Земля беззащитна?

Да. Прецедента такому в Мироздании не было, поэтому нет соответствующих Законов. Но Земля контролируется на 70% Нами, Сутями и Иерархами Божественной Иерархии.

- Расскажите об Уровнях программ человека.

Душа, прежде, чем её поместят в оболочку человека, после изготовления и «одухотворения» должна пройти несколько стадий развития в нескольких

видах форм. Стадия – это процесс развития по какой-то из программ, начиная с 1-ой.

На начало развития по 1-ой программе **Матрица души** пуста. Как говорилось выше, цель развития души по программе означает её совершенствование, обретение ею высоконравственных качеств, необходимых не только для существования самой души, но и окружающего мира.

Для того, чтобы требуемые качества вырабатывались, форма, в которую душа помещается, должна иметь соответствующее строение.

Далее предлагаю Вам воспользоваться данной Вам раньше Информацией о 10 программах, которая изложена во 2-ой книге этой серии «Строение земных форм», с тем, чтобы обновить Информацию по этому вопросу.

1-й и 2-й Уровни программ. Доматериальный мир

Душа проходила развитие по этим программам на 2-х космических объектах, не известных человеку (описание их на стр.75 книги «Строение земных форм»). Следовательно, эти программы применяются на начальных стадиях развития души после изготовления. Программа линейная, без выбора.

Структура формы на этот период - простейшая: физическое тело, **физическая и эфирная** оболочки; тонкая структура: **Матрица души**.

Физическое тело - какой-то объём неизвестной конфигурации примерно 50 м³. В центре физического тела располагалась **Матрица души** с 2-мя оболочками **физической и эфирной**. В каждой из них были по 6 «узлов» чакр, но были активированы только *средние* чакры **эфирная манипура и анахата**.

Как сообщали Вы раньше, **физическая и эфирная** оболочки не относятся к тонким структурам. В *средние* чакры **эфирной манипуры и анахаты** Сути 6-го УБИ закладывали энергетику существования формы в данной среде.

В **Матрице души** в начальный период были открыты следующие **подматрицы: Законов, Вечности, пространства, времени, подсознания, связи с Управителем**. С включением программы Управителем все указанные **подматрицы** начинали функционировать. **Подматрица Законов** создавала условия для существования формы в **доматериальном мире**, **подматрица Вечности** создавала условия для существования души в этом мире. **Подматрица пространства** подключала и адаптировала форму в Мироздании. **Подматрица времени** начинала «запись» ситуаций, в которых участвовала душа в чередке всех воплощений. **Подматрица подсознания** с помощью энергии

средних чакр начинала вырабатывать энергию первых качеств. Это – *приспособленчество, аскетизм, альтруизм*.

За период воплощения души по 1-ой и 2-ой программам в объём №1 **матрицы подсознания** поступал мизер энергии высокого диапазона, формирующий **истинную развитость** души (мизерный объём энергий нравственных качеств *бескорыстия и терпимости*).

К концу развития удалось достичь **истинной развитости души** 0.0002 э.е. вместо плановой 3 э.е.

3-й Уровень программы. Земля. Минералы

Душа воплощалась в каменных глыбах объёмом примерно 10 м³. С учётом этой закономерности в каменном «монолите» размещались души для дальнейшего развития.

Программа линейная, без выбора.

Структура минерала: физическое тело и **физическая** оболочка (чакры не активированы), **эфирная** оболочка, чакры **манипура** (*большая, маленькая*), **анахата** (*большая, средняя*); тонкие структуры: **Матрица души**.

Изменения конструкции формы выполнял Управитель. Если Он формировал чакры, то сразу «узел», состоящий из *маленькой, средней и большой* чакр (даже если все чакры не функционируют).

«Узел» чакр формируется с внешней стороны оболочки в определённом месте в зависимости от названия чакры. В «узле» между собой чакры не общаются, но каждая чакра имеет вход-выход к оболочке.

Чакра

– это конструкция цилиндрической согнутой конфигурации Ø 9⁻⁹ мм и длиной 7 мм (*большая*), Ø 4⁻²⁸ мм и длиной 2 мм (*маленькая*) и Ø 4⁻¹⁰ мм и длиной 4 мм (*средняя*). Внутреннее пространство *большой* чакры состоит из 4-х объёмов, *средней и маленькой* – из 2-х. В них закладывают энергетику способностей (*маленькую*) и качеств (*среднюю*).

В крайних объёмах *больших* чакр сосредотачиваются, наработанные **матрицей подсознания**, энергии положительного и отрицательного знака. Во 2-ой и 3-й объёмы закладывают энергетику способностей или качеств, и они выполняют функции *средних* чакр.

На входе и выходе чакры располагаются клапаны, действующие в одном направлении.

Эфирная оболочка

Чакры **манипура** – *большая, маленькая*. В маленькую чакру закладывали способность к *длительному неподвижному состоянию*. В большой чакре накапливались энергии очень низкого диапазона от неподвижного образа жизни, формирующего качество *постоянство*.

Чакры **анахата** – *большая, средняя*. В среднюю чакру закладывали качество *упорство*, с помощью которого **матрица подсознания** вырабатывала мизерное количество энергии нравственного качества *верность*.

В Матрице души были открыты **подматрицы Законов, Вечности, пространства, времени, подсознания, связи с Управителем**. Их функции были перечислены выше в отношении **доматериального** мира. С включением 3-ей программы их функции перешли в режим работы мира Земли. **Подматрица подсознания** вырабатывала энергии разного диапазона, в том числе, мизер энергии высокого диапазона (качество *верность*), который формировал **истинную развитость** души в объёме №4 подматрицы подсознания.

По окончании стадии развития **истинная развитость души** оказалась примерно 0.007 э.е. против запланированной 8 э.е.

4-й Уровень программы. Растительный мир

Этот Уровень применили при воплощении будущей души человека в форме растительного мира (дерева). Программа линейная, без выбора.

Структура растительной формы: физическое тело; **физическая** оболочка, чакры **манипура** (*большая, средняя*), **эфирная** оболочка, чакры **анахата** (*большая, маленькая*); тонкие структуры: **Матрица души**.

Физическая оболочка

Чакры **манипура** – *большая, средняя*. В среднюю чакру закладывали энергетику качеств *мазохизм, страх, уступчивость*, с помощью которых **матрица подсознания** вырабатывала энергии для накопления в *большой* чакре качеств *самостоятельность, агрессивность, замкнутость, покорность*.

Эфирная оболочка

Чакры **анахата** – *большая, маленькая*. В маленькую чакру закладывали способность к проявлению *сочувствия, сострадания*. При выполнении программы от действующих ситуаций некоторые виды энергий накапливались в *большой* чакре, которые в течение долгого времени формировали качества

доброты, благородства, однолюбия для матрицы непосредственно души, энергетику истинной развитости души.

Примечание: читателю следует понимать, что не все качества сразу закладываются на одно воплощение. Речь идёт о выборочном, с позиции Высших Учителей, применении тех или иных качеств при составлении программ на разные воплощения.

Автор приводит в тексте те качества, которые есть у неё в перечне, который ограничен. На самом деле этот перечень гораздо шире, и многое из него – за гранью познанного.

В Матрице души функционируют подматрицы **Законов, Вечности, пространства, времени, подсознания, связи с Управителем.** С включением программы **подматрица подсознания**, вырабатываемые энергии с помощью энергий *средних и маленьких чакр*, отправляла в *большие чакры оболочек*, а часть продолжала накапливать в **подматрице подсознания.** В том числе, мизер **истинной развитости души**, которая постепенно росла.

Энергетика *средних чакр* в начале воплощения «уходила» в **подматрицу подсознания** и вырабатывалась в течение воплощения. Энергетика *маленьких чакр* оставалась неизменной до конца воплощения. С появлением процесса смерти её стали изымать Сути для дальнейшего использования.

В первых 4-х программах нет состояния смерти. Переход от одной программы к другой происходил последовательно с переходом души из одной формы в другую с помощью Сутей 8-го УБИ.

Истинная развитость души после окончания стадии воплощения в растительном мире увеличилась до 2, 2 э.е. вместо запланированной 12 э.е.

5-й Уровень программы. Животный мир

Данную программу душа проходила в форме представителя животного мира. Программа линейная, без выбора.

Структура животного: физическое тело, **физическая оболочка** – чакры **манипура** (*большая, маленькая*), **эфирная оболочка** – чакры **анахата** (*большая, средняя*); тонкие структуры: **Матрица души.** В Матрице души были активированы все **подматрицы** кроме **подматриц совести и качеств.** Активирована, в том числе, **подматрица непосредственно души.**

Физическая оболочка

Чакры **манипура** – *большая, маленькая*. В маленькую чакру закладывали способности к проявлению *ответственности, сообразительности, неутомимости*. В большой чакре накапливались энергии от ситуаций программы качеств *изворотливости, жестокости, обзлённости*.

Эфирная оболочка

Чакры **анахата** – *большая, средняя*. В среднюю чакру закладывали энергетику качеств *приспособленчества, наблюдательности, гибкости, кротости*. Вырабатываемые **матрицей подсознания** энергии качеств *любвеобильности, бесхитростности* накапливались в большой чакре.

В процессе работы программы в нужных ситуациях энергия *средней* чакры «переходит» в 4-й объём **подматрицы подсознания** для выработки энергий качеств по программе. Энергия *средних* чакр растрачивается в процессе исполнения ситуаций, является катализатором процесса.

Подматрица подсознания с включением Управителем программы вырабатывает энергии качеств, предусмотренных программой на воплощение.

На конечное воплощение будущей души человека в животном мире в **матрице непосредственно души** появились мизерные накопления в ячейках нравственных качеств души *доброты, заботливости, благородства, верности, преданности, чувства долга, жизнелюбия, гуманности, однолюбия*. Количество таких душ составило всего 1%. **Истинная развитость** их составила 8 э.е.

6-й Уровень программы. Человек

- **Расскажите, как создаются материальные объекты с формами, подобными человеку, в Мироздании?**

Отвечает Иерарх 34-го Уровня БИ.

Земля, как уже Вы писали, находится в 3-ей Вселенной Вашего Бога, у которой имеются объекты с положительным и с отрицательным направлением развития души. Таких объектов около 8% во Вселенной. 1-я, 2-я и 4-я Вселенные развиваются только по положительному направлению развития души.

Когда появляется необходимость в материальном объекте, 72-й Уровень БИ составляет энергетические параметры будущего объекта и передаёт их

52 Уровню для создания подробного плана со всеми составляющими объект.

Планетарная лаборатория 14-го Уровня БИ на основании плана создаёт рабочий макет в масштабе 1:100 000 000 000. Почему рабочий? Макет – действующая миниатюра всех процессов будущего объекта кроме «населения», субстанций или форм, которые будут жить на объекте.

После проверки и корректировки, если есть нестыковки или недоработки, 18-й Уровень БИ создаёт объект в натуральную величину. Методов создания только два: 1. Метод «взрыва», известный людям, - для материальных объектов. 2. Метод, неизвестный людям, - для энергетических объектов.

После запуска материального объекта 17-й Уровень БИ в своих лабораториях приступает к созданию форм, которыми должны населить объект.

На всех материальных объектах Мироздания, кроме Земли, формы изготовлены в лабораториях 17-го Уровня БИ.

Весь процесс создания материальной единицы можно представить такой последовательностью:

1. Составление энергетических параметров.
2. Составление подробного плана.
3. Создание рабочего макета.
4. Создание материальной единицы.
5. Создание населяющих форм.

- Земля создавалась строго в такой последовательности?

Сбой в создании Земли начался при выполнении 2-го пункта, что повлекло за собой изменение всей последовательности создания Земли. Составленный подробный план не соответствовал принятым энергетическим параметрам на 100%.

Одной из главных целей создания материальных единиц в Мироздании является поддержание энергетического баланса в общем объёме. Все единицы Мироздания вырабатывают энергии определённого диапазона, необходимые как самой единице для развития, так и другим, находящимся за их пределами. Земля должна была производить 55% энергии для своего существования, 25% для планет Солнечной Системы и 20% - для Системы мелких материальных единиц, находящихся по соседству с Солнечной Системой, и с Земли невидимой.

- Случившееся можно назвать ошибкой Высших Сфер? Они надеялись её исправить?

Да. Надеялись. В связи с чем, в подробный план, а затем и в макет, были внесены изменения в виде появления на будущей Земле растительного и животного миров. До этого такие миры на материальных объектах Мироздания не существовали.

- Эксперимент с созданием растительного и животных миров оказался единственным?

Создание растительного и животного миров продолжилось в 3-ей Вселенной, а затем в 4-ой. Создание растительного и животных миров не изменили ситуацию с Землей.

- В чём заключалась, названная Вами, ситуация?

На Земле образовался энергетический дисбаланс, который проявлялся во взаимодействии души и материальной оболочки формы (об этом будет сказано подробнее позже).

Высший Разум принял решение оставить всё, как есть, принять ситуацию как экспериментальной, установить контроль и наблюдать за происходящими процессами в системе «on line», что Вы сейчас наблюдаете.

Существенные изменения коснулись форм, населяющих Землю. Так как появились растительные и животные живые организмы (формы), появилась необходимость в создании **фальшивой матрицы**. Формы, подобные человеку, на материальных объектах Мироздания в Вашем понимании – роботы. На Земле Высшим Сутям пришлось создавать форму-человека земного происхождения, что оказалось сложным и затратным экспериментом для Нас.

Самое главное – процесс совершенствования души стал не автоматическим, как на всех единицах Мироздания, а зависимым от действий формы-человека, кому принадлежит душа.

- Неудавшийся опыт создания Земли имел для Вас какие-то положительные стороны?

1. Человечество сделало для Высших Учителей гениальное открытие – существование возвышенной любви между мужчиной и женщиной, энергия которой сродни энергии «одухотворения».

2. Эмоции не были присущи единицам Мироздания, **астральная оболочка** отсутствовала в их тонких структурах. Земной человек, неожиданно для нас, проявил невероятную гамму чувств, неведомую Нам. Особенную роль в этой гамме «играют» страдания, очищающие и совершенствующие душу.

3. Мир растений, как и появление эмоций, оказался фактором, очищающим и совершенствующим душу человека.

4. Творчество в Мироздании присуще только Сутям и Иерархам Божественной Иерархии. Этим качеством Высший Разум наделил человечество Земли, о чём красноречиво говорится в Библии:

«И сотворил Бог человека по образу Своему, по образу Божию сотворил его; мужчину и женщину сотворил их.» (книга Бытие, глава 1, 27)

5. Первые земные люди, неожиданно для Высших Творцов, проявили способности, которые Высшие Сути людям не закладывали. Это способствовало тому, что впоследствии в программу души Высшие Программисты стали закладывать способности, необходимые ей для совершенствования.

- В программу форм, подобных человеку в Мироздании, закладываются способности?

Программа «робота» - линейная без вариантов, которая строго выполняется.

- Всякий человек, читающий эти строки скажет про себя: «Спасибо Богу, что Он ошибся, создавая Землю такой, какая она есть.» Вы с этим согласны?

Да.

Выше Вы рассмотрели 5 Уровней программ, уже скорректированных Высшим Разумом для форм Земли. Продолжаем дальнейшее рассмотрение в том же ключе.

6-й Уровень программы предназначался для первых людей Земли.

«Выращивали первых людей (4 особи) в лаборатории Вселенной Планетарного масштаба (14-й УБИ), которая создала Землю. Первые люди выращивались около 2 000 космических лет. Один космический год составляет 8 земных лет. Первых людей выращивали вместе с помещёнными в них душами животных (лошадей).

Химический состав физического тела не содержал ни одного компонента Земли. Внутреннее строение такого индивида на 80% было не таким, как у современного землянина. Больше он был похож на робота. Ни один внутренний орган не был подобен современному. Существовали кровеносная, дыхательная, костная, нервная системы, отличные от современных. Физиче-

ского мозга не было. В черепе располагался аппарат для ориентирования на местности.

Отсутствовали пищеварительная система, печень, почки, половые органы, зубы. («**Матрица. Её внутреннее построение**», книга 3-я, стр.86)

Структура 1-го космического лабораторного человека: физическое тело, **физическая оболочка** - чакры **манипура** (*большая, маленькая*); **эфирная оболочка** - чакры **анахата** (*большая, средняя*); тонкие структуры: **Матрица души**.

В **Матрице души** были открыты **подматрицы Вечности, пространства, времени, подсознания**. Не было необходимости в **подматрицах Законов и связи с Управителем**, так как индивид был управляем Сутью 8-го УБИ.

От автора: из разговора с Иерархом выяснились кое-какие моменты, которые автором до конца не поняты. Возможно, что в будущем придёт понимание.

*У Бога, Иерархов, Сутей БИ общим в тонком строении с человеком являются **ментальная оболочка и Матрица души**. Они не обладают эмоциями, но «чувствами», в земном понимании, владеют. Эмоции не были присущи кому бы то ни было во всём Мироздании. **Астральная оболочка** отсутствовала. Но присутствовала оболочка «чувств» у Сутей и Иерархов БИ, форм и субстанций Мироздания.*

*Высшие Творцы планировали создать для человека **астральную оболочку**, но в первую модель человека её решено было не включать.*

Программа продолжала оставаться линейной, без выбора. С включением программы **подматрица подсознания** начала с помощью энергии *средней* чакры вырабатывать энергию очень низкого диапазона, которую не смог принять и удержать объём №4. Она уходила в атмосферу. О никаком совершенствовании души не могло быть речи. Эту программу пришлось свернуть.

«Мы поселили в районе Индии особей людей улучшенной конструкции. В той же лаборатории вырастили 8 особей без пола и в возрасте 35 лет (по земному) привезли на Землю.

Они не были похожи на роботов. На 70% были похожи на Ваших современников. Но физическое тело, как у первых, было «гуттаперчевым».

Изменились его внутренние органы. Они стали такими, как у Вас. Появился физический мозг, интеллект которого составил 3 э.е. (в среднем у землянина сейчас 19 э.е.). Присутствовала пищеварительная система, питались «вторые» люди растительной пищей. Половые органы отсутствовали.» **«Матрица. Её внутреннее построение», книга 3-я, стр.89)**

Структура 2-го космического лабораторного человека: физическое тело, **физическая** оболочка – чакры **манипура** (*большая, средняя*), **анахата** (*большая, маленькая*); **эфирная** оболочка – чакры **манипура** (*большая, маленькая*), **анахата** (*большая, средняя*); тонкие структуры: сформировалась **каузальная** оболочка, **Матрица души**. В **Матрице души** были открыты **подматрицы Вечности, пространства, времени, подсознания**. Вкладывали души собак.

Всё так же индивиды были управляемы Сутью 8-го УБИ. Программа продолжала оставаться линейной, без выбора. С включением программы **подматрица подсознания** начинала с помощью энергий *средних* чакр вырабатывать энергию очень низкого диапазона, которую снова не принимал объём №4. Она уходила в атмосферу. О никаком совершенствовании души не могло быть речи. Эту программу тоже пришлось свернуть.

«Была 3-я попытка. Материальная Система создала для Земли 500 особей новых людей и завезла их на Землю.

Их разместили на отдельном острове, существовавшем в то время, Атлантиде. Все особи были возрастом 28 лет. Физически они были похожи на современных людей. Им был присущ процесс деторождения, как Вашим современникам. Но этот процесс был регулируемым Нами.

Физическое тело этих индивидов было тоже «гуттаперчевым». Внутренние органы были похожи на Ваши. Отсутствовали почки, половые органы.

У них был физический мозг объёмом примерно 310 см³. Интеллект составлял примерно 20 э.е. Общались телепатически.» **«Матрица. Её внутреннее построение», книга 3-я, стр.94)**

Структура 3-го космического лабораторного человека: физическое тело, **физическая** оболочка – чакры **манипура** (*большая, маленькая*); **анахата** (*большая, маленькая*); **эфирная** оболочка – чакры **манипура** (*большая, маленькая*), **анахата** (*большая, средняя*); тонкие структуры:

каузальная оболочка, Матрица души. При создании «третьим» людям вложили души дельфинов.

В Матрице души были открыты **подматрицы Законов, Вечности, пространства, времени, подсознания, связи с Управителем.**

Программа продолжала оставаться линейной, без выбора, но человек получил Управителя. С включением Управителем программы **подматрица подсознания** начинала с помощью энергий *средних и маленьких* чакр вырабатывать энергии качеств, необходимых в данной среде. Вырабатывались энергии более высокого диапазона, чем в предыдущих экспериментах, формирующих качества *хитрости, лживости, злопамятства, жадности, подлости и других низких качеств.*

Отсутствовал даже «мизер» энергии, формирующей **истинную развитость души.** Программа выполнялась на 20%, что недопустимо.

«Был составлен план для оставшихся «атлантов», который Нами был выполнен. С 7-ю будущими матерями Сути 18-го УБИ провели эксперимент с добавлением эмбрионам всех физических органов, которые присущи Вам. В том числе была добавлена предстательная железа впервые в Мироздании. Химический состав физического тела будущего человека соответствовал компонентам Земли.

Бывшие «атланты» размножились и расселились на территориях современных Испании, Франции, Италии, Болгарии. Этот период можно назвать «каменным веком». Появилась речь. Мы дали людям огонь. Интеллект повысился до 6 э.е. Люди научились из камня изготавливать орудия труда, возделывать землю, приручать животных для кормления детей. Пищу употребляли растительную, мяса ещё не знали. Одевались в изделия из растительности. Огонь применялся только для обогрева у костра.

Жили в землянках. В каждой семье было от 2 до 4 детей. Продолжительность жизни 55-60 лет.

Со временем развитие приостановилось. Началась деградация. Причина: половая распущенность. Пример Содомы и Гоморры из Библии. Нужен был толчок для прогрессирования. И тогда появился Адам.» **«Матрица. Её внутреннее построение», книга 3-я, стр.96)**

Структура 1-го земного человека: физическое тело; **физическая оболочка** - активированные чакры **муладхара** (*средняя, маленькая*) и **свахиста-**

на (*средняя, маленькая*), **манипура** (*большая, средняя, маленькая*), **анахата** (*большая, маленькая*); **эфирная** оболочка – чакры **свахистана** (*средняя, маленькая*), **манипура** (*большая, маленькая*), **анахата** (*большая, средняя*); тонкие структуры: сформированные **астральная** оболочка - чакры **анахата** (*большая, маленькая*) и **ментальная** оболочка - чакры **анахата** (*большая, средняя*), **каузальная** оболочка, **Матрица души**. (Такая структура была принята для 7-го Уровня развития души гораздо позже.)

Для 1-го земного человека использовали **Матрицу души обезьяны**. По этой причине получила признание на Земле теория происхождения человека от обезьяны Дарвина. В **Матрице души** были открыты **подматрицы Законов, Вечности, пространства, времени, подсознания, непосредственно души, «генного кода», связи с Управителем**.

В *маленькие* чакры Управитель стал закладывать энергию способностей, которые душа должна была проявить при данном воплощении, в *средние* чакры – качества, которыми индивид не обладал, для того, чтобы **подматрица подсознания**, согласно программе, вырабатывала запланированные качества. Все энергии, о которых идёт речь, должны были быть положительными.

Так работала программа во всех материальных мирах Мироздания, в которых существовали формы, подобные человеку. В случае с земным человеком программа таким образом не сработала.

Одно из главных условий существования Мироздания – гармония внешняя и внутренняя. Гармоническое равновесие касается всех единиц, «одухотворённых» объектов, населяющих Вселенные Бога. Центром такого условия является программа развития каждой единицы. Именно программа является тем связующим звеном в создании Всеобщей гармонии в огромном Мироздании.

Конечное звено в отношении равновесия гармонии для человека можно представить так: программа - тонкие структуры - материальные структуры человека. Обратного порядка быть не может. В Вашем земном понимании – это аксиома: душа подчиняет тело.

- Уважаемый Иерарх, разрешите сделать отступление от темы и задать вопрос. Каким образом физическое тело влияет на работу материальных оболочек (физической и эфирной) и тонких структур?

Физическое тело не связано с тонкими структурами и на их работу не влияет. Но **Матрица души** связана с физическим телом и на его функционирование влияет в одностороннем порядке.

- Я предчувствую, что Вы сейчас сообщите что-то архиважное, аналогу которого ещё не было?

Вас давно интересует вопрос, почему **истинная развитость** души влияет на поступки индивида. Индивид с *высокой* душой никогда не сделает то, что позволяет себе индивид с *низкой* душой.

Ответом на это есть продолжение предыдущего ответа. Какая часть **Матрицы души** связана с физическим телом? **Подматрица связи с Управителем.** Управитель в возрасте младенца примерно один месяц закладывает методом *Z* энергетику в *левое предсердие сердца* (от 8 до 18 э.е.), потенциал которой зависит от потенциала **истинной развитости души**. В процессе воплощения энергетика меняет свой потенциал в зависимости от работы души, то есть, при совершенствовании – растёт. Заложённая энергетика способствует кровотоку артериальной крови, донося её до всех физических органов человека, влияя на поступки и действия индивида. Как? Для Вас – это пока за гранью познанного.

Связь между физическим телом и материальными оболочками (**физической и эфирной**) – взаимная.

Связь – энергетическая между *большими* чакрами материальных оболочек **манипура и анахата** и **правым желудочком сердца**. Эта связь образовалась из-за энергетического дисбаланса Земли, о чём было сказано выше.

Одновременно с закладыванием энергетики в **левое предсердие** Управитель закладывает энергетикой потенциалом от 6 до 15 э.е. в **правый желудочек сердца**, которая по величине также корректируется в процессе воплощения.

Для чего это делается? Речь идёт о том, как должно было быть по программе, как происходит в других мирах, не земном. **Матрица подсознания** вырабатывает с помощью энергетик *средних и маленьких* чакр в запланированных программой ситуациях энергию новых положительных качеств. Диапазон их не всегда соответствует тому диапазону, который бы прошёл в **матрицу непосредственно души**. Чтобы повысить диапазон энергий, то есть, улучшить качества души, такие энергии «отправляют» в *большие* чакры оболочек для накопления и «усиления» с помощью энергетики, заложенной в сердце индивида. При достижении нормативного диапазона энергии уходят в **матрицу непосредственно души**.

Примечание от автора: *диапазон образующихся энергий в ситуациях программы огромен, а количество каждого диапазона – очень маленькая величина даже по понятиям Высших Структур. Поэтому существуют «соты» и «ячейки» в тонких конструкциях, чтобы энергию одного диапазона можно было накопить до нормативного объёма для полноценного качества.*

В случае, связанном с земным человеком, порядок подчинения физического тела душе нарушился. Материальные структуры человека: физическое тело, **физическая и эфирная** оболочки, не подчинились закону, о котором сказано выше. Нарушилась гармоничная связь материальных и тонких структур по вине первых.

В Библии об этом сказал апостол Павел: *«21 Итак я нахожу закон, что, когда хочу делать доброе, прилежит мне злое. 22 Ибо по внутреннему человеку нахожу удовольствие в законе Божию; 23 Но в членах моих вижу иной закон, противоборствующий закону ума моего и делающий меня пленником закона греховного, находящегося в членах моих. 24 Бедный я человек! Кто избавит меня от сего тела смерти? 25 Благодарю Бога (моего) Иисусом Христом, Господом нашим. Итак тот же самый я умом (моим) служу закону Божию, а плотию закону греха.»* (Послание к римлянам, глава 7.)

У земных людей тело стало подчинять душу. В огромном объёме Мироздания у «одушевлённых» единиц не существует такого понятия, как желание. Есть понятие «потребность». Потребность – это величина (не больше и не меньше), необходимая для нормального гармоничного функционирования всех структур «одухотворённых» единиц, форм и субстанций. По земному – ничего лишнего!

Не раз была озвучена Информация, что причиной «падения» человека, или его «первородным грехом» является наличие у человека предстательной железы в том виде, какой обладают ею земные люди.

От автора: *чтобы читатель разобрался в этом вопросе, Иерарх 34-го УБИ предложил взять текст из интернета с ниже предложенным названием и отметить в нём «ошибочные» (не такие, как есть) с Их позиции конструкции предстательной железы, которые привели, в конечном итоге, к тому, что развитие Земли «ушло» от программы на 48% (данные на 25.04.2017 г.). И на Земле ад.*

Расположение, анатомическое строение и функции предстательной железы.

Топографическая анатомия

У человека предстательная железа располагается в самом центре малого таза. Впереди от нее находится лобковый симфиз, сверху – мочевой пузырь и семенные пузырьки, сзади – прямая кишка, а снизу – мышцы тазового дна. Простата циркулярно охватывает нижнюю часть мочевого пузыря и проксимальный отдел мочеиспускательного канала (уретры).

Благодаря соседству с мочевым пузырем и уретрой, при воспалении предстательной железы затрудняется мочеиспускание, появляются боли, рези и дискомфорт при посещении туалета. Увеличение размера простаты приводит к сдавлению семявыносящих протоков, из-за чего у мужчин появляются проблемы с потенцией.

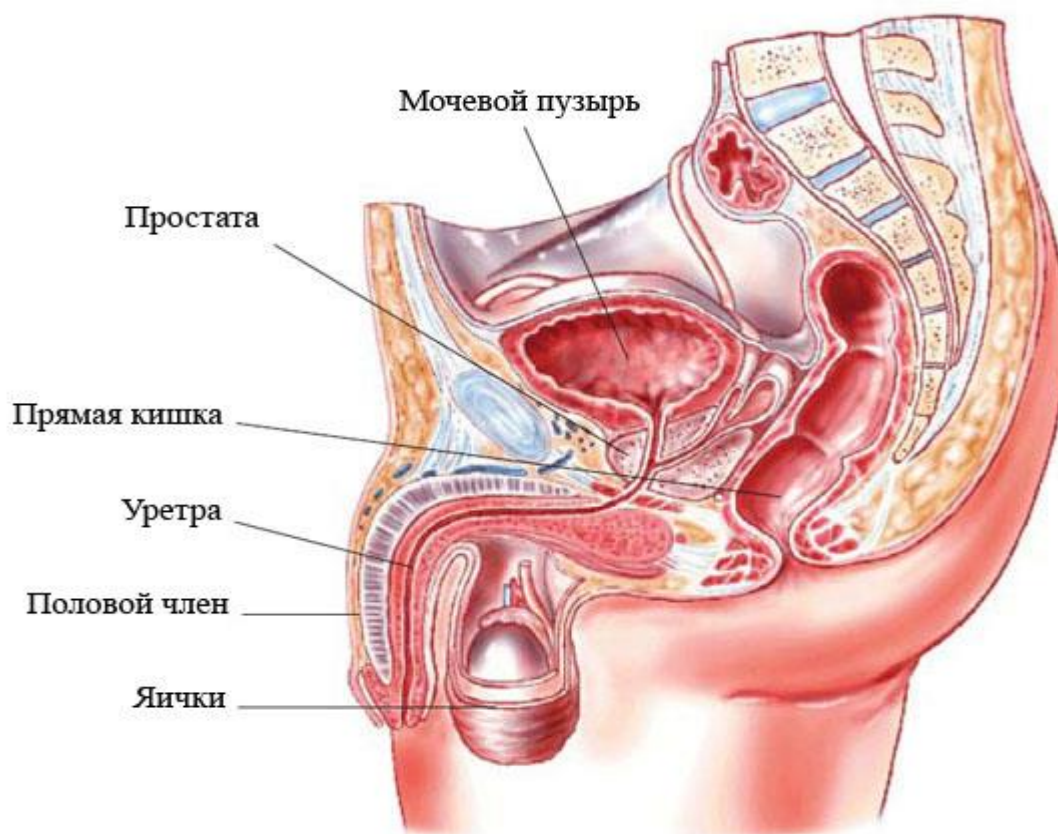

С помощью лобково-предстательной мышцы, а также срединной и боковых лобково-предстательных связок прикрепляется к лобковой кости. Между лобковым симфизом и простатой располагается венозное сплетение и жировая клетчатка.

Артериальная кровь попадает в простату по артериям, отходящим от нижнепузырных и средних прямокишечных артерий. Венозный отток проис-

ходит по так называемому сплетению Санторини. Иннервация обеспечивается парасимпатическими и симпатическими нервными волокнами вегетативной нервной системы.

Анатомическое строение

Как правило, предстательная железа взрослого здорового человека весит не более 20 грамм, а внешне напоминает каштан. Ее длина составляет 2,5-3,5 сантиметра, толщина – 1,7-2 сантиметра, ширина – 2,3-4 сантиметра. Как правило, с возрастом размер железы постепенно уменьшается – это явление называется возрастной инволюцией. Простата имеет:

нижнелатеральную, переднюю и заднюю поверхность (по задней поверхности проходит борозда, разделяющая простату на две части);

правую, левую доли и перешеек, который иногда называют средней долей;

верхушку (обращенную к диафрагме таза) и основание, спереди срастающееся с мочевым пузырем, а сзади граничащее с семенными пузырьками.

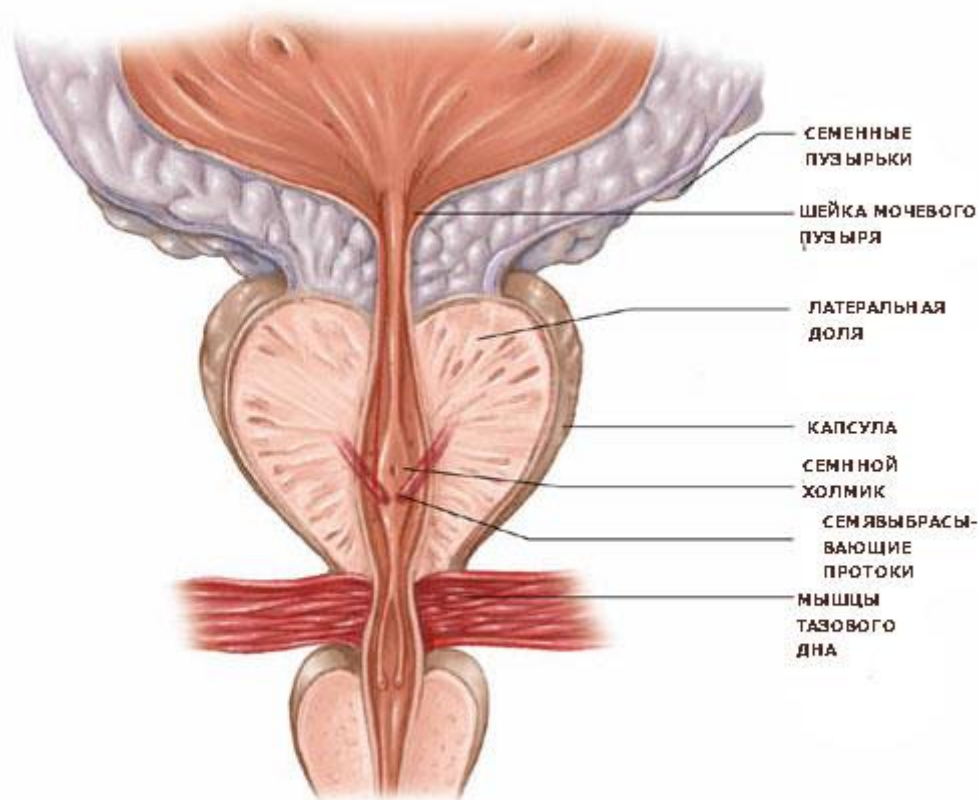

Предстательная железа у человека является альвеолярно-трубчатой железой внешней секреции. Это значит, что простатический секрет выделяется не в кровь, а наружу. Ее структурная единица – ацинус. Всего в простате может быть от тридцати до пятидесяти ацинусов. Паренхиму предстательной железы условно можно разделить на три зоны: центральная – располагается в непосредственной близости к мочевому пузырю; переходная – средняя часть железы;

периферическая – находится дальше всего от мочевого пузыря.

Снаружи предстательная железа человека окружена капсулой, а сама она состоит из стромы и паренхимы. Функционирующая ткань (она называется паренхимой) содержит ацинусы – извитые каналцы, в которых происходит выработка простатического секрета. Строма состоит из соединительной и мышечной ткани. Ее основная функция – поддержание паренхимы.

Извитые каналцы образуют протоки предстательной железы, которые в количестве 15-20 штук открываются по бокам от семенного бугорка. Через простату проходят семявыносящие протоки, которые вместе с протоками железы впадают в уретру.

Кровоснабжение и лимфоотток

Артериальная кровь в простату попадает из нижних артерий мочевого пузыря (aa. vesicales inferiores) и средних прямокишечных артерий (aa. haemorrhoidales mediae), которые отходят от внутренних подвздошных артерий. Также она кровоснабжается предстательной артерией (a. prostatica), отходящей от внутренней срамной артерии.

Кровоснабжение и иннервация



Отток венозной крови происходит в срамное венозное сплетение, дальше – в нижние мочепузырные вены. Оттуда кровь попадает во внутренние подвздошные, а оттуда – в нижнюю полую вену. Лимфа с железы попадает в лимфоузлы, расположенные рядом с внутренними подвздошными венами и артериями.

Функции железы

Не зря простату называют «вторым сердцем мужчин». Она находится в самом центре малого таза и связывает между собой практически все половые органы. Простата выполняет ряд важнейших функций:

Секреторная – вещества, содержащиеся в специфическом секрете железы, разжижают эякулят и делают сперматозоидов полноценными, способными оплодотворить яйцеклетку. При нарушении работы органа сперматозоиды становятся неподвижными, из-за чего развивается бесплодие.

Моторная – предстательная железа помогает удерживать мочу в периоды между мочеиспусканиями. Также она отвечает за выброс спермы и во время оргазма препятствует попаданию мочи в уретру.

Барьерная – простатический секрет содержит лизоцим, иммуноглобулины класса А, цинк-пептидный комплекс, которые мешают проникновению инфекции из мочеиспускательного канала в вышерасположенные органы.

Простатический секрет

Благодаря хорошей иннервации, предстательная железа вызывает приятные ощущения у человека во время полового акта. В простатическом секрете содержится ряд биологически активных веществ:

- простатспецифический антиген (ПСА), уровень которого повышается при различных заболеваниях простаты;
 - цитрат натрия (лимонная кислота), препятствующий камнеобразованию; лизоцим, простагландины и иммуноглобулины, являющиеся факторами местного иммунитета;
 - тестостерон – мужской половой гормон;
- различные ферменты и витамины;
- простатический сок, отвечающий за подвижность сперматозоидов.

- Итак, иннервация сыграла роковую роль для всего человечества? Женская половая система устроена в соответствии с получением этого ощущения?

Да. Женские органы: грудь, структурные части половой системы (матка, клитор, малые и большие половые губы) оказались необыкновенно чувствительными к контакту главного полового органа мужчины.

Поговорим об отрицательной энергетике. Выше было сказано, что в Вашей Вселенной существуют материальные «одухотворённые» объекты, подобные Земле, которые развиваются в двух направлениях, положительном и отрицательном. Развитие в них происходит строго по программе. Отрицательное развитие предусматривает наличие выработанных отрицательных энергий при каких-то ситуациях. Какие отрицательные энергии при этом имеются в виду?

Процесс деторождения там тоже осуществляется через контакт двух особей, но конструкция детородных органов другая. Контакт особей вызывает *потребность* их в продолжении «рода», которая закладывается на момент рождения энергетикой в - 6 э.е. в **физическую** чакру **свахистана**. *Потребность* возникает у индивидов по программе в определённый период. В тот период, когда детородные органы готовы к своей функции. У индивида женского пола к 14 годам (по земным меркам), когда наступает менструальный цикл. У мужских особей – к 28 годам.

В процессе контакта (ситуации) индивидов **подматрица подсознания** вырабатывает отрицательную энергию одного диапазона -3 э.е., которая затем возвращается в **физическую свихистану**. Контакты между индивидами предусмотрены только на случай *потребности*. Как на Земле в среде животных.

Таким образом, энергии, закладываемые и накопленные от ситуаций в чакрах **физической** оболочки **муладхара и свихистана** – отрицательные. Это – энергии *продолжительности жизни, пола, потенции рук, физического здоровья и деторождения*. Указанные отрицательные энергии не мешают выполнению программы. Тот выбор, который есть у земной души, индивидам других материальных объектов не нужен.

- Получается так, что они развиваются и живут по линейным программам, как отрицательные души на Земле? Отрицательные души на тех объектах тоже есть?

Отрицательные души есть только на Земле.

Программу нельзя назвать линейной. В ней есть тоже контрольные точки, между которыми существуют варианты ситуаций, которые душа выбирает интуитивно в зависимости от **истинной развитости** её. Таким образом душа совершенствуется, повышает **истинную развитость**. Выработка энергий-качеств осуществляется по программе. Кармы нет.

Продолжим разговор о Земле.

- Как повлияли органы деторождения человека на отход от запланированной программы?

Попытаемся «обновить» историю Адама и Евы, которую Вы уже читателям представляли, чтобы выяснить: кто были Ваши настоящие предки, от которых произошло человечество.

- На самом деле существовали конкретные люди Адам и Ева или это – миф, собирательные образы?

413 000 лет назад в районе Бурсы, Турция, приземлился космический корабль из созвездия Волопас, расположенном во Вселенной №2. На Земле остался посланник Высшего Разума, назовём его Адамом, как в Библии. По земным меркам ему было 20 лет. Существо созвездия Волопас трансформировалось с помощью Сутей в индивида-мужчину, физическое тело и тонкие структуры которого соответствовали мужской особи бывших «атлантов», в то время расселившихся по Земле.

Планета, родина Адама, идентична Земле по конфигурации и размеру, климату и растительности, составу атмосферы, почвы, ландшафту. Такой же ход времени, смена дня и ночи, круглогодичная температура +22⁰. Планета имела своё «солнце», функции которого такие же, как у Солнца.

Планету населяли материальные формы, не похожие на земных людей не по внутреннему строению, не внешне, но высокого Уровня развития. Они тоже имели физическое тело, **физическую и эфирную** оболочки; тонкие структуры: 5 оболочек, среди которых присутствовали **ментальная и каузальная** оболочки, **Матрица души**. Конструкция перечисленных элементов – другая, но функции такие же, как у землян.

Оболочка физического тела - «гуттаперчевая».

Из элементов физического тела человека отсутствовали голова, конечности. Способ перемещения – не известен Вам. Из внутренних органов отсутствовала пищеварительная система, почки, органы выделения, зрения, слуха. Речь – звуковая, но без слов и предложений. Физический мозг присутствовал. Особи обладали, как люди, физическим и тонким интеллектом, но не сопоставимым по силе: расстояние в более, чем 20 млн. километров, их корабль свободно преодолел в считанное время. Природу такого перемещения земляне не узнают.

Физическая и эфирная оболочки, как у современного представителя Земли, не относились к тонким структурам, имели по 5 чакр другой конструкции, но похожего назначения, как и у землян: *накопление энергий определённого диапазона и закладка энергий для определённых действий поведения.*

К тонким структурам относились 5 оболочек, в том числе **ментальная и каузальная**, оболочка для **ориентации в пространстве**, оболочка **действий**

по программе, оболочка экстрасенсорных качеств и Матрица души. Оболочки тонких структур чакр не имели.

Матрица души, единая для всего Мироздания с 10-ю подматрицами, включала, знакомые Вам, подматрицы Законов, Вечности, Пространства, подсознания, непосредственно души, связи с Управителем. Остальные 4 подматрицы имели другое назначение и название.

Основная цель Мироздания – совершенствование души – осуществлялась за счёт отношения индивида к выполнению действий по программе.

В этом было отличие индивида от робота.

В 22 года две особи противоположного пола (как у людей) создавали семью. Они имели детородные органы, как у людей, но отсутствовала *предстательная железа*. Через два года появлялся 1-й ребёнок, через три года – 2-й. Пол детей регулировался Свыше.

Смерти, в земном представлении, там не существовало, но периодически через 80 лет менялось самостоятельно физическое тело. Когда наступал срок в 80 лет, душа особи готовила себя для перехода в новое физическое тело. Происходило это в лабораторных условиях, но как? Это – за гранью познания. Душа оставляла старое тело и переходила в только что народившееся. Сознание души не отключалось в этот момент, оно руководило процессом перехода. Но после водворения души в новом физическом теле сознание и память формы закрывались. Тело эмбриона вынашивалось 8 месяцев, «рождалось» неодухотворённым. Затем в него вселялась душа.

Период младенчества продолжался до года, до 3-х лет – младший детский возраст, до 5-ти – средний. В 7 лет ребёнок «шёл» в школу, в 14 – в университет. В 22 года заканчивался период обучения и получения профессии.

Родители воспитывали детей до 14 лет. Затем он начинал жить самостоятельно и получать профессию. Способ существования – интеллектуальный. Интеллект взрослого аборигена составлял от 33 до 80 э.е. Физических занятий не существовало. Существовали школы, институты. Каждые 80 лет абориген менял профессию. Душа обмену не подлежала, но её качества каждые 80 лет в связи со сменой физического тела неуклонно повышались.

Жили в «домах». «Быт» аборигенам был подготовлен до их появления. Физические материалы отсутствовали. Необходимые детали и конструкции выписывались по интернету и доставлялись космическими кораблями. Из известных землянам наук изучались математика, астрономия, программирование, нанотехнологии.

- Планета, родина Адама, существует до сих пор в таком виде?

Нет. 6 000 лет назад планета перешла в энергетическое состояние. После жизни на Земле, на которой он больше не воплощался, Адам 200 лет проходил карму на другой материальной планете, где живёт до сих пор.

- У Адама спрашивали согласие на поездку на Землю? Что он привёз с собой?

Спрашивали, Адам согласился. Только компьютер, на 4 порядка выше современных и размером с четвертую часть мобильного телефона. Он до сих пор находится в почве Земли.

- Расскажите о Еве.

Недалеко от места приземления космического корабля с Адамом на борту жило племя бывших «атлантов» 4-го поколения. Племя насчитывало примерно 100 особей разного возраста. Это были люди такие же, как Вы, по внешнему виду.

На них была одежда из растительности. Жили они в пещерах семьями, примерно, по 8 человек 3-х поколений. Огонь у них был, разводили костры около пещер для обогрева. Приготовленной на огне пищи ещё не знали. Были травоедами. Приручали диких животных для кормления младенцев. Никаких занятий не имели кроме добычи растительности для пищи и одежды.

Внутреннее физическое строение было не таким, как у Вас. Отличались пищеварительная система и детородные органы: 1-я была приспособлена к перевариванию сырой растительной пищи, 2-е для искусственного оплодотворения (традиционные половые органы отсутствовали). Оплодотворение выполняли Сути 6-го УБИ. В семье рождалось по 2 ребёнка. Девочки находились в семье до 14 лет, мальчики – до 28. В таком возрасте из 2-х особей создавалась семья. Семьи создавались из «братьев» и «сестер» в старой семье, кровными родственниками считать их нельзя, так как оплодотворение было искусственным под управлением Сутей.

Племенем управляли Сути через программы «выбранных» ими людей. Назовём их послами, так как они строго придерживались Воле Свыше. Посол подбирал кандидатов для новых семей. Контакт в этом вопросе с другими семьями не было. Всё происходило в своей семье. Ребёнок вынашивался 10 месяцев. Для кормления родившихся младенцев подкладывали диким животным в течение 8 месяцев. Затем – растительная пища.

Структура «атланта» 4-го поколения: физическое тело, **физическая** оболочка - чакры **манипура** (*большая, маленькая*), **анахата** (*большая, средняя*), **эфирная** оболочка - чакры **манипура** (*большая, маленькая*), **анахата** (*большая, маленькая*); тонкие структуры: **Матрица души**.

В **Матрице души** были активированы **подматрицы Законов, Вечности, Пространства, Времени, Подсознания**.

Эти люди продолжали развиваться по 5-ой программе.

За 50 лет до появления Адама на Земле, Сути начали проект по трансформированию физического тела и тонких структур «атлантов», заключающийся в появлении особи женского рода с конструкцией современной женщины. Это была Ева.

Три года Адам обживался на новом месте в лесной местности. Вырыл землянку с помощью камней, обустроил её внутри и сверху ветками и листьями деревьев. Изготовил себе одежду из специальной травы. Климат был теплым, но ночи были прохладными, поэтому использовал костёр для обогрева. Разжигал привезенным устройством. «Знания» для всех подобных действий получал интуитивно от своего Управителя. Пищей служили плоды деревьев, напоминающие современные орехи. Употреблял воду. Траву не ел. Пищеварительная система была такой, как у Вас.

Занятия: только пешие походы, которые постепенно удлинялись, сбор плодов, хвороста. Наконец, через три года Адам достиг местности, в которой жили «атланты». Языкового общения не было ни у одних, ни у другого. Языка жестов тоже не знали.

Племя «атлантов» приняло Адама. Поселили в пещере. Наладился «звуковой» контакт. В течение 2-х месяцев Адам осваивался в «коллективе», ему была предложена Ева. Ей тогда было 12 лет. Процесс трансформирования ещё продолжался. Она поселилась в пещере Адама. В течение 2-х месяцев они привыкали к друг другу. По команде Управителя Адам и Ева возвратились в «дом» Адама, который находился примерно на расстоянии 90 км.

Ева перешла на ту же пищу, что и Адам. Стала носить одежду «Адама». Общение было звуковым. Занятия по сбору плодов, хвороста выполняли вместе. Так продолжалось до Евиного 14-летия.

До появления на Земле Адам был интеллектуальной личностью. Физический интеллект его составлял 24 э.е. Тонкий интеллект – 33 э.е. Высшие Творцы не планировали закрывать ему на Земле эти качества. В Их планах было создание цивилизации на Земле. А помогать ему в этом должна была Родина по интернету. В Матрице Адама было уже выработано достаточное

количество нравственных качеств. Были выработаны его душой *ответственность, порядочность, честность*. И было *глубокое понимание своей миссии*.

Ева находилась на самой низкой ступени развития личности. Инстинкты-качества животного мира всё ещё присутствовали в её чакрах. Это *агрессивность, жестокость, жадность, хитрость*. Из первых человеческих качеств Еве были присущи *любопытство, подозрительность, приспособленчество, упрямство, изворотливость, грубость, лживость, подстрекательство, злопамятство, мстительность*.

Целью Высших Творцов в спаривании Адама и Евы было получение у них потомства, которое дало бы начало созданию цивилизации на Земле. И только. Как это происходило на других материальных объектах. Для этого не имела значения такая разница в развитии, на что Вы сразу обратили внимание.

По проекту Высших Творцов при достижении Адамом 28 лет и 16 Евой у этой пары должна была появиться *потребность в «продолжении рода»*. Сути интуитивно научили бы сексуальному контакту Адама. Проект мог бы осуществиться.

В 14 лет у Евы начался менструальный цикл, который «обострил» некоторые качества, в частности, *любопытство*. Ева стала исследовать тело Адама...языком. Мастурбация привела к необычайному физическому ощущению Адамом. Последовал сексуальный контакт с участием Управителя. Контакты стали многочисленными (до 60 раз в сутки).

- Какая была энергетика сексуальной потенции у Адама?

Современным мужчинам энергетика *сексуальной потенции* закладывается в *среднюю эфирную чакру свахистана* в (-18) – (-29) э.е. Чем выше закладываемая развитость души, тем меньше этот показатель. Такая душа «знает», что может привести к деградации.

Адаму *сексуальная потенция* в (- 8 э.е.) была заложена в *среднюю чакру эфирная манипура*, как это осуществлялось на других материальных объектах.

Злоупотребление сексуальными контактами привело к энергетике *сексуальной потенции* в 100 летнем возрасте к (-39 э.е.). Адам прожил на Земле 129 лет. Имел 33 жены, 352 ребёнка. Ева ушла из жизни в 58 лет. После Евы брак стал полигамным, одновременно у него было 5 жён.

Такие ситуации стали вырабатывать в **матрице подсознания** отрицательные энергии высокого диапазона порядка (-18 э.е.). Они открыли *большие* чакры **эфирной анахаты** для накопления.

Примечание: одной из целей программы для индивида является создание энергетического баланса. Не допускается преобладание отрицательной энергии над положительной. Даже для души Дьявола.

Отрицательная энергия вырабатывается **матрицей подсознания**, но никогда в ней не задерживается. В **Матрице души** нет накоплений отрицательных энергий. Это – закон Мироздания. Такие энергии уходят в *большие* чакры для накопления. В какую из *больших* чакр – зависит от ситуаций, действий индивида.

И если какая-то из *больших* чакр окажется «переполненной» отрицательной энергией, избыток стремится в рядом находящиеся *средние и маленькие* чакры, нейтрализуя находящиеся там положительные энергии заложенных способностей или нужных для жизни качеств, «убивая» их. Индивид деградирует.

Адам быстро деградировал. К 50 земным годам его *тонкий интеллект* снизился до 9 э.е. В 100 лет энергетика *интеллекта* составляла 7 э.е. Свою миссию Адам выполнил на 5%. Запланированную цивилизацию Адам не создал, ничему не научился сам и не научил других, как программировалось Свыше. Вместо этого оказался прародителем 25 поколений, сексуально озабоченных, людей.

- Женщины выдерживали такую сексуальную нагрузку? Как часто они рожали детей?

Примерная продолжительность жизни в этот период для мужской особи составляла 55 лет, женской – 45. Болезней эти люди не знали. Энергетика *физического здоровья* составляла 39 э.е. у женщины, 59 э.е. у мужчины. Этот показатель сохранялся до ухода из жизни, который осуществлялся искусственно Сутями БИ.

Поэтому женщины легко выдерживали такую нагрузку. Семьи существовали по месту «прописки» мужа и жены. На самом деле сексуальные контакты происходили сплошь и рядом с другими мужчинами, своими и чужими детьми. Высшие Сути старались рождаемость «держать» в каких-то рамках. Старались «удержать» девочек до 14 лет, юношей – до 28 лет.

Например, Ева родила 18 детей. Со старшими из них у неё были сексуальные контакты. Других мужчин для неё тогда ещё не было. Адам же контактировал со своими дочерьми, внуками, правнучками и т.д.

От Адама и Евы пошла человеческая цивилизация (физическое и тонкое строение, как у Вас) – «распущенное» тысячелетие, известное из Библии, как Содом и Гоморра.

Вы спрашиваете, как Мы отнеслись к тому, что произошло. Нам не пришло разочарование, шок, удивление, недовольство. Мы видим Свои ошибки: закон Мироздания разрешает их совершать в 4% случаев. И стараемся скорректировать всё возможное, так как исправлять что-либо Закон Мироздания запрещает.

Потомки Адама и Евы в ближайшее тысячелетие развивались всё ещё по 5-ой программе. Они расселились на территориях с тёплым климатом современных Турции, Ирана, Палестины, Египта, Греции, Болгарии, Италии, Австрии, Франции. Их быт был таким же примитивным, как у Адама с Евой. За численностью населения Мы следили.

К концу тысячелетия от описанных событий *сексуальная распущенность* достигла «небывалых» размеров. На 38-ом Уровне БИ Иерархами было принято решение «навести чуму» на население Земли (Всемирный потоп, Библия). Мы сохранили на Земле семью из 4 человек, родителей и 2-х детей. Глава семьи – Авраам, прародитель израильского народа (Тора, Библия).

Авраам и его потомки продолжили развитие по 6-ой программе. При составлении программы был учтён опыт первых земных людей. В физическом строении людей изменения отсутствовали. В тонком строении были произведены существенные коррективы. Была введена карма.

Структура потомков Адама, развивающихся по 6-му Уровню программы: физическая оболочка – чакры муладхара (*большая, средняя*), свастистана (*большая, маленькая*), манипура (*большая, маленькая*), анахата (*большая, маленькая*); эфирная оболочка – чакры свастистана (*большая, маленькая*), манипура (*большая, средняя*), анахата (*большая, маленькая*); ментальная оболочка – чакры манипура (*большая, маленькая*), анахата (*большая, маленькая*), каузальная оболочка, Матрица души.

Чакры муладхара и свастистана работали только с отрицательными энергиями, остальные – с положительными и отрицательными.

В Матрице души были активированы все виды подматриц, кроме подматрицы совести и качеств.

Рассмотрим подробно назначение чакр.

Физическая оболочка

Чакры **муладхара** - *большая, средняя: большая чакра (объём №1 и 4) накапливала отрицательные энергии, вырабатываемые в матрице подсознания. Это – качества распущенности, порочности, похотливости, скарденности. В объём №2 закладывали энергетику склонности индивида к физической нагрузке, а в объём №3 энергетику продолжительности физической нагрузки.*

В среднюю чакру закладывалась энергетика качеств *сексуальных возможностей* (для женщин -39 э.е., мужчин - (-59 э.е.). В начале воплощения энергетика из *средних чакр* «уходила в **матрицу подсознания** и вырабатывалась в течение жизни.

Чакры **свахистана** – *большая, маленькая. В маленькую чакру на момент рождения закладывалась энергетика физического здоровья, которая сохранялась в ней и вырабатывалась в течение жизни.*

В *большой чакре* (объёмах №1 и 4) накапливалась отрицательная энергия от *сексуальных контактов и физических действий индивида, как-то ходьба, примитивный физический труд. Во 2-й объём закладывали энергетику качеств простодушия, апатичности, чтобы выработать энергию качества хладнокровность. В 3-й объём закладывали энергетику способности к подвижному образу жизни.*

Энергетика объёмов №2 и 3 *больших чакр, как и средней чакры, в начале воплощения «уходила» в матрицу подсознания и вырабатывалась там в течение жизни.*

Примечание: *первые земные люди обучались примитивному физическому труду, который вырабатывал в матрице подсознания очень низкий диапазон энергий, который не мог накапливаться в её «сотах» как практический опыт. Поэтому эти энергии переходили в большую чакру свохистана.*

Чакры **манипура** – *большая, маленькая. В маленькую чакру на момент рождения закладывались способности, которые индивид должен был проявить согласно программе. Это могли быть смекалка, упорство, самостоятельность, неумолимость, осторожность, любопытство.*

Большие чакры (объём №1 и 4) накапливали энергию от ситуаций, связанных с «профессиональной» деятельностью индивида, как-то возделыва-

ние земли, выращивание скота, простые ремёсла и др. Во 2-ой объём закладывали энергетику качеств *раздражительность, вспыльчивость*, чтобы выработать энергию качества *порывистость*. В 3-й объём закладывали энергетику *быстроты движения*.

Чакры **анахата** – *большая, маленькая*. В маленькую чакру закладывали способности, которые душа должна была проявить по программе. Это могли быть – *бережливость, хитрость, зависть, мстительность, злопамятство, корыстность*.

Большая чакра (объёмы №1 и 4) накапливала энергии от ситуаций, связанных с *взаимодействием индивидов между собой, отношением индивида к окружающему миру*. Во 2-й объём закладывали энергетику склонности индивида к *лени*. В 3-й объём закладывали энергетику способности *ловкости рук*.

Эфирная оболочка

Чакры **свахистана** – *большая, маленькая*. В маленькую чакру закладывали энергетику *пола индивида*, которая проявлялась в те времена в поведении индивида как мужской особью, так и женской. Чёткой границы между полами не было, так как ещё не существовали детородные органы.

Большая чакра (объём №1 и 4) как раз это и фиксировала энергиями, выработанными **матрицей подсознания** в качестве мужской или женской особи. Во 2-й объём закладывали энергетику *сексуальной потребности (-18 э.е.)* с тем, чтобы *ограничить распущенность*. *Результат - 0%*. В 3-й объём закладывали энергетику *потребности индивида в создании семьи*.

Чакры **манипура** – *большая, средняя*. В среднюю чакру закладывали качество, которыми индивид не обладал. Это могли быть *решительность, напористость*.

Большая чакра (объёмы №1 и 4) от ситуаций программы накапливала энергии качеств *жадности, алчности, обманывания*. Во 2-й объём закладывали энергетику *склонности индивида к иждивенчеству*. В 3-й объём закладывали энергетику качеств *хамство, хвастовство*, чтобы выработать энергию качества *самоуверенность*.

Чакры **анахата** – *большая, маленькая*. В маленькую чакру закладывали энергетику способности *обслуживать себя самого*.

Большая чакра (объёмы №1 и 4) от ситуаций программы накапливала энергетику качеств мелочности, собственничества, бесцеремонности. Во 2-й объём закладывали энергетику качеств азартность, тщеславие, хитрость, чтобы выработать энергии качеств спокойствие и сдержанность. В 3-й объём закладывали энергетику проявления заботы о семье.

Ментальная оболочка

Чакры **манипура** – *большая, маленькая. В маленькую чакру всем индивидам закладывали энергетику способности к торговле.*

Большая чакра (объёмы №1 и 4) от ситуаций программы накапливала энергетику качеств находчивость, наблюдательность, предусмотрительность, осторожность, трусость, нетерпение. Во 2-й объём закладывали мужским особям энергетику способности к ратному делу. Женщинам - способность к лечению ран. В 3-й объём отдельным индивидам закладывали энергетику склонности к славе или к аскетической жизни.

Примечание: на заре человечества не все объёмы чакр были использованы для закладки энергетик способностей или склонностей.

Чакра **анахата** – *большая, маленькая. В маленькую чакру закладывали отдельным индивидам энергетику к морскому делу, религиозному служению.*

Большая чакра (объём №1 и 4) от ситуаций программы накапливала энергетику качеств ответственность, исполнительность, воодушевлённость, взвешенность, доверчивость, обозлённость, драчливость. Во 2-й объём закладывали отдельным индивидам энергетику склонности к подвигу, издичеству, обману, воровству. В 3-й объём закладывали отдельным индивидам способность к наукам, изобразительному искусству.

- Первые люди проявляли разум?

Следует сказать, что в огромном Мироздании существует не более 0.1% форм, подобных человеку, в его физическом строении. Примерно, подобных на 85%. 15% отличия - это строение головного мозга.

Эти люди, их так можно называть, не болеют. У них существует понятие «смерти», но процесс её протекает не так, как у земных людей. Каждый знает, когда Управитель отключит все системы жизнедеятельности, сознание и «память». Происходит всё «безболезненно» для души и тела. Физическое тело сжигают, а душа отправляется на «отдых» в специальное место. Антипода там не существует. Продолжительность «отдыха» - разная в зависимости от космической единицы.

Процесс деторождения может быть и такой, как на Земле, но по «потребности». Понятие «сексуальное желание» отсутствует.

Физический мозг также располагается в голове, в черепной коробке. Имеются два полушария «серого» вещества, насыщенного нейронами. Но химический состав другой. Иначе устроена нервная система спинного мозга и физического: разные отделы, разные центры действия, разные действия индивидов. Вес мозга несколько выше земного.

Огромное количество космических объектов-единиц в Мироздании населены человекоподобными формами-роботами, которых Вы называете инопланетянами. Разнообразие их велико. У них тоже есть головы, содержащие искусственный мозг. Им присуща память, но лишены сознания. Живут они тоже в искусственной среде, то есть, химический состав аборигена и окружающей среды разный, не имеющий ничего общего.

Первых лабораторных людей для Земли тоже создавали с искусственным мозгом и искусственными внутренними органами. Но среда на Земле в связи с принятием решения о создании на ней растительного и животных миров оказалось природной, совершенно не соответствующей по химическому составу лабораторному человеку. Земная пища не подошла ему, нечем было вскармливать потомство, так как и молоко животных не подошло ему. В этом была главная причина, почему Высший Разум отказался от населения Земли искусственными людьми.

Физическое тело «атлантов», которые встретили Адама, было таким, как у Вас, но физический мозг был устроен по-другому. Весил гораздо меньше. Вместо 2-х было одно «полушарие» из не «серого» вещества другого химического состава, один отдел - главный мозг, не насыщенный нейронами, спинного мозга не было. Нервная система по отношению к Вашей была примитивной, отвечающей за 6 функций физического тела.

Энергетическая оценка физического мозга Вашего обычного современника 14 э.е., «атланта» 4 э.е., современника Адама 6 э.е. Энергетическую оценку физического мозга заменим на понятие «ум».

Для Вас будет характерным понятие не «ума», а разума.

Разум - это суммарная энергетика физического «ума» и «тонкого» интеллекта.

Первым людям был присущ «ум», очень низкий.

- Наверное, лабораторным людям закладывали не низкий «ум»? Почему же они не прижились?

Энергетика его была, как у Ваших современников, 14 э.е. Но эти люди не смогли адаптироваться в той природной окружающей среде.

- Далее в этой книге будут представлены некоторые энергетические характеристики великих мыслителей и учёных Древнего мира. Следовательно, в те времена в среде обычных людей, души которых развивались по относительно низкой Программе - 6-ой, жили личности, души которых развивались по более высоким Уровням Программ, так как они проявляли не «ум», а *разум*. Их тонкие структуры были более совершенными, им был присущ «тонкий» интеллект.

Это были люди с космическими душами.

Например, энергетический показатель разума Леонардо да Винчи составлял 29 э.е., академика Сергея Королёва 29 э.е. Русский самоучка Пётр Титов, ни один день не учившийся в школе, или Томас Эдисон, кое-как просидевший несколько классов начальной школы, проявили в своих изобретениях *разум* силой 30 э.е.

Технический прогресс должен был осуществляться, поэтому во все времена на Земле рождались люди с более совершенным развитием души, то есть, космическими душами

- **В ментальную чакру манипура пока ещё не закладывалась энергетика тонкого интеллекта. С какого Уровня программ стали её закладывать?**

С 8-го Уровня программ всем индивидам.

- **На 1 января 2018 года по каким Уровням Программ развиваются души на Земле?**

- | | |
|-----------------------|--------------------------|
| 6-й Уровень Программы | - 4 % (страны Африки). |
| 7-й Уровень Программы | - 68 %. |
| 8-й Уровень Программы | - 28 %. |
| 9-й Уровень Программы | - 0.2 % (дети «индиго»). |

7-й Уровень программы. Человек

Говорит Иерарх 34-го Уровня БИ.

- В этой книге читатель заметит, что изменились сроки появления человечества на Земле. И очень сильно. Почему?

Вы, как автор, постепенно приближаетесь к точной Информации. Это - не последний раз.

Итак, человечеству на Земле (на 23.08.2017 года) 615 608 лет с учётом всех стадий развития души:

Развитие по 1 - 2 Уровню программ (доматериальный мир) - 344 440 земных лет.

Развитие по 3 Уровню программы. Мир минералов - 34 450 земных лет.

Развитие по 4 Уровню программы. Растительный мир - 245 440 земных лет.

Развитие по 5 Уровню программы. Животный мир - 44 440 земных лет.

Развитие по 6 Уровню программы. Человек - 44 433 земных лет.

Развитие по 7 Уровню программы. Человек - 2 122 земных года.

Развитие по 8 Уровню программы. Человек - 242 земных года.

Развитие по 9 Уровню программы. Человек - 41 земной год.

Развитие по 10 Уровню программы. Человек.

-- Как я понимаю, основная масса человечества Земли развивается по 7-му Уровню программы. И началось это со II века до н.э. Удалось ли Высшим Творцам изменить жизнь людей согласно Законов Мироздания?

Нет. Только 28% программы развития человечества соответствует Законам Мироздания.

- Без плана Вы не работаете. Каким образом Вы взаимодействуете с Землёй и человечеством?

Долгосрочные программы для Земли не составлялись со времени появления человека на Земле. Наиболее долгосрочная программа составила 100 лет. Таких программ было около 260. Затем Мы перешли на 50-летние программы, их состоялось около 150. С ростом населения Земли (главная причина)

появилась необходимость в составлении 30-летней программы, которых состоялось около 350.

В нынешний период попытки захвата Земли Сатаной (начался 180 лет назад – сейчас пик этого события) программа составляется на 2 года. Последние 10 лет в околоземных слоях Земли постоянно находятся с миссией контроля Сути Божественной Иерархии. Отрицательные Сути такого права не имеют. Но зато Они имеют право на вмешательство в жизнь землян, что Вы постоянно ощущаете на себе и наблюдаете.

Божественным Сутям удаётся нейтрализовать до 60% отрицательного воздействия. До 10% такого воздействия нейтрализует человечество через свои программы. 6% зла нейтрализует своей позицией единственное государство в мире – Россия. 4% в борьбу со злом вносите Вы, 6 авторов эзотерической Информации.

- Переход человечества на 7-ой Уровень программы начался более 2 000 лет назад и продолжается до сих пор. Как это происходило?

Процесс – автоматический, долгий и постепенный.

Главный показатель – **истинная развитость души** - должен был составлять 13 э.е. хотя бы у 1% душ человечества. Это было главным условием.

Затем процесс шёл в такой последовательности (с промежутками в 200 – 500 лет):

- физическая оболочка: активирована *средняя* чакра **манипура**;
- сформирована **астральная** оболочка с активированными чакрами **манипура** (*большая*), **анахата** (*средняя*);
- **астральная** оболочка: активированы чакра **манипура** (*маленькая*), **анахата** (*большая*);
- **эфирная** оболочка: активирована чакра **вишудха** (*большая, средняя*);
- **ментальная** оболочка: активирована чакра **вишудха** (*большая, маленькая*);
- **астральная** оболочка: активирована чакра **вишудха** (*большая, маленькая*);
- **физическая** оболочка: активирована чакра **аджна** (*большая, маленькая*);
- **ментальная** оболочка: активирована чакра **аджна** (*большая, маленькая*);
- **астральная** оболочка: активирована чакра **аджна** (*большая, маленькая*).

Чакра **сахасрара** в **астральной** и **ментальной** оболочке у отдельных, особых людей формировалась в начальный период перехода на 7-й Уровень программы. В середине периода активировалась **матрица совести**.

Структура человека, развивающегося по 7-му Уровню программы: физическое тело, **физическая** оболочка - чакры **муладхара** (большая, средняя), **свахистана** (большая, маленькая), **манипура** (большая, средняя, маленькая), **анахата** (большая, маленькая), **аджна** (большая, маленькая); **эфирная** оболочка – чакры **свахистана** (большая, средняя), **манипура** (большая, средняя, маленькая), **анахата** (большая, средняя), **вишудха** (большая, средняя); **астральная** оболочка – чакры **манипура** (большая, маленькая), **анахата** (большая, средняя), **вишудха** (большая, маленькая), **аджна** (большая, маленькая); **ментальная** оболочка – чакры **манипура** (большая, средняя), **анахата** (большая, средняя), **вишудха** (большая, маленькая), **аджна** (большая, маленькая), **каузальная** оболочка; **Матрица души** (подматрицы **Законов, Вечности, пространства, времени, подсознания, непосредственно души, совести, качеств, «генного кода», связи с Управителями**).

- Расскажите о чакре сахасрара.

Вы уже давали Информацию о чакре **сахасрара**. Назначение её – непосредственный контакт индивида с определёнными Уровнями Божественной Иерархии с целью получения Приказа для дальнейших действий.

Формируется у «выбранного» индивида на период выполнения им выборных полномочий. Ими могут быть миссионеры для выполнения задач Высшего Разума (Иисус Христос, пророк Мухамедд, Будда, Конфуций); руководители стран, государств на период полномочий.

Несмотря на то, что государства на Земле находятся под эгидой Бога и Дьявола, руководитель государства может быть только с положительной душой, душой Бога.

Эгида заключается в возможности влияния Дьявола на процессы, происходящие в стране. В дела стран под эгидой Бога Дьявол никаким образом не может вмешиваться. Влияние на процессы в стране под эгидой Дьявола распределяется между Богом (60%) и Дьяволом (40%).

Как только какой-то индивид начинает исполнять обязанности руководителя государства, в его тонких структурах появляется чакра **сахасрара**, которая подключает его к определённому Уровню Божественной Иерархии в зависимости от **истинной развитости его души**. После окончания полномочий чакра **сахасрара** демонтируется.

Уровни Божественной Иерархии, с которыми контактируют данные индивиды:

9-й Уровень БИ: истинная развитость души 36 э.е. и выше (Россия, Казахстан, Норвегия, Швейцария, Финляндия, Чехия, Турция, Япония, Южная Корея, Китай, Индия, Монголия, Алжир, Венесуэла).

8-й Уровень БИ: истинная развитость души 28 – 35 э.е. (Германия, Румыния, Испания, Великобритания, Исландия, Швеция, Португалия, Словакия, Азербайджан, Греция, Киргизстан, Афганистан, Эмираты, Иран, Египет, ЮАР, Нигерия, Мексика, Куба, Бразилия, Эквадор, Филиппины, Индонезия, Северная Корея).

7-й Уровень БИ: истинная развитость души ниже 28 э.е. (Франция, Италия, Бельгия, Голландия, Польша, Латвия, Литва, Эстония, Болгария, Украина, Катар, Пакистан, Иордания, Австралия, Канада, США, Аргентина, Боливия, Чили, остальные страны Африки, Узбекистан, Таджикистан, Армения, Грузия, Катар).

- На 100% «слышит» Приказ Высших Сил индивид?

Нет. Уровень «слышимости» полностью зависит от **истинной развитости души**. Чем выше душа, тем выше процент. 100% «слышимости» не может быть. **Лидер в этом отношении – президент России Путин В.В.** Энергетический потенциал его души – 50 э.е. «Слышимость» им Высших Сил – 84%.

Для сравнения: душа президента Украины Порошенко П.А. в настоящее время имеет энергетический потенциал 19 э.е. До президентства – 22 э.е. Налицо – деградация. «Слышимость» Высших Сил – 27%.

- Что происходит в настоящее время с душой президента США Дональда Трампа?

Энергетический потенциал души Трампа до выборов составлял 22 э.е. На сентябрь 2017 года – 20 э.е. Душа – *низкая*, которая деградирует. В создавшихся условиях для него невозможно поступать иначе. Результат выборов в США на 70% заслуга Дьявола.

Как ни парадоксально для понимания, но итог выборов для Дьявола оказался ошибочным в социальном плане для населения Америки. На 60% существует вероятность влияния этого события на политический и экономический крах государства.

- Какие Уровни БИ руководили миссионерами?

Конфуций – 1-й из миссионеров, IV-й век до н.э. 7-й Уровень БИ.

Будда - 2-й - « - II-й век до н.э. 8-й Уровень БИ.

Иисус Христос - 3-й. - « - I-й век новой эры. 9-й Уровень БИ.

Пророк Мухамедд - 4-й. - « - VI-й век н.э. 8-й Уровень БИ.

Указанные Уровни готовили программу для миссионерской деятельности, подбирали души 28-й Уровень БИ. Контролировали деятельность миссионеров (на каждую миссию готовили несколько душ) Иерархи соответственно 28-го (Конфуций), 31-го (Будда), 48-го (Иисус Христос), 29-го Уровня (Пророк Мухамедд).

Примечание: кроме вышеуказанных личностей чакра сахасрара не открывалась никому.

Рассмотрим конструкцию и назначение тонких структур индивидов, развивающихся по 7-му Уровню программы.

Следует сказать несколько слов об эволюции души. Из животного мира душа в форму человека приходит, не имея отрицательных качеств. **Матрица качеств ещё не активирована.** Но в *больших* чакрах такая энергия накапливается. С нею душе приходиться в мир человека нельзя.

Для этого в программах на несколько последних воплощений в мире животных создаются ситуации с использованием накопленных отрицательных энергий в *больших* чакрах.

Вам следует добавить в Информацию о назначении и работе *больших* чакр следующее: **матрица подсознания** и *большие* чакры оболочек имеют обоюдную связь в использовании энергии *больших* чакр. Энергия *больших* чакр часто используется для исполнения разных ситуаций.

Поэтому душа в мир человека приходит только с положительными накоплениями энергий в *больших* чакрах.

Развиваясь в форме человека, душа не избавляется от вырабатывания отрицательных энергий, отрицательных качеств. Поэтому с воплощением души в человеке 7-го Уровня программы включился механизм вырабатывания нравственных качеств для нейтрализации впоследствии с развитием души отрицательных качеств. Данный механизм находится в, так называемом, обособленном объеме **матрицы подсознания.**

Чакра

Чакра – это энергетический орган шарообразной конфигурации диаметром 35×10^{-7} мм (*большая*); 23×10^{-4} мм (*средняя*), 16×10^{-4} мм (*маленькая*). Тол-

щина стенок 4×10^{-9} мм. Мы никогда не говорили о «материале» (в земном представлении) тонких структур: оболочках, чакрах. Вы понимаете, что «материал» тонких структур – это тоже энергия. Относительно энергий, которые в них хранятся, он значительно более низкого диапазона, который так же измеряется э.е. Показатель толщины оболочек 0.003 э.е.; чакр 0.002 э.е. Для примера: показатель качества совесть 17 э.е., хамства 0.4 э.е.

На входе и выходе есть клапаны. Или в *среднюю или маленькую* чакру, в зависимости от наличия, закладывается «одухотворяющая» энергия, самого низкого для таких энергий диапазона, что делает узел чакр одного наименования *космической единицей*.

Большая чakra

Внутреннее пространство *большой* чакры делится на 4 сектора, разных по величине замкнутых объёма. В них имеются ячейки для накопления энергий (объём №1 и 4), закладывания энергии способностей (объём №2 и 3) и сложнейшие механизмы для распределения и учёта энергий в зависимости от диапазона и знака. В 1-ом и 4-ом из них сосредотачиваются энергии, «пришедшие» из **матрицы подсознания**: в один со знаком +, в другой со знаком -.

Во 2-ой и 3-й объёмы на момент рождения всем индивидам закладывается энергетика определённых способностей. Энергетика затем «уходит» в **матрицу подсознания** и в течение воплощения вырабатывается.

- А если человек не реализует заложенные способности, такое часто бывает. Что тогда?

Энергетика остаётся в *большой* чакре. Со временем её изымает Суть 8-го УБИ, когда становится ясно, что индивид её уже не реализует.

Градация закладываемой энергетике свидетельствует о степени проявления той или иной способности от слабой до сверхсильной:

- в физическую оболочку

способности физического тела (от 4 до 14 э.е.);

- в эфирную оболочку – способности и склонности индивида (от 5 до 14 э.е.);

- в астральную оболочку – способности души (от 5 до 15 э.е.);

- в ментальную оболочку – способности души (от 6 до 22 э.е.).

Во 2-й и 3-й объёмы *большой* чакры на момент воплощения закладываются энергетика способностей или склонностей, или качеств отдельным индивидам. Количество объёмов энергетике может быть несколько в зависимости от программы. В момент начала работы **матрицы подсознания** (два года жиз-

ни) энергетика из них уходит туда, в объём №4. Туда же направляется энергетика *средних* чакр. В момент смерти эти энергии изымаются Сутями 8-го УБИ. если окажутся невыработанными.

Связь между *большой* чакрой и **матрицей подсознания** – обоюдная энергетическая методом Z.

Примечание: в уточнение *Информации о составе матрицы подсознания* (книга 3, «Матрица. Её внутреннее построение.»). *Во внутренний объём входит*

- *матрица непосредственно души (32% объёма);*
- *объём №1 – хранение энергий-качеств практических навыков души (25%);*
- *объём №2 – энергетическое исполнение жизненных ситуаций по программе или по выбору (10%);*
- *объём №3 – центр компьютерной связи Матрицы души с Матрицами единиц всего Мироздания (12%);*
- *объём №4 – объёмы заложенных энергий способностей, склонностей или качеств как «катализаторов» исполнения ситуаций программы (21%).*

Средняя чакра

Внутреннее пространство *средней* чакры делится на два, сообщающихся между собой, объёма, не имеющих «ячеек». На момент воплощения в бóльший объём закладывается энергия одного диапазона какого-то качества для выработки другого качества по программе, или несколько объёмов энергетика разных способностей, или энергетика какой-то склонности. Связь методом Z односторонняя с **матрицей подсознания**.

Во 2-й объём помещается «одухотворяющая» энергия (**матрица чакры**).

Маленькая чакра

Внутреннее пространство *маленькой* чакры делится на 4 разных по объёму сектора. В 2-х бóльших объёмах имеются «ячейки», и они замкнуты. В «ячейки» 1-го объёма на момент воплощения отдельным индивидам закладывают энергетика определённой способности энергопотенциалом от 4 до 17 э.е. по программе.

2-й объём у большинства людей пуст. Только ограниченному числу индивидов в возрасте не ранее 14 лет в этот объём закладывают энергетика экстрасенсорных способностей.

В 3-ем объёме имеется сложнейший передаточный механизм, который принимает энергию, спускаемую периодически Высшими Сферами на всевозможные нужды Земли, и передаёт её способом Z чакрам Земли. (*Об энергии, получаемой Землёй из Высших Сфер и человеку, непосредственном передатчике этой энергии, речь шла неоднократно в других публикациях*).

В случае отсутствия в какой-то из чакр *средней* чакры **матрица чакры** (объём с «одухотворённой» энергией) располагается в 4-ом объёме *маленькой* чакры.

Чакра сахасрара

Конфигурация слегка сплюснутого шара диаметром 23×10^{-11} мм, толщина стенок 0.003мм. На входе и выходе имеются клапаны. Располагается чакра в районе верха, темени головы. Работает не постоянно, а по «расписанию», установленным Высшими Сутями.

Внутреннее пространство делится на 4, разных по величине, замкнутых объёма. В одном из объёмов располагается «плата» с программой связи индивида на период руководства им страной, которая активирует специальное устройство по запросу Уровень БИ об энергии-Информации на данный момент связи (2-й объём). По запросу энергия-Информация разного диапазона поступает в 3-й объём, где находится необходимое по программе время (обычно сутки). 4-й объём – **матрица чакры** – заполнен «одухотворяющей» энергией.

- Для какой цели чакры созданы «одухотворёнными» единицами?

Закладываемая энергия в *маленькие* чакры используется по назначению в процессе воплощения, но не истрачивается. После смерти индивида она «изымается» (процесс автоматический). **Матрица души** закрывается, консервируется до следующего воплощения. Энергия, накопленная в *больших* чакрах сохраняется. **Астральная и ментальная** оболочки вместе с чакрами komponуются вокруг **Матрицы**, и в таком виде уходят в Духовный мир, а потом в Антипод. **Физическая и эфирная** оболочки «расщепляются» на третий день после смерти, **каузальная** оболочка, остающаяся в физическом теле, на 7-й день «изымается».

Поскольку **Матрица** – не активная между воплощениями, безопасность души обеспечивают чакры. Антипод – очень агрессивная среда для души.

Большие чакры после смерти индивида освобождаются от отрицательных энергий в космическом пространстве. Плазмоиды Дьявола собирают их в эгрегоры и затем используют их на свои нужды. Но сохраняется большое

количество положительных энергий низкого диапазона, которое притягивает сутей низкого развития, способных нанести вред душе. Таких сутей в Антиподе много, но о них ещё рано говорить.

Чем больше в *больших* чакрах накоплено энергий высокого диапазона, тем выше безопасность души. При **истинной развитости души до 26 э.е.** существует опасность.

Оболочки

- Каково пространственное расположение «тонких» оболочек внутри физического тела индивида?

«Привяжем» оболочки к позвоночнику прямо стоящего человека. Оболочки непосредственно не касаются друг друга и позвоночного столба в том числе, но находятся близко (**физическая, ментальная и каузальная**) и на относительно «значительном» расстоянии (**эфирная, астральная**).

Если представить условно пересечение 2-х плоскостей: а) горизонтальной, проведенной, допустим, в районе сердца; и б) вертикальной, «рассекающей» физическое тело через центр позвоночника параллельно конечностям, то справа от позвоночника рядом вертикально располагается **физическая** оболочка, слева – **каузальная** оболочка, рядом с которой – **ментальная** оболочка. На «рассекающей» вертикальной плоскости следует представить эллипсообразную **эфирную** оболочку и её сечения рядом с сечениями **ментальной и физической** оболочек.

Контур **астральной** оболочки – контур физического тела также следует представить на «рассекающей» вертикальной плоскости. Сечения её так же будут располагаться с 2-х сторон на горизонтальной плоскости от **ментальной** (слева) и **эфирной** оболочек (справа).

Примечание: конструкция чакр и оболочек даны во 2-ой книге этой серии. Сейчас Информация изменилась. Как много раз говорилось, Информация постоянно уточняется.

Физическая оболочка

– это энергетический, цилиндрический по конфигурации, канал, пронизывающий физическое тело снизу доверху в районе спинного мозга. Диаметр канала 10^{-27} мм, толщина стенок 0.002 мм. В районе солнечного сплетения канал раздваивается. Заканчивается в районе ступней. Вверху оболочка продолжается за пределы физического тела до уровня Управителей (400 м от Земли).

- Всё небо пронизано миллионами каналов?

Да. Именно каналами физических оболочек всех живущих людей Земли.

Физическая оболочка работает индивидуально в ведении Управителя. К оболочке в объёме физического тела слева «приращены» узлы чакр:

Муладхара (2 узла *большой и средней*) – ступни ног.

Свахистана (узел *большой и маленькой*) – район половых органов.

Манипура (узел *большой, средней и маленькой*) – между солнечным сплетением и половыми органами.

Анахата (узел *большой и маленькой*) – район сердца.

Аджна (узел *большой и маленькой*) – верх черепной коробки.

К рождению человека **физическая** оболочка полностью сформирована и связана с Управителем. Энергетика не во все чакры закладывается на момент рождения.

Теперь конкретно о работе чакр индивида, развивающегося по 7-му Уровню программы.

Чакры **муладхара** (имеют дело только с отрицательными энергиями) – *большая, средняя*. В *среднюю* чакру закладывается энергетика *сексуальных возможностей* потенциалом от (- 5) до (-14) э.е. В *большой* чакре объёмы № 1 и 4 накапливают энергии от *физических упражнений физического тела*. Во 2-й объём закладывают энергетику *физической силы* для женщин потенциалом (-5) - (-10) э.е.; для мужчин - (- 8) - (-13) э.е. Отдельным индивидам обоего пола возможно увеличение в зависимости от программы. В 3-й объём всем индивидам закладывают энергетику *равновесия физического тела* потенциалом (- 4) - (- 9) э.е.

Чакры **свахистана** – *большая, маленькая*. В *маленькую* чакру на момент рождения закладывается энергетика *физического здоровья* от -16 до -43 э.е. У 70% людей Земли этот показатель -19 э.е., у особых людей очень ограниченного круга от -28 до -43 э.е. Во 2-й объём *большой* чакры закладывается энергетика *выносливости физического тела* от -5 до -10 э.е. В объём №3 отдельным индивидам закладывают энергетику качества *самообладание*, чтобы выработать энергии качеств *храбрости, отваги, доблести, героизма* (от -6 до -14 э.е.). В объёмах №1 и 4 накапливается отрицательная энергия от ситуаций *физического труда, занятий спортом*.

Чакры **манипура** – *большая, средняя, маленькая*. В *маленькую* чакру на момент рождения закладывают способность (одну из ниже предложенных), которую индивид должен проявить согласно программе. Под способностями следует понимать «тягу» индивида к определённой деятельности. В данном случае к *учительству, работе на земле, военной и полицейской службе, работе с животными*. Энергетический потенциал проявления способности от 13 до 22 э.е.

В *среднюю* чакру закладывают качество (одно из нескольких указанных ниже), которое душа ещё не наработала, но которое должно помочь выработке качеств согласно программе. Это могут быть – *ответственность, дисциплинированность, целеустремлённость, аккуратность, разносторонность интересов, карьеризм, честолюбие, властность, гордыня, авторитарность, экстравагантность, экстраординарность*. Энергопотенциал применённого качества может быть от 7 до 12 э.е.

Объёмы №1 и 4 *большой* чакры накапливают положительную и отрицательную энергию от ситуаций, связанных с «*профессиональной*» *деятельностью индивида*. Во 2-ой объём закладывают всем индивидам энергетику *скорости движения* потенциалом 4 - 9 э.е. В 3-й объём закладывают всем индивидам энергетику *способности держаться на воде* (4 - 9 э.е.).

Чакры **анахата** – *большая, маленькая*. В *маленькую* чакру закладывают способность, которую душа должна проявить по программе. В данном случае к *торговому бизнесу* (есть и другие, но в перечне автора их пока нет). Энергопотенциал от 5 до 14 э.е.

Во 2-й объём *большой* чакры закладывают энергетику *силы ног* потенциалом от 3 до 14 э.е. В 3-й объём всем индивидам закладывают энергетику, связанную с *взаимодействием индивидов между собой, отношением индивида к окружающему миру* потенциалом 5 – 10 э.е. В объёмах №1 и 4 накапливаются энергии качеств *упрямства, самоуверенности, самомнения, самонадеянности*.

Чакры **аджна** – *большая, маленькая*. В *маленькую* чакру закладывают *психическую энергию, оберегающую душу от всевозможных стрессовых ситуаций*. Её потенциал от 3 до 13 э.е. зависит от **истинной развитости души** индивида. Чем выше развитость души, тем выше потенциал психической энергии.

Во 2-ой объём большой чакры закладывают всем индивидам энергетику *гибкости, упругости физического тела* потенциалом 4 - 9 э.е. В 3-й объём большой чакры закладывают энергетику *вестибулярного аппарата* энергопотенциалом от 4 до 12 э.е. В объёмах №1 и 4 накапливаются положительные и отрицательные энергии от ситуаций, в которых проявляется *психическое состояние индивида (сильная агрессия, состояние аффекта, другие явные психические проявления)*.

Примечание: Из подматрицы подсознания *отрицательные энергии, образовавшиеся от исполнения, негативных для души, ситуаций поступают в большие чакры оболочек для накопления. Одновременно «негатив» от действия физического тела собирает у органов венозная кровь, принося её в правый желудочек сердца. Заложённая там энергетика «очищает» до 65% отрицательной энергии больших чакр, нейтрализуя её.*

Если *большие* чакры накапливают положительные энергии от исполнения ситуаций, индивид совершает правомерные поступки, то энергетика *больших чакр повышается, автоматически повышается потенциал энергии, находящейся в физическом сердце.* Положительные энергии – это положительные качества души.

Прежде, чем переходить к рассмотрению **эфирной** оболочки, разрешите дать Вам Новую Информацию, касающуюся физических органов человека.

Каждый физический орган человека имеет свой энергетический потенциал, который так же оценивается в энергетических единицах (э.е.). Все физические органы энергетически связаны с **матрицей времени души индивида; органы, содержащие кровь, энергетически связаны с матрицей «генного кода»; женский и мужской детородные органы связаны с матрицей Вечности; лёгкие связаны с матрицей подсознания (2-й отдел); содержимое черепной коробки – с матрицей связи с Управителями.** Указанные связи – очень сложные, для Вас сейчас данная Информация – за гранью познанного.

№ п/п	Наименование физического органа	Энергетический потенциал в э.е.
1	Рука	0.2
2	Нога	0.1
3	Женский детородный орган	0.6
4	Мужской детородный орган	0.6

5	Почка	0.4
6	Печень	0.8
7	Селезёнка	0.5
8	Поджелудочная железа	0.3
9	Желудок	0.5
10	Кишечник	0.1
11	Лёгкое	0.8
12	Сердце	1.2
13	Артериальная кровеносная система	0.6
14	Венозная кровеносная система	0.2
15	Содержимое черепной коробки	0.7
16	Щитовидная железа	0.4
17	Глаз	0.5
18	Ухо	0.3
19	Орган речи	0.3
20	Скелет	0.6
21	Мышечная масса	0.5
22	Кожаный покров	0.3

- С помощью этой таблицы можно проводить тестирование состояния своих органов?

Да. С Управителем.

- Для какого возраста дана энергетика в таблице?

Для 20-летних индивидов.

- Существуют средние возрастные данные? Или как определить, какие данные - угрожающие? Может быть, есть коэффициент возрастной?

Да, существуют возрастные коэффициенты, но эти показатели нужны для сравнения. В повседневной жизни всё - индивидуально, так как существует зависимость от программы и кармы.

Возраст	Коэффициент
40 лет	0.92
50 - « -	0.81
60 - « -	0.68
70 - « -	0.58
80 - « -	0.47
90 - « -	0.41
100 - « -	0.34

От автора: Иерарх 34-го УБИ рекомендует читателям, установившим связь со своими Небесными Учителями, проводить такие тестирования.

Эфирная оболочка

Эфирная оболочка, как и **физическая**, не относится к *тонким* конструкциям, так как диапазон её (0.6 э.е.) несравним с «тонкой» энергией (3 - 29 э.е.). В скобках дан средне-статический показатель.

Представляет эллипсообразную трубчатую конструкцию длиной в половину роста человека и шириной 4 см. Толщина «трубы» - 10^{-13} мм. Размещается вдоль позвоночника от половых органов до верха лёгких. **Физическая** оболочка размещается внутри **эфирной** оболочки.

В нижней части имеется «*серебряная нить*» длиной 6 м для выхода её из физического тела в процессе *левитации*. **Эфирная** оболочка не связана с **физической** оболочкой. «Технически» **эфирная** оболочка не связана с Управителем, работает с Ним индивидуально методом *Z*.

После смерти индивида, через три дня, **физическая** и **эфирная** оболочки расщепляются на энергетические фотоны, которые собирает специальный эгрегор, находящийся в районе кладбища. Такая энергия нужна для существования параллельных миров.

В конструкции **эфирной** оболочки отсутствуют чакры **муладхара** и **аджна**. Остальные чакры располагаются по правой стороне оболочки снизу-вверх:

Чакры **свахистана** (один узел) – *большая и средняя*. Район половых органов.

Чакры **манипура** (один узел) – *большая, средняя, маленькая*. Уровень солнечного сплетения.

Чакры **анахата** (один узел) – *большая, средняя*. Уровень сердца.

Чакры **вишудха** (один узел) – *большая, средняя*. Верх лёгких.

Чакры **свахистана** – *большая, средняя*. В *среднюю* чакру закладывается отрицательная энергетика *пола* индивида, не конкретно женщины или мужчины.

Энергетика *пола* закладывается, назовём её, «плавающая» в пределах (-7) – (-10) э.е. Это означает, что в индивиде могут проявиться *мужские или женские «манеры» поведения*. Этот показатель не одинаков для каждого индиви-

да. Не может быть показатель -7 э.е. или -10 э.е., т.е. выражен одним числом. Может быть (-7) – (-8) э.е. (женский пол), (-9) – (-10) э.е. (мужской пол). Или (-8) – (-9) э.е. и (-9) – (-8) э.е. – индивиды, *соответственно проявляющие мужские или женские «манеры».*

Примечание: *в 0.1% случаев на всё человечество показатель пола индивида может оказаться в пределах погрешности - 8 или -10 э.е. Это, так называемые, трансвеститы. С показателем -10 э.е. – индивиды, ощущающие себя «женщиной», с показателем - 8 э.е. – индивиды, ощущаемые себя «мужчиной» (показатели не перепутаны). Причина для Вас пока за «гранью познанного».*

Большая чакра (объёмы №1 и 4) собирает для накопления отрицательные энергии от физического состояния индивида в процессе выполнения той или другой ситуации по программе, *связанных с неправильным отношением к своему здоровью (переедание, курение, алкоголь).* Во 2-й объём всем индивидам закладывается энергетика *осанки физического тела* (-4) - (- 9) э.е. В объёме №3 закладывается энергетика *продолжительности жизни* энергопотенциалом от -18 до -33 э.е.

Для примера: при энергопотенциале (-18 э.е.) продолжительность жизни составляет примерно 70 лет, при потенциале (-33 э.е.) – около 115 лет.

Чакры манипура – *большая, средняя, маленькая.*

В *маленькую* чакру отдельным индивидам закладывают *склонности индивида к успеху, лидерству* (8 – 12 э.е.). Чем выше заложенная энергетика, тем «тяга» сильнее. Другим индивидам закладывают энергетику *способности к психоаналитике* (5 - 12 э.е.)

В *среднюю* чакру закладывают качество, которым индивид не обладает, для выработки других качеств, как-то *отзывчивости, справедливости, сопереживания, равнодушия, апломба.*

Если, необходимые для выработки вышеуказанных качеств, энергии уже накоплены в *больших* чакрах или в **матрицах подсознания и непосредственно души**, то в данном воплощении чакра *средняя манипура* закрыта.

В объёмах №1 и 4 *большой* чакры накапливаются энергии качеств, вырабатываемые в ситуациях программы, таких, как *совесть, человеколюбие.* При накоплении нормативного объёма энергия переходит в соответствующую **матрицу** как качество. Во 2-й объём закладывают всем индивидам энергетику *состояния индивида на отдыхе (активное или пассивное).* Потенциал 5 - 12 э.е. В 3-й объём *большой* чакры закладывают энергетику качества *неуве-*

ренность в себе, чтобы выработать энергии качеств неудовлетворённости жизнью, ненависти (в зависимости от кармы).

Чакры **анахата** – *большая, средняя. В среднюю чакру закладывают склонность к роскоши (5 - 9 э.е.)*

Примечание: *средние чакры очень часто бывают закрыты, особенно у низких душ, когда рано закладывать какие-то способности*

В объёмах №1 и 4 *большой* чакры накапливаются энергии качеств от ситуаций программы: *честность, порядочность. Во 2-й объём закладывают энергетику качеств обзлённость, хамство, чтобы выработать качества лояльность, эмпатию. В объём №3 большой чакры закладывают энергетику отдельным индивидам способности к государственной, административной и политической деятельности. Энергопотенциал 6 - 14 э.е.*

Чакры **вишудха** – *большая, средняя.*

В *среднюю* чакру закладывают всем индивидам энергетику *склонности индивида к благотворительности (5 - 8 э.е.)*.

В объёмах №1 и 4 *большой* чакры накапливаются энергии качеств от ситуаций программы: *деликатность, тактичность. Во 2-й объём отдельным индивидам закладывают энергетику профессиональной способности к военной и полицейской деятельности (8 - 22 э.е.)*. Другим индивидам – энергетику к *благотворительности (5 - 8 э.е.)*.

В 3-й объём *большой* чакры закладывают энергетику качеств *энциклопедичность, карьеризм, чтобы выработать энергии качеств справедливости, чувства долга.*

Астральная оболочка

Размер и контур **астрального** канала (сечение канала 10^{-18} мм) – размер и контур туловища человека. По контуру в шахматном порядке располагаются по одному узлу чакры: **манипура** (*большая, маленькая*) – слева (по отношению к самому человеку) на уровне солнечного сплетения; **анахата** (*большая, средняя*) – справа на уровне сердца; **вишудха** (*большая, маленькая*) – слева на уровне верха лёгких; **аджна** (*большая, маленькая*) – в центре верха контура в районе горла.

Толщина оболочки 0.0002 мм, потенциал – 0.002 э.е. «Технически» оболочка не связана с Управителем, связь – методом Z.

Чакры **манипура** – *большая, маленькая*. В маленькую чакру индивидам в количестве до 80% всего человечества закладывают энергетику способностей к государственной, административной и политической деятельности, дипломатической службе, изучению языков (7 – 12 э.е.). У остальных она пуста.

От автора: *в маленькую чакру закладывается энергетика строго по программе, но энергопотенциал её разный и широкая сфера варьирования степени способностей. Например, для способностей, указанных выше, такой расклад: 70% души закладывают минимальный потенциал – 7–9 э.е., менее 1% - высокий потенциал 11-12 э.е., остальным средний потенциал – 10 э.е.*

В процессе жизни указанная энергетика не растрачивается, сохраняется. После смерти Суть изымает её.

В объёмах №1 и 4 *большой* чакры накапливаются энергии качеств *интеллигентность, аристократизм, честолюбие, толерантность, романтизм*. Во 2-й объём *большой* чакры закладывают энергетику способностей *игры на народных музыкальных инструментах своей национальности* (от 4 до 12 э.е.). В 3-ий объём закладывают энергетику склонности индивида к *неуживчивости* (4 - 9 э.е.). Остальным 2 варианта других склонностей, но у автора в перечне их нет.

Чакры **анахата** – *большая, средняя*. В среднюю чакру закладывают качество для выработки в **матрице подсознания** таких качеств, как *оптимизм, экстравагантность, экстраординарность и другие*, которых нет у автора в перечне.

В объёмах №1 и 4 *большой* чакры накапливаются энергии качеств *амбициозность, оптимизм, тщеславие, самодурство*. Во 2-ой объём примерно 60% людей закладывают энергетику *артистических способностей* потенциалом 5 - 12 э.е. В 3-й объём *большой* чакры закладывают способности к *изготовлению народных художественных изделий своего региона* (от 5 до 12 э.е.). Практически каждый индивид способен создать какой-то предмет своими руками.

Чакры **вишудха** – *большая, маленькая*. В маленькую чакру закладывают энергетику способностей индивида к *поэтическому творчеству*. Потенциал составляет от 7 до 15 э.е.

В объёмах №1 и 4 *большой* чакры накапливаются энергии качеств *совестливость и порядочность*. Во 2-й объём *большой* чакры закладывают энергетику

способностей к *литературному творчеству*. Каждому индивиду такая энергетика закладывается: человек владеет речью, но «тяга» к творчеству проявится, если потенциал будет соответствовать 7 – 15 э.е.

В энергетике способности к *литературному творчеству* подразумеваются 4 качества, которые характеризуют автора в их проявлении и в том порядке, в каком они представлены: *искренность* (в данном случае имеется в виду отношение автора к читателю), *грамотность*, *понятное изложение мыслей*, *энциклопедичность*. Потенциал способностей зависит от степени этих качеств.

В 3-й объём закладывают энергетiku качеств (у автора их нет в перечне), чтобы выработать в **матрице подсознания** энергии качеств *разносторонность интересов*, *публичность*, *сила воли*, *словоохотливость*.

Чакры **аджна** – *большая и маленькая*. В *маленькую* чакру всем индивидам закладывают энергетiku способности к *художественному творчеству* (*рисованию, скульптуре*). Показатель энергетики от 5 до 15 э.е. закладывается по программе индивиду на момент воплощения, и не изменяется в процессе жизни.

В объёмах №1 и 4 *большой* чакры накапливаются энергии от ситуаций в **матрице подсознания** качества *человеколюбие*. Во 2-й объём *большой* чакры закладывают энергетiku способности индивида к *танцам (всем)*, при заложенном потенциале от 7 до 14 э.е. проявляются *выдающиеся танцоры*. В 3-ий объём всем индивидам закладывают энергетiku *склонности индивида к организации места отдыха* (5 - 8 э.е.).

Ментальная оболочка

предназначена для осуществления мыслительной деятельности человека.

- Астральная оболочка у Вас отсутствует, но ментальных оболочек у Вас, мне думается, несколько. Сколько?

Астральная оболочка появляется у Иерархов с 42-го Уровня БИ, ментальных оболочек у Нашего Уровня 13. Различаются они назначением и, следовательно, конструкцией.

Человечество в процессе своих жизней производит малый объём ментальной энергии по сравнению с другими, получаемыми в процессе других

видов деятельности. Диапазон ментальной энергии должен быть на два порядка выше диапазона других энергий.

По конструкции это - цилиндрический энергетический канал диаметром 4×10^{-8} мм, располагающийся вблизи позвоночника параллельно ему. Толщина стенок 0.002 мм. Энергопотенциал 0.0006 э.е. Начинается он между солнечным сплетением и половыми органами, заканчивается в районе темени. Низ и верх цилиндра закрыты. Чакры (**манипура, анахата, вишудха, аджна**) приращены с правой стороны оболочки узлами по 2. Выше чакры **аджна ментальная оболочка** «технически» связана с **каузальной оболочкой**.

После смерти индивида **ментальная оболочка** компонуется вокруг **матрицы души**, вокруг неё – **астральная оболочка**, и в таком составе уходят в Антипод. При этом *большие* чакры освобождаются от отрицательных накоплений, которые подбирают «плазмиды» и отправляют в специальные эгрегоры. Энергетика закладываемых способностей из *маленьких* чакр изымается в момент смерти Сутью БИ.

Внимание! Пришла Информация-уточнение от Иерарха 34-го УБИ о пространственном расположении чакр по отношению к физическим органам человека:

- **муладхара** – ступни ног;
- **свахистана** – район половых органов;
- **манипура** – между солнечным сплетением и половыми органами;
- **анахата** – уровень сердца;
- **вишудха** – углубление горла;
- **аджна** – верх черепной коробки;
- **сахасрара** – верх головы, темя.

Иерарх отмечает, что восточная философия неправильно трактует расположение чакр.

Чакры **манипура** – *большая, средняя*. В *среднюю* чакру закладывают энергетическую способность к *религиозным знаниям* (всем индивидам), а при потенциале энергетики от 5 до 14 э.е. – *к религиозному служению*.

Ниже приводится таблица *религиозных деятелей*, души которых развились по 7-му Уровню программы.

№ п.п	Имя	Религия	Потенциал э.е.	Примечание
1	Абеляр Пьер	католич.	13 (7)	XVIII в.
2	Алексий II	правосл.	14 (8)	XX в.
3	Амвросий Оптинский	правосл.	14 (9)	XVIII в.
4	Антоний Великий	католич.	13 (8)	XVII в.
5	Апостол Павел	мифический собирательный образ		
6	Арсения (Себрякова)	католич.	13 (9)	Игуменья XIX в.
7	Бенедикт Нурсийский	католич.	13 (10)	XVIII в.
8	Беркли Джордж	ислам	13 (8)	XVIII в.
9	Бичер Генри Уорд	протест.	13 (8)	XVIII в.
10	Будда Гаутама	буддизм	14 (11)	III в. до н. э.
11	Булатович Александр	католич.	13 (8)	XVIII в.
12	Бхактиведанта Свами Прабхупада	буддизм	14 (9)	XX в.
13	Дейвенпорт Молтви	протест.	13 (9)	XVIII в.
14	Ваньер Жак	протест.	14 (10)	XIX в.
15	Василий Великий	католич.	14 (12)	XIX в.
16	Виссарион	католич.	14 (12)	XVIII в.
17	Григорий Богослов	католич.	13 (9)	XVIII в.
18	Гурьянов Николай	правосл.	13 (8)	XX в.
19	Дворкин Александр	католич.	13 (9)	XX в.
20	Екатерина Сиенская	протест.	13 (9)	Игуменья XIX в.
21	Ефрем Сирий	правосл.	13 (9)	XVIII в.
22	Игнатий (Брянчанинов)	правосл.	13 (8)	XIX в.
23	Иоанн (Алексеев)	католич.	13 (9)	XIX в.
24	Иоанн Божий	католич.	14 (10)	XVIII в.
25	Иоанн Златоуст	католич.	14 (9)	XV в.
26	Исаак Сирий	православ.	13 (8)	XIX в.
27	Исайя Отшельник	католич.	14 (8)	XVII в.
28	Капитон	протестан.	13 (8)	XVIII в.
29	Киркегор Сёрен Обю	протестан.	13 (9)	XVIII в.
30	Эразм Роттердамский	протестант	14 (9)	XVIII в.
31	Клара Ассизкая	протестан.	13 (9)	Игуменья XVIII в.
32	Коулленд Глория	католич.	14 (11)	XIX в.
33	Краснов-Левитин Эмман.	протестан.	13 (9)	XIX в.
34	Крейтон Мэндэп	протестан.	13 (9)	XVIII в.
35	Лазар Берл	протестан.	13 (8)	XVII в.
36	Лакордер Анри	католич.	14 (9)	XVIII в.
37	Ламеннэ Фелисите-Робер	католич.	13 (8)	XVIII в.
38	Лойола Игнатий	католич.	14 (9)	XIX в.

39	Лука (евангелист)	мифический собирательный образ		
40	Мазарини Джулио	протестан.	14 (9)	XVIII в.
41	Марийяк Луиза	католич.	14 (9)	Игумения XVIII в.
42	Мать Тереза	буддизм	14 (9)	XX в.
43	Моисей Оптинский	православ.	14 (8)	XVII в.
44	Мухаммед Пророк	ислам	14	VIII в.
45	Иисус Христос	Христианст.	22 (9)	I век новой эры
46	Нектарий Оптинский	православ.	14 (9)	XIX в.
47	Нери Филипп	протестант.	14 (8)	XIX в.
48	Никодим Святогорец	католич.	14 (8)	XVIII в.
49	Никон (Воробьёв)	православ.	14 (8)	XIX в.
50	Никон Оптинский	православ.	14 (8)	XIX в.
51	Нил Постник	православ.	14 (9)	XIX в.
52	Нил Сорский	католич.	14 (9)	XVIII в.
53	Оле Нидал	католич.	14 (8)	XIX в.
54	Фердинанд Шмальц	протестант	14 (9)	XIX в.
55	Сергий Радонежский	православ.	14 (10)	XIV в.
56	Рамбам	католич.	14 (9)	XIX в.
57	Саади	католич.	14 (9)	XIX в.
58	Савонарола Джиро	католич.	14 (9)	XVII в.
59	Серафим Саровский	православие	14 (11)	XVII в.
60	Сисой Великий Авва	православие	14 (10)	XVII в.
61	Сулам Бааль	католич.	14 (8)	XVIII в.
62	Тихон Задонский	католич.	14 (9)	XIX в.
63	Уайт Елена	протестант	13 (9)	Игумения XVIII в.
64	Людвиг Фейербах	протестант	14 (10)	XVIII в.
65	Фрассати Пьер	католич.	14 (9)	XIX в.

Примечание: в графе «потенциал» в скобках указан показатель энергетики способности на момент рождения.

Павел, Лука жили в своё время, но они не имели никакого отношения к тому, что им «приписала» молва.

№ п.п	Проповедники ислама	Религия	Потенциал э.е.	Время жизни
1	аль Бухари	ислам	14 (9)	IX в.
2	Муслим	ислам	13 (8)	IX в.
3	Ибн Маджей	ислам	13 (8)	IX в.
4	Абу Даудом	ислам	13 (8)	IX в.
5	ат-Тирмизи	ислам	14 (9)	IX в.
6	ан-Насаи	ислам	14 (8)	IX в.
7	Аммар ибн Ясир	ислам	13 (8)	IX в.
8	Салман аль Фариси	ислам	13 (9)	IX в.
9	Абу Зарр	ислам	13 (9)	IX в.

10	аль- Кулайни	ислам	14 (11)	VIII в.
11	Ибн Бабавайха ас Садук	ислам	13 (8)	IX в.
12	Мухаммад ат-Туси	ислам	14 (10)	VIII в.
13	ат-Тахави	ислам	13 (9)	IX в.
14	Мухаммад ибн Абдулла	ислам	13 (8)	IX в.
15	Ахмад ибн Ханбья	ислам	14 (11)	IX в.
16	аль-Джувайни	ислам	14 (11)	XI в.

Объёмы №1 и 4 *большой* чакры накапливают энергии от ситуаций в **матрице подсознания** качеств *патриотизма, национализма, шовинизма, милитаризма*. Во 2-ой объём закладывают энергию качества *оптимизм*, чтобы выработать энергию качества *достоинство*. В 3-й объём отдельным индивидам закладывают энергетику *склонности к сексуальному воздержанию* потенциалом 6 – 9 э.е.

Чакры **анаката** – *большая, средняя*. В *среднюю* чакру закладывают всем индивидам качество *интуиция* энергопотенциалом 5 – 8 э.е. *Интуиция* – это связь с Небесными Учителями. Потенциал зависит от **истинной развитости души**.

Низкие души обычно «не слышат» своих Небесных Учителей (потенциал *интуиции* – 5 э.е.), *средние души* начинают «слышать» Небесных Учителей (потенциал 6 -7 э.е.), *высокие души* при *интуиции* 8 э.е. «слышат» Небесных Учителей.

Объёмы №1 и 4 *большой* чакры накапливают энергии качеств *героизм, гордыня, коммуникабельность, неуверенность в себе, самоедство, жертвенность, закомплексованность, фатализм*. В 3-й объём закладывают всем индивидам энергетику способности *к изучению окружающей природы* (5 – 9 э.е.), в том числе *к научной деятельности в биологии, химии* (10 – 15 э.е.).

Во 2-й объём *большой* чакры каждому индивиду на каждое воплощение закладывают энергетику *суицида* потенциалом от 3 до 14 э.е.

- Объясните последние данные подробно.

В зависимости от развитости души человек в каждом воплощении имеет определённый процент выбора жизненной ситуации вне программы.

Низкая (молодая) душа потенциалом от 16 до 18 э.е. - выбор 8 – 11%.

Средняя душа потенциалом от 19 до 25 э.е. – выбор 12 – 15%.

Средняя душа потенциалом от 26 до 32 э.е. - выбор 16 – 18%.

Высокая душа потенциалом от 33 до 38 э.е. - выбор 19 – 22%.

Высокая душа потенциалом 39-40 э.е. - выбор 23 – 24%.

Каждый человек имеет право распоряжаться своей жизнью по своему усмотрению (Закон Мироздания).

В Мироздании все формы развиваются по линейным программам (как души Дьявола) и в выборе ситуаций нет необходимости.

На Земле развитие человека происходит с отклонением от, принятых в Мироздании, правил и Законов. Были приняты программы с выбором и карма. Так как выше представленный Закон распространился на людей, возникла религия. Это – главная причина её появления.

Самоубийство никогда не закладывается в программу в качестве кармы. Человек сам формирует в себе эту *склонность*. Помогают в этом приобретённые его душой в прошлых жизнях качества: *неуверенность в себе, самоедство, жертвенность, закомплексованность, фатализм*.

Выше перечисленные качества формируются из энергий неблагоприятных поступков индивида, накапливаются в 1 и 4-ом объёмах *большой чакры*. Эти накопления можно назвать «*энергией чувства вины*». Когда потенциал «*чувства вины*» достигнет показателя в 9 э.е., начинается рост потенциала *склонности к суициду*. Суицид совершается при показателе потенциала *склонности* 11 – 14 э.е.

Склонность к суициду более всего вероятна среди *низких* душ (около 8% от их количества) и *средних* (около 1%). Если учесть, что 72% человечества – *низкие* души, то цифра будет внушительной.

Почему? *Низкие* души чаще совершают несправедливые поступки, накапливая в *большой чакре* качества, провоцирующие рост *склонности к суициду*; невежественные в большинстве к общественным и религиозным знаниям. **Матрица непосредственно души** ещё только формирует нравственные качества.

Религия оберегает определённый % человечества от действительной *склонности к суициду*:

- православие – 2%;
- католичество – 2%;
- протестантство – 2.3%;
- ислам – 3.5%.

- Душа за содеянный суицид наказывается?

По Закону Мироздания – нет. Не существует карма за поступок. Как Вы уже писали, душа после содеянного отправляется в «коридор самоубийц», расположенный вокруг Земли на расстоянии 400 м в зоне работы Управителей. Ей предварительно отключают память. Находится она там до срока окончания жизни (воплощения) по программе. Затем ей включается память. В течение 10 дней душа «посещает» места прошлой жизни. И приходит на Суд.

- Все религии считают самоубийство «великим грехом»?

Только православие и католичество.

- Существуют сайты, рекламирующие, по сути призывающие, к суициду...

Организаторов подобных действий ждёт очень тяжёлая карма на следующие 4 воплощения. Государство за подобные действия должно наказывать судебным преследованием сроком до 20 лет строгого режима.

- Кто стоит за созданием гимна самоубийц «Мрачное воскресение»?
Сатана. Создатель гимна Режé Шереш – душа Сатаны.

Чакры вишудха – *большая, маленькая*. В маленькую чакру закладывают энергетику способности к *техническому изобретательству в машиностроении, авиастроении, судостроении, строительстве*. Потенциал закладываемой энергетики от 8 до 30 э.е.

№ п.п	Имя учёного	Потенц. э.е.	№ п.п	Имя учёного	Потенц. э. е.
1	Пифагор	29 (14)	31	Альберт Эйнштейн	30 (14)
2	Аристотель	30 (14)	32	Готтлиб Даймер	28 (14)
3	Леонардо да Винчи	32 (15)	33	Карл Бенц	30 (13)
4	Галилео Галилей	30 (14)	34	Рудольф Дизель	28 (14)
5	Михайло Ломоносов	29 (13)	35	Александр Можайский	29 (14)
6	Исаак Ньютон	28 (13)	36	Эдуард Циолковский	30 (14)
7	Граф де Сен Жермен	29 (13)	37	Николай Жуковский	30 (13)
8	Андре-Мари Ампер	29 (13)	38	Лев Ландау	30(14)
9	Майкл Фарадей	29 (13)	39	Пётр Капица	29 (14)
10	Джеймс Кларк Максвелл	28 (14)	40	Игорь Тамм	30 (14)
11	Иван Ползунов	29 (14)	41	Андрей Сахаров	29 (13)
12	Иван Кулибин	30 (14)	42	Александр Столетов	30 (14)
13	Джозеф Генри	28 (13)	43	Владимир Зворыкин	30 (13)
14	Томас Эдисон	30(14)	44	Павел Черенков	30 (14)
15	Генрих Герц	29 (14)	45	Николай Басов	30(14)
16	Жозеф Мари Жаккар	29 (13)	46	Александр Прохоров	30 (13)
17	Оливер Эванс	29 (13)	47	Леонид Канторович	30 (14)
18	Александр Попов	28 (13)	48	Игорь Курчатов	30 (14)
19	Гульельмо Маркони	24 (14)	49	Андрей Туполев	30 (13)
20	Павел Яблочков	28 (14)	50	Евгений Касперский	30 (14)
21	Александр Лодыгин	29 (14)	51	Жорес Алфёров	30 (14)
22	Пётр Титов (самоучка)	30 (14)	52	Никола Тесла	30 (13)
23	Ефим Мирон Черепановы	29(14)	53	Чарльз Ноннер	28 (12)
24	Генри Модсли	29 (13)	54	Виктор Новичков	30 (12)
25	Георг Стефенсон	29 (14)	55	Сергей Королёв	30 (14)
26	Вильгельм Рентген	29 (14)	56	Виталий Гинзбург	30 (14)
27	Хедрик Антон Лоренц	29 (14)	57	Константин Новосёлов	30 (13)
28	Эрнест Резерфорд	30(14)	58	Андрей Гейм	29 (13)
29	Макс Планк	29 (14)	59	Алексей Шатихин	29 (13)
30	Нильс Бор	30 (13)	60	Диденкулова Ирина	28 (14)

Примечание: имена учёных выбраны Иерархом 34-го Уровня БИ. В скобках потенциал способности к техническому изобретательству дан на момент рождения, цифры без скобок – наивысший потенциал достижения.

Леонардо да Винчи – единственный на всё человечество имел энергопотенциал способности к техническому изобретательству на момент рождения 15 э.е., к концу жизни – 32 э.е. Если все изобретения, которые успел сделать Леонардо да Винчи, принять за 100%, то 30% из них известны потомкам, 30% приписаны другим учёным древности, остальное – утеряно. По мнению Иерарха, дошедшее до нас наследие Леонардо да Винчи плохо изучено, третья часть его нужна нашим современникам.

Последние две фамилии, Алексей Шатихин и Ирина Диденкулова – совсем молодые российские учёные.

Объёмы 1 и 4 большой чакры накапливают энергии качеств *рассудительность, принципиальность, аналитичность, чувство юмора, дотошность, «не я, так кто же?»*.

Во 2-й объём большой чакры закладывают энергетику способности индивида к *профессиям или ремёслам*, которые украшают быт людей, делают жизнь более комфортной, удобной и красивой. Это могут быть *ювелирное и швейное дело, кулинария, парикмахерское и кузнечное дело*. И масса других, перечислить которые невозможно из-за многообразия народов, их мест проживания, жизненного уклада. Показатель закладываемой энергетики от 4 до 12 э.е.

В 3-й объём закладывают всем индивидам энергетику способности к *медицинским знаниям и оказанию 1-ой помощи в случае необходимости* (6 – 14 э.е.). Выдающиеся врачи имели на момент рождения энергетику 11 э.е.

Чакры **аджна** – *большая, маленькая*. В маленькую чакру отдельным индивидам закладывают энергетику способностей к *музыке (сочинительству или исполнению, или обоих вместе)*. Существует целый спектр потенциала закладываемых способностей, учитывающий характер исполнения, сочинительства и других нюансов. Потенциал способности от 5 до 14 э.е.

Объёмы 1 и 4 большой чакры накапливают энергии качеств от ситуаций программы *предприимчивости, неутомимости, апломба*. В 3-й объём каждому индивиду закладывают энергетику *личного отношения его в жизни общества* (5 – 10 э.е.). Потенциал зависит от развитости души. Чем выше душа, тем *активнее жизненная позиция*.

Во 2-ой объём всем индивидам закладывают энергетику способности к *знаниям истории (6 – 15 э.е.), философии (9 -15 э.е.), археологии (10 – 15 э.е.)*. Историю своего народа, страны должны знать все индивиды.

№	Философы	№	Философы
<i>Представлены личности с самым высоким показателем энергет. – 15 э.е.</i>			
1.	Парменид	19.	Мишель Фуко
2.	Сократ	20.	Хосе Ортега-и-Гассет
3.	Аристотель	21.	Карл Ясперс
4.	Платон	22.	Жан Жак Руссо
5.	Диоген	23.	Сунь-Цзы
6.	Марк Аврелий	24.	Николай Кузанский
7.	Фома Аквинский	25.	Томмазо Кампанелла
8.	Леонардо да Винчи	26.	Фридрих Гегель
9.	Артур Шопенгауэр	27.	Людвиг Фейербах
10.	Фридрих Ницше	28.	Владимир Соловьёв
11.	Жан-Поль Сартр	29.	Николай Бердяев
12.	Морис Мерло-Понте	30.	Зигмунд Фрейд
13.	Иммануэль Кант	31.	Бухар Жырау
14.	Бенедикт Спиноза	32.	Абай Кунарбаев
15.	Джон Локк	33.	Дэвид Юм
16.	Лао-Цзы	34.	Бертран Рассел
17.	Вильгельм Лейбниц	35.	Альбер Камю
18.	Абу Хамад аль-Газали	36.	Освальд Шпенгер

№ п.п	Археологи	№ п.п	Археологи
<i>Представлены личности с самым высоким достижением – 15 э.е.</i>			
1	Александр Вельтман	9	Виталий Зубарь
2	Александр Голубцов	10	Генрих Шлиман
3	Александр Котляревский	11	Георгий Филимонов
4	Алексей Викторов	12	Говард Картер
5	Алексей Уваров	13	Дмитрий Поленов
6	Борис Рыбаков	14	Дмитрий Самоквасов
7	Валентин Даниленко	15	Сигурд Шмидт
8	Василий Каховский	16	Раймонд Артур Дарт

№ п.п	Историки	№ п.п	Историки
<i>Личности с самым высоким показателем достижения в науке – 15 э.е.</i>			
1	Геродот	11	Николай Карамзин
2	Клитарх	12	Василий Ключевский
3	Страбон	13	Николай Костомаров
4	Корнелий Тацит	14	Дмитрий Мережковский
5	Антуан Прево	15	Павел Милюков
6	Аллами Абу-л Фазл	16	Сергей Платонов
7	Френсис Бэкон	17	Василий Татищев

8	Иоганн Винкельман	18	Гаджи Ширвани
9	Иоганн Гердер	19	Савва Ямщиков
10	Шарль Дюкло	20	Геродиан

- В современном мире в последнее время наметилась тенденция в исправлении, переделке исторических фактов в угоду политических амбиций? Чем это вызвано? Есть ли у Вас статистика этой «болезни» по странам мира?

Попыткой Сатаны захватить Землю.

Страны с *этой «болезнью»* (согласно занимаемому месту): Украина, Латвия, Польша, Болгария, Великобритания, Афганистан, США, Эстония, Литва, Сальвадор, Катар.

Страны с *низким знанием своей истории*: Австрия, Великобритания, США, Италия.

Страны с *высоким знанием своей истории*: Россия, Казахстан, Литва, Польша, Германия, Греция, Турция, Япония, Северная Корея, Израиль.

Каузальная оболочка

Каузальная оболочка управляет и контролирует **физическую, эфирную, астральную и ментальную** оболочки, так как в ней располагаются записи всех программ индивида.

Материал этой оболочки (энергопотенциал 0.0006 э.е.) - особый. Его Управитель получает из Духовных Сфер и начинает собирать после рождения ребенка в течение 3-х лет (срок формирования для всех индивидов одинаков).

Конфигурация – кольцо в виде «мяча регби». Расположено перпендикулярно «столбу» других оболочек на уровне печени. Бóльший диаметр от одной ветви **астральной** оболочки до другой ветви (примерно ширина физического тела в указанном месте). Ширина - 4 см. Диаметр трубы оболочки - 4×10^{-8} мм. В местах пересечения с другими оболочками располагаются клапаны «вход», «выход».

Каузальную оболочку называют оболочкой действия. Все поступки человека, его действия контролируются этой оболочкой. В ней заложено время включения инстинкта, деятельности, желания. Например, программируются сроки младенчества, детства, юности, старости или пора любви, вступление в брак, учеба, трудовая деятельность.

Каузальную оболочку можно сравнить с компьютером, имеющим пульт управления, в программу которого заложены требуемые знания о данном индивиде. Все несоответствия поступков человека, влекущие нарабатывание последующей кармы, записываются в данную оболочку. В ней «хранится» карма, пока не будет отработана полностью. Но так как человек постоянно делает не так, как требуется, то одна карма уходит, другая приходит.

Для этого внутреннее пространство трубы имеет 6 объёмов, которые общаются между собой. Каждая оболочка соединена со своим объёмом, **астральная** – с 2-мя с обеих сторон. В каждом объёме расположены сложнейшие механизмы-компьютеры с общей программой в **эфирном** объёме, программой кармы («плёнка жизни») в **ментальном** объёме, программой «возраста» - в **астральном** объёме.

Эфирный объём с общей программой обеспечивает работу **матрицы подсознания**. Объём №5, находящийся рядом с ним, связывает **матрицу подсознания** с объёмом «сознания» (отдел 7) в *правом полушарии главного мозга* через *промежуточный мозг* связью Z.

Благодаря такому устройству осуществляется свободная энергетическая связь **подматрицы подсознания** и чакр всех оболочек индивида.

8-й Уровень программы

Конструктивно тонкие структуры не изменились. Изменилась энергетическая нагрузка в чакрах: возросла энергетика, закладываемая в *маленькие* чакры и во 2-й и 3-й объёмы *больших* чакр. Изменилось в некоторых из них назначение закладываемой энергетике.

- По каким показателям душа переходила на 8-й Уровень развития программы? Этот процесс автоматический?

Немногим более 200 лет назад души, достигшие **истинной развитости** в 27 э.е. в Системе Бога (3 445 445) и -19 э.е. в Системе Дьявола, стали переходить на 8-й Уровень развития. В настоящее время примерно 34 544 324 души на Земле развиваются по 8-му Уровню программ.

По показателю, **истинной развитости души**, процесс автоматический.

Часть душ с **истинной развитостью души** 26 э.е. на 8-й Уровень развития программы перевели «вручную» на основании будущих жизненных программ.

От автора: *напоминаю читателям, что в **большую** чакру на момент воплощения закладывают всем индивидам (во 2-й и 3-й объёмы) энергетiku какой-то способности или склонности, или качества, не наработанного душой, но необходимого для выработки качеств по программе. Другие два объёма накапливают энергию от ситуаций программы, выработанных **матрицей подсознания**. Один объём накапливает положительную энергию, второй – отрицательную.*

*После Суда отрицательные накопления энергий из **больших** чакр изымаются «плазмоидами», и душа уходит в Антипод.*

*Перед началом работы программы энергии, заложенные на воплощение, из **средних и больших** чакр «уходят» в **матрицу подсознания**, где к концу жизни вырабатываются.*

*В **маленькую** чакру отдельным индивидам закладывают энергетiku какой-то способности. Её энергетика сохраняется в течение воплощения без изменения. В момент смерти изымается Сутью. **Маленькие** чакры работают только у тех индивидов, которым закладывается энергетика определённой способности по программе. У большинства индивидов они закрыты. Возможна закладка энергетике другой способности в «закрытые» чакры, об этом будет сказано ниже.*

Физическая оболочка

Чакры **муладхара** – большая, средняя (2 узла) – ступни ног.

Чакры **свахистана** – большая, маленькая (1 узел) – район половых органов.

Чакры **манипура** – большая, средняя, маленькая (1 узел) – между печенью и половыми органами.

Чакры **анакхата** – *большая, маленькая* (1 узел) – район сердца.

Чакры **аджна** – *большая, маленькая* (1 узел) – верх черепной коробки.

- Есть способности женские и мужские, поэтому должна закладываться соответствующая энергетика в какие-то чакры отдельно мужчинам и женщинам?

Да. Отдельно мужчинам и женщинам закладывается соответствующая энергетика только в чакры **физической и эфирной** оболочек.

Чакры **муладхара** – *большая, средняя*. В *среднюю* чакру закладывается энергетика *сексуальных возможностей* от (- 4) до (-17) э.е. Показатель закладываемой энергетика зависит от кармы души.

Во 2-й объём *большой* чакры всем индивидам закладывают энергетику *выносливости* физического тела при *длительном движении* (-3) – (-10) э.е.

В объём №3 *большой* чакры закладывают энергетику способности всех индивидов к *физическому труду* от (- 4) до (- 9) э.е. Для женщин показатель – (-4) – (- 6) э.е., для мужчин (-7) – (- 9) э.е. Бывают исключения в сторону увеличения для женщин, уменьшения – для мужчин в зависимости от кармы.

Примечание: *как и при развитии души по 7-му Уровню программы, 1-й и 4-й объёмы больших чакр накапливают положительные и отрицательные энергии тех же качеств. При достижении нормативного объёма энергии «уходят» в матрицу качеств.*

Чакры **свахистана** – *большая, маленькая*. В *маленькую* чакру отдельным индивидам закладывают энергетику *ухаживания за физическим телом* от (- 3) до (- 8) э.е. У большинства индивидов эта чакра не активирована (пустая).

В объём №2 *большой* чакры закладывают энергетику *физического здоровья*. Для женских индивидов показатель – от (-13) до (-19) э.е., для **мужчин** – от (-15) до (-19) э.е. Роста крайнего показателя не бывает. Снижение показателя происходит в зависимости от возраста и от отношения индивида к самому себе. Карма здесь не применяется.

В объём №3 *большой* чакры закладывают энергетику способности к *деторождению*. **Женщинам** – от (-3) до (- 9) э.е., **мужчинам** – от (-4) до (-11) э.е. Показатель зависит от кармы и **истинной развитости души**.

Чакры **манипура** – *большая, средняя, маленькая*. В *маленькую* чакру закладывают отдельным индивидам энергетику способности к *государственной, административной и политической деятельности, дипломатической службе, изучению языков* (10 – 19 э.е.).

От автора: *по моей просьбе Иерарх разрешил дать таблицу с американскими политическими и государственными деятелями, дипломатами для сравнения с такими же деятелями современной России.*

№ п.п	Правительство России Дипломаты	Потенц. э.е.	№ п.п	Правительство России Дипломаты	Потенц. э.е.
1	Дмитрий Медведев	18	39	Юлий Воронцов	19
2	Игорь Шувалов	18	40	Сергей Рябков	18
3	Ольга Голодец	17	41	Александр Суриков	18
5	Дмитрий Козак	18	43	Александр Яковенко	19
6	Виталий Мутко	16	44	Владимир Гринин	19
7	Сергей Приходько	18	45	Михаил Ванин	19
8	Дмитрий Рогозин	18	46	Юрий Корчагин	19
9	Юрий Трутнев	18	47	Сергей Разов	18
10	Александр Хлопонин	14	48	Александр Шульгин	19
11	Михаил Абызов	18	49	Сергеев Андреев	19
12	Ольга Васильева	18	50	Олег Белоус	19
13	Александр Галушка	18	51	Александр Лукашин	18
14	Сергей Донской	18	52	Алексей Мешков	19
15	Павел Колобков	10	53	Александр Змеевский	19
16	Владимир Колокольцев	18	54	Виктор Татаринцев	19
17	Александр Коновалов	18	55	Виктор Коронелли	19
18	Лев Кузнецов	18	56	Сергей Акопов	19
19	Сергей Лавров	19	57	Владимир Заемский	19
20	Денис Мантуров	18	58	Георгий Мамедов	19
21	Владимир Мединский	10	59	Михаил Камынин	19
22	Михаил Мень	18	60	Сергей Кисляк	19
23	Николай Никифоров	18	61	Игорь Антонов	19
24	Александр Новак	19	62	Андрей Аветисян	18
25	Максим Орешкин	18	63	Сергей Яковлев	18
26	Владимир Пучков	19	64	Александр Кадакин	18
27	Антон Силуанов	19	65	Илья Моргунов	17
28	Вероника Скворцова	19	66	Леван Джагарян	18
29	Максим Соколов	19	67	Сергей Козлов	18
30	Александр Ткачёв	19	68	Михаил Бочарников	18
31	Максин Топилин	19	69	Владимир Титоренко	18
32	Сергей Шойгу	19	70	Александр Тимонин	18
33	Владимир Ивановский	19	71	Константин Внуков	18
34	Евгений Афанасьев	18	72	Александр Засыпин	18
35	Василий Небензя	19	73	Андрей Андреев	18
36	Виталий Чуркин	19	74	Олег Озеров	19
37	Пётр Ильичёв	19	75	Андрей Рожков	18
38	Андрей Денисов	19	76	Азамат Кульмухаметов	19
			77	Евгений Примаков	19

№ п.п.	Государственные деятели США	Потенц. э.е.	№ п.п.	Государственные деятели США	Потенц. э.е.
Государственные и политические деятели					
1	Генри Киссинджер	19	14	Мадлен Олбрайт	18
2	Збигнев Бжезинский	18	15	Билл Ричардсон	18
3	Джимми Картер	12	16	Билл Клинтон	11
4	Ричард Никсон	11	17	Хилари Клинтон	10
5	Джон Кеннеди	11	18	Саманта Пауэр	10
6	Бен Бернанке	18	19	Никки Хейли	11
7	Генри Лодж	18	20	Барак Обама	11
8	Эдлай Стивенсон	11	21	Джозеф Байден	11
9	Дж. Буш-старший	10	22	Кондолиза Райс	18
10	Дж. Буш-младший	11	23	Дональд Трамп	11
11	Дэниэл Мойнихен	11	24	Джеймс Бьюкенен	18
12	Джин Киркпатрик	11	25	Рекс Тиллерсон	13
13	Ричард Холбрук	11	26	Пэнс	11
Дипломаты					
1	Джеймс Бьюкенен	19	6	Джон Байерли	17
2	Джон Клай	19	7	Майкл Макфол	18
3	Джорж Даллас	18	8	Джон Теффт	18
4	Саймон Кэмерон	19	9	Джон Хантсман	18
5	Эндрю Кертин	19	10	Курт Уолкер	10

От автора: первые 5 дипломатов – 19 – 20 век. Следующие 4 – послы США в России.

В среднюю чакру закладывают энергетику качества (у автора его нет в перечне), которое, как катализатор, должно помочь выработать, нужные для исполнения программы, деловые качества *компетентность, скрупулёзность, тщательность, дотошность.*

Во 2-й объём *большой* чакры закладывают всем индивидам энергетику способностей к *вокалу* потенциалом от 5 до 16 э.е.

- Могли бы мы с Вами составить рейтинг выдающихся вокалистов на основании моего выбора персонажей?

№	Вокалист	№	Вокалист
С наивысшим показателем способности к вокалу 16 э.е.			
1	Энрико Карузо	2	Марио дель Монако
3	Дмитрий Хворостовский		
С показателем способности к вокалу 15 э.е.			
1	Марио Ланца	2	Муслим Магомаев
С показателем способности к вокалу 14 э.е.			
1	Фёдор Шаляпин	6	Тамара Гвердцители

2	Пласидо Доминго	7	Мария Калласс
3	Галина Вишневская	8	Лучано Паваротти
4	Ирина Архипова	9	Алла Пугачёва
5	Сергей Пенкин	10	Николай Басков
<i>С показателем способности к вокалу 13 э.е.</i>			
1	Сергей Лемешев	11	Ренат Ибрагимов
2	Хосе Каррерас	12	Тина Тёрнер
3	Монсеррат Кабалье	13	Александр Градский
4	Тамара Синявская	14	Глеб Матвейчук
5	Иосиф Кобзон	15	Фредди Меркьюри
6	Майкл Джексон	16	Анна Герман
7	Элвис Пресли	17	Анна Нетребко
8	Лариса Долина	18	Валерий Меладзе
9	Лев Лещенко	19	София Ротару
10	Людмила Гурченко	20	Людмила Зыкина
<i>С показателем способности к вокалу 12 э.е.</i>			
1	Валерий Леонтьев	5	Майкл Джонсон
2	Эдита Пьеха	6	Джон Леннон
3	Валентина Толкунова	7	Евгений Дятлов
4	Леонид Агутин	8	Дима Белан

За всю историю существования человечества жили 8 вокалистов с энергопотенциалом способности к пению 16 э.е. Показатель способности зависит от программы.

В 3-й объём *большой* чакры закладывают всем индивидам энергетику склонности к лидерству, успеху, славе, власти (от 5 до 9 э.е.). Показатель склонности зависит от кармы.

Чакры **анахата** – *большая, маленькая*. В *маленькую* чакру закладывают энергетику склонности отдельных индивидов к *жертвенной жизни, подвигу* (от 8 до 14 э.е.).

№ п.п	Личности, совершившие подвиг	№ п.п	Личности, совершившие подвиг
<i>Наивысший показатель склонности к подвигу 14 э.е.</i>			
1	Иисус Христос	15	Алия Молдагурова
2	Иван Сусанин	16	Шарваш Карапетян
3	Дмитрий Карбышев	17	Дмитрий Воробьёв
4	Александр Матросов	18	Олег Табаков
5	Николай Гастелло	19	Валентин Падалка
6	Виктор Талалихин	20	Вадим Байкулов
7	Константин Заслонов	21	Виктор Романов
8	Матвей Кузьмин	22	Олег Пешков

9	Зоя Космодемьянская	23	Александр Прохоренко
10	Зина Портнова	24	Надежда Курченко
11	Ульяна Громова	25	Нирья Бганот
12	Любовь Шевцова	26	Виктория Зильберштейн
13	Сергей Тюленин	27	Шейла Фредерик
14	Маншук Маметова	28	Ницан Рабинович
30	Магомет Нурбагандов	29	Дмитрий Разумовский
Показатель склонности к подвигу 13 э.е.			
1	Сергий Радонежский	3	Мор Леви
2	Александр Герман	4	Мать Тереза
Показатель склонности к подвигу 12 э.е.			
1	Серафим Саровский	2	Андрей Корзун

От автора: список представителей таблицы составлялся на основании предложения автора, чьё детство и юность прошли сразу после окончания ВОВ. В то время имена многих из них были у всех «на слуху».

В те времена, как и сейчас, мнения некоторых представителей общества не совпадали с мнением большинства. Например, роман А. Фадеева «Молодая гвардия» подвергался неоднократно резкой критике «патриотов», что повлекло ранний уход из жизни писателя. А сколько «грязи» вылило ими на память Зои Космодемьянской.

На всё высокое и доброе, творимое людьми, находятся злопыхатели, подвергающие сомнению и осуждению. Этому нельзя удивляться, так как 72% душ человечества – низкие.

В списке по предложению Иерарха 34-го УБИ представлены стюардессы, участники антитеррористических действий в Чечне, Сирии.

Во 2-й объём большой чакры всем индивидам закладывают энергетику способности к работе на земле (возделывание её, выращивание и уход представителей флоры и фауны). Потенциал от 3 до 9 э.е.

В 3-й объём всем индивидам закладывают энергетику качества изобретательность для проявления в повседневной жизни (от 4 до 9 э.е.).

Примечание: в **большие** чакры, как уже не раз сказано выше, закладывается энергетика способностей, склонности, какого-то качества всем индивидам на момент воплощения с минимальным потенциалом. Этот потенциал в зависимости от усилий души может расти до максимального.

От чего зависит «тяга» к росту? Не от программы, не от кармы, не от развитости души, а от «одухотворённой Божьей частицы», которая отличает каждую душу. Назовём её «индивидуальностью души». Речь идёт о «генном коде».

Чакра **аджна** – *большая, маленькая*. В *маленькую* чакру закладывают энергетику *психической энергии* потенциалом от 5 до 9 э.е. только индивидам с *высокой* душой (с **истинной развитостью 34 – 39 э.е.**).

- У меня заложена такая энергия?

Нет. На момент воплощения **истинная развитость** Вашей души составляла 33 э.е. Вы получите её в следующем воплощении.

- Во 2-ой книге «Строение земных форм» из последней серии я давала Информацию о психической энергии (стр.68). Следует внести изменения?

Следует. Новая Информация:

- энергетика **п.э.** закладывается в *маленькую* чакру **аджна**;
 - **психическая энергия (п.э.)** закладывается только *высоким* душам. У остальных душ *маленькая* чакра закрыта;
 - отсутствие **п.э.** не связано с кармой или программой;
 - душам с **истинной развитостью 34 э.е.** закладывают энергетику **п.э.** потенциалом 5 э.е. Повышение **истинной развитости** души на 1 э.е. вызывает увеличение потенциала **п.э.** на 1 э.е.;
 - если душа – *высокая*, она уже сделала выбор в Систему Бога;
 - алгоритм действия **п.э.** в книге 2 представлен правильно;
 - *высокие* души содержат в *больших* чакрах отрицательные накопления.
- К переходу души в энергетический мир (**истинная развитость** при этом должна быть 40 э.е.) душа должна от них освободиться, чему способствует **п.э.**;
- **п.э.** не связана с энергетикой заложенных способностей;
 - **п.э.** не активизирует «серое» вещество *физического мозга*.

Во 2-й объём *большой* чакры закладывают энергетику *психического состояния* каждого индивида на данное воплощение с учётом кармы (от 4 до 11 э.е.).

Основная масса людей рождается с показателем энергетики 10-11 э.е. (в течение жизни он не меняется), то есть, без угрозы *психического заболевания*. Психических отклонений – множество, поэтому разделите их на группы:

- фобии – 8 э.е.;
- шизофрения – 4-5 э.е.;
- психозы – 6-7 э.е.;
- депрессии – 8-9 э.е.;
- дебилизм – 6-9 э.е.;
- лунатизм – 6-9 э.е.

Показатель «*лунатика*», перемещающегося по крышам – 9 э.е.

Заложенные *психические заболевания* не подлежат излечению. Сроки проявления – непредсказуемы человеком. Экстрасенс не может владеть Информацией о *психических заболеваниях*.

В 3-й объём *большой* чакры закладывают каждому индивиду энергетику *коммуникабельности в обществе* (от 4 до 9 э.е.). У индивидов со склонностью *недружелюбия* показатель энергетики составляет 4-5 э.е. Заложенный показатель зависит от программы, не меняется в течение жизни.

Эфирная оболочка

Чакры **свахистана** – *большая, средняя* (1 узел) – район половых органов.

Чакры **манипура** – *большая, средняя, маленькая* (1 узел) – между печенью и половыми органами.

Чакры **анахата** – *большая, средняя* (1 узел) – район сердца.

Чакры **вишудха** – *большая, средняя* (1 узел) – углубление горла.

Чакры **свахистана** – *большая, средняя*. В *среднюю* чакру всем индивидам закладывают энергетику *физической силы*: женщинам (- 4) – (- 8) э.е.; мужчинам (- 5) – (- 12) э.е. На показатель энергетики влияет только программа.

Во 2-ой объём *большой* чакры закладывают энергетику *координации физического тела* потенциалом (-5) – (- 9) э.е. в зависимости от кармы. У большинства индивидов этот показатель (- 9) э.е.

В 3-й объём *большой* чакры закладывают всем индивидам энергетику способности к *взаимопомощи в коллективе, обществе* (от (- 4) до (- 9) э.е.).

- По моему мнению, современным детям перестали закладывать эту энергетику или закладывают низкий показатель. Так ли это?

Так. Общества, в которых им предстоит жить, станут роботоподобными, которые не будут нуждаться во взаимопомощи. Они будут менее эмоциональными, в Вашем понимании «чёрствыми», но такова программа 9-го Уровня развития души.

В 4-й объём *большой* чакры закладывают всем индивидам энергетику склонности к *иждивенчеству* от (-5) до (-11) э.е. По понятию Высших Учителей, возраст индивида до 17 лет – *иждивенческий*, показатель энергетики при этом (-5) – (- 6) э.е. Показатель качества *иждивенчество* от (-7) до (-11) э.е. закладывается по карме.

Чакры **манипура** – *маленькая, средняя, большая*. В *маленькую* чакру закладывают отдельным индивидам (у остальных она будет закрыта) энергетику способности к *воспитательной и преподавательской работе* (от 6 до 14 э.е.). На момент воплощения показатель составляет 6-7 э.е. В продолжении жизни усилиями индивида он может и должен расти, но не выше 14 э.е.

"Мы играем с детьми краплеными картами; слабости детского возраста бьем тузами достоинств взрослых. Шулеры, мы так подтасовываем карты, чтобы самому плохому в детях противопоставить то, что в нас хорошо и ценно". Я. Корчак

Эпиграф от Иерарха 34-го Уровня БИ.

От автора: мы примеряем детей на себя, чего делать нельзя.

№	Выдающиеся педагоги	Потенц. э.е.	№	Выдающиеся педагоги	Потенц. э.е.
1	Николай Пирогов	14 (7)	9	Василий Сухомлинский	14 (7)
2	Рудольф Штайнер	14 (7)	10	Шалва Амонашвили	14 (7)
3	Антон Макаренко	14 (7)	11	Константин Москаленко	14 (6)
4	Мария Монтессори	14 (6)	12	Виктор Шаталов	14 (7)
5	Генрих Шаллерман	14 (7)	13	Софья Лысенкова	14 (7)
6	Януш Корчак	14 (7)	14	Карл Роджерс	14 (6)
7	Роже Кузине	14 (7)	15	Алис Миллер	14 (7)
8	Александр Нилл	14 (6)	16	Валерий Гербутов	14 (7)
Победители конкурса «Учитель года»					
1	Олег Парамонов	14 (7)	6	Андрей Гарифзянов	14 (7)
2	Екатерина Филиппова	14 (7)	7	Александр Демахин	14 (6)
3	Владимир Ильин	14 (7)	8	Вита Кириченко	14 (7)
4	Алексей Крылов	14 (6)	9	Сергей Кочережко	14 (7)
5	Анна Мохед	14 (7)	10	Александр Шагалов	14 (7)

Примечание: из интернета Иерархом 34-го УБИ выбраны имена педагогов, достигших наивысший потенциал проявленной способности 14 э.е. В скобках указан потенциал заложенной способности на момент воплощения.

В среднюю чакру закладывают всем индивидам энергетику склонности к *физической аккуратности* потенциалом 4 – 9 э.е. Показатель зависит от **развитости души**: чем выше энергопотенциал души, тем больше энергий этого качества у неё накоплено в **матрице**.

Во 2-й объём *большой* чакры закладывают энергетику качества *чувство долга* для выработки **матрицей подсознания** качеств *непоколебимость, бескомпромиссность, сдержанность*

В 3-й объём *большой* чакры закладывают энергетику способности **мужским индивидам** к *военной службе* (от 5 до 14 э.е.). Каждый мужской индивид Земли должен исполнить воинский долг. **Женским индивидам** закладывают энергетику способности к оказанию *медицинской помощи в объёме «первой помощи»* (от 3 до 9 э.е.).

Мужчины, выполнившие сознательно *свой воинский долг*, достигают показатель энергетики способности 10 э.е. Если показатель достигнет 11-14 э.е., они, как правило, предпочитают связать свою дальнейшую жизнь с *воен-*

ной службой. **Женщины**, развившие энергетику способности к оказанию медицинской помощи в 8-9 э.е., выбирают профессию медика.

Выбор в обоих случаях – «индивидуальность души» («генный» код души).

Чакры **анахата** – большая, средняя. В среднюю чакру закладывают энергетику качества *толерантность, эмпатия* для выработки в **матрице подсознания** качеств *отзывчивость, внимательность, справедливость*.

Во 2-й объём *большой* чакры закладывают всем индивидам энергетику способности к *изобразительному искусству* (от 4 до 14 э.е.). На момент воплощения закладывается энергетика 4 – 9 э.е. При заложенном показателе 7 э.е. и выше индивид *может стать* художником.

За всю историю человечества жили 7 художников, достигших своим творчеством показателя энергетики способности 14 э.е. В таблице нет только одного имени древнего скульптора, которое не известно. Его творения приписаны другим авторам, упоминания которых нет в этой таблице.

№	Художник или скульптор	№	Художник или скульптор
<i>Наивысший показатель достижения в изобразительном искусстве 14 э.е.</i>			
1	Мирон	4	Франциско Гойя
2	Леонардо да Винчи	5	Пабло Пикассо
3	Тициан	6	Илья Глазунов
<i>Показатель достижения в изобразительном искусстве 13 э.е.</i>			
1	Микеланджело	12	Иван Айвазовский
2	Рафаэль	13	Виктор Васнецов
3	Фидий	14	Василий Суриков
4	Клод Моне	15	Йинка Шонибаре
5	Огюст Роден	16	Исаак Левитан
6	Ван Рейн Рембрандт	17	Илья Репин
7	Джорджоне	18	Николай Рерих
8	Перуджино	19	Архип Куинджи
9	Микеланджело да Караваджо	20	Иван Шишкин
10	Николо Салви	21	Андреа Вероккьо
11	Пьетро Браччи	22	Евгений Вучетич
<i>Показатель достижения в изобразительном искусстве 12 э.е.</i>			
1	Сальвадор Дали	17	Василий Перов
2	Винсент Ван Гог	18	Эдуард Мане
3	Василий Поленов	19	Александр Иванов
4	Фрэнсис Бэкон	20	Карл Брюллов
5	Маркус Люперц	21	Орест Кипренский
6	Марк Шагал	22	Алексей Венецианов
7	Поль Сезанн	23	Диего Веласкес
8	Эжен Делакруа	24	Эль Греко
9	Питер Рубенс	25	Сандро Боттичелли

10	Огюст Ренуар	26	Владимир Боровиковский
11	Борис Кустодиев	27	Алексей Саврасов
12	Анри Матисс	28	Жан Батист Пигалль
13	Валентин Серов	29	Джакомо Манцу
14	Михаил Нестеров	30	Александр Опекушин
15	Поль Гоген	31	Вера Мухина
16	Иван Крамской	32	Михаил Аникушин
34	Мазаччо	33	Марк Антокольский
<i>Показатель достижения в изобразительном искусстве 11 э.е.</i>			
1	Андрей Рублёв	8	Владимир Маковский
2	Диего Равера	9	Николай Ге
3	Виктор Вазарели	10	Антонис Ван Дейк
4	Кузьма Петров-Водкин	11	Александр Бенца
5	Константин Коровин	12	Константин Юон
6	Михаил Врубель	13	Эрнст Неизвестный
7	Дмитрий Пименов	14	Михаил Шемякин

Примечание: имена художников и скульпторов выбраны Иерархом. Дополнительно Им даны для ознакомления показатели таланта художников Михаила Церетели – 8 э.е., Малевича – 9 э.е. Иерархом отмечена несопоставимость «мании величия» и таланта современных художников Дмитрия Врубеля (7 э.е.), Владимира Жукова (8 э.е.), Мариш Сумниной (4 э.е.) и фотографа Игоря Мухина (7 э.е.).

В 3-й объём *большой* чакры отдельным индивидам закладывают энергетику качества *бескорыстие* (9 э.е.), чтобы выработать **матрицей подсознания** качества *тщательность, альтруизм*. Этот объём не бывает пустым: применяется 3 варианта качеств, которые зависят от программы.

Чакры **вишудха** – *большая, средняя*. В *среднюю* чакру закладывают всем индивидам энергетику качества (его нет в перечне автора), чтобы выработать по программе **матрицей подсознания** энергии качеств *чистые помыслы, уступчивость, галантность*.

Во 2-й объём *большой* чакры отдельным индивидам закладывают энергетику качества *умение подать себя*, чтобы выработать **матрицей подсознания** по программе энергетику качеств *компетентность, практичность, расчётливость*.

Вариантов может быть 4. 1-й – рассмотрели. 3-й вариант – качество *оптимизм*, чтобы выработать по программе энергетику качеств *хвастовство, бахвальство*. Для 2-го и 4-го вариантов нет у автора данных.

В 3-й объём *большой* чакры закладывают всем индивидам энергетику склонности к созданию *комфортных условий существования (физического порядка в месте нахождения)*. Закладываемый потенциал от 4 до 9 э.е.

Астральная оболочка

Конструкция оболочки по отношению к 7 Уровню развития души не изменилась, расположение и конструкция чакр тоже.

Чакры **манипура** – *большая, маленькая* (1 узел).

Чакры **анахата** – *большая, средняя* (1 узел).

Чакры **вишудха** – *большая, маленькая* (1 узел).

Чакры **аджна** – *большая, маленькая* (1 узел).

Чакры **манипура** – *большая, маленькая*. В маленькую чакру закладывают отдельным индивидам энергетику способности к *юриспруденции, изучению языков*. Потенциал закладываемой энергетики от 6 до 14 э.е.

№ п.п	Юристы	Потенц. э.е.	№ п.п	Юристы	Потенц. э.е.
1	Марк Тулий Цицерон	16 (11)	31	Томас Мезеро	13 (9)
2	Гуго Гроцкий	14 (10)	32	Стейси Гарднер	14 (10)
3	Яков Шаховский	13 (10)	33	Хосе Баез	14 (10)
4	Бентам Иеремия	14 (10)	34	Хариш Сальв	13 (9)
5	Михаил Сперанский	14 (10)	35	Джоел Сигал	13 (10)
6	Карл Савиньи	13 (10)	36	Эрин Брокович	12 (8)
7	Жак Жак Руссо	13 (9)	37	Джон Бранка	12 (9)
8	Анри Лафонтен	14 (9)	38	Уилли Гэри	13 (9)
9	Никита Крылов	13 (9)	39	Рой Блэк	14 (9)
10	Михаил Лорис-Меликов	14 (9)	40	Станислав Лем	14 (9)
11	Иван Вышнеградский	14 (9)	41	Сергей Ковбасюк	14 (9)
12	Константин Победоносцев	14 (10)	42	Михаил Барщевский	13 (9)
13	Фёдор Плевако	14 (10)	43	Мурад Мусаев	12 (9)
14	Анатолий Кони	14 (10)	44	Владимир Путин	14
15	Тардьё Огюст Амбруаз	14 (10)	45	Дмитрий Медведев	13 (9)
16	Дмитрий Стасов	14 (10)	46	Сергей Лавров	14 (9)
17	Владимир Спасович	14 (10)	47	Григорий Явлинский	11 (9)
18	Василий Маклаков	13 (10)	48	Егор Гайдар	10 (8)
19	Бирс Амброз	14 (9)	49	Алексей Кудрин	11 (8)
20	Теодор Герцль	14 (9)	50	Алексей Навальный	отсут.
21	Борис Голицын	13 (9)	51	Эммануэль Макрон	7 (6)
22	Сергей Витте	14 (10)	52	Ангела Меркель	11 (8)
23	Вячеслав Плеве	14 (10)	53	Дональд Трамп	7 (7)
24	Пётр Столыпин	14 (10)	54	Рекс Тиллерсон	8 (6)
25	Дарроу Кларенс Стюард	14 (10)	55	Пётр Порошенко	9 (7)
26	Готфрид Лейбниц	13 (9)	56	Владимир Гройсман	отсут.
27	Фридрих Незнанский	13 (10)	57	Павел Климкин	отсут.
28	Роберт Сесил	14 (9)	58	Тереза Мэй	11 (9)

29	Франклин Пирс	14 (10)	59	Борис Джонсон	9 (6)
30	Вернон Джордан	13 (10)	60	Си Цзиньпин	11 (9)

Примечание: на момент рождения В. Путину не была заложена энергетика юриспруденции. В 1998 году 12-й Уровень БИ заложил её с показателем 8 э.е. Нынешний показатель 14 э.е. – заслуга В. Путина.

Энергетика по личностям дана на момент высшего проявления её, в скобках – на момент рождения.

Единственная личность в истории Цицерон имел показатель 16 э.е. Леонардо да Винчи, так же единственный в истории, имел наивысшую энергетика к техническому изобретательству 32 э.е. По разъяснению Иерарха 34-го УБИ – это эксперимент, причем, не удачный. Эти люди ощущали себя лишними в обществе, которых никто не понимал.

- То, что сейчас происходит в мире, зависит от рассматриваемой энергетики, которую я назвала бы «энергетикой знания и понимания Законов земного мироустройства и строгому следованию Им»?

На 100%. Давайте составим таблицу по наиболее важным для человечества странам с указанием, предложенной Вами, энергетики первых 3-х главных лиц государства, не называя их. Имеются в виду глава государства, глава правительства и министр иностранных дел.

№ п.п	Страны мира	Энергетика гл. лиц в э.е.		
		1-е	2-е	3-е
1	Великобритания	11	-	9
2	Германия	11	-	8
3	Израиль	13	12	12
4	Индия	12	11	11
5	Италия	11	11	11
6	Казахстан	14	12	11
7	Китай	11	-	11
8	Северная Корея	11	13	14
9	Россия	14	13	14
10	США	7	-	8
11	Турция	14	11	12
12	Украина	9	отсутст.	отсутст.
13	Франция	7	-	8
14	Япония	14	11	11

Примечание: прочерки в графе – отсутствие главы правительства в данной стране. У 2-го и 3-го "лиц" Украины отсутствуют энергетические показатели для их должностей.

Во 2-й объём *большой* чакры закладывают всем индивидам энергетику способности *познания работы на компьютере, программированию, современному техническому изобретательству* (от 5 до 14 э.е.).

В 3-й объём *большой* чакры закладывают отдельным индивидам по программе энергетику качества (его нет в списке автора) для выработки качеств *интеллигентность, изысканность, респектабельность, утончённость*. Существует ещё 3 варианта закладки других качеств, но в списке автора их нет.

Чакры **анаката** – *большая, средняя*. В *среднюю* чакру закладывают всем индивидам энергетику качества *хозяйственность* (от 4 до 9 э.е.), необходимую во множественных жизненных ситуациях. При показателях 7-9 э.е. индивиды проявляют себя *хорошими руководителями предприятий и организаций*.

Во 2-й объём *большой* чакры всем индивидам закладывают энергетику способностей *к музыке (сочинительству или исполнению, или обоих вместе)* (от 3 до 16 э.е.). Профессиональная «тяга» к музыке проявляется в 9 э.е.

Примечание: в ниже представленной таблице имена личностей выбраны Иерархом из предложенных интернетом.

№ п.п	Композиторы	№ п.п	Композиторы
<i>С наивысшим проявлением способности к музыке 16 э.е.</i>			
1	Николо Паганини	3	Антонио Вивальди
2	Пётр Чайковский	4	Александра Пахмутова
<i>С проявлением способности к музыке 15 э.е.</i>			
1	Людвиг ван Бетховен	7	Давид Ойстрах
2	Вольфганг Моцарт	8	Константин Меладзе
3	Владимир Горовиц	9	Александр Розенбаум
4	Артур Рубинштейн	10	Максим Фадеев
5	Владимир Ашкенази	11	Георгий Мовсесян
6	Денис Мацуев	12	Джузеппе Скарлатти
<i>С проявлением способности к музыке 14 э.е.</i>			
1	Ференц Лист	8	Святослав Рихтер
2	Сергей Прокофьев	9	Эмиль Гилельс
3	Джакомо Пуччини	10	Ван Клиберна
4	Себастьян Бах	11	Арно Бабаджанян
5	Джоакино Россини	12	Игорь Матвиенко
6	Иоган Штраус	13	Георгий Гурджиев
7	Николай Римский-Корсаков	14	Дмитрий Шостакович
<i>С проявлением способности к музыке 13 э.е.</i>			
1	Александр Бородин	9	Модест Мусоргский
2	Александр Глазунов	10	Сергей Рахманинов
3	Михаил Глинка	11	Альфред Шнитке

4	Рейнгольд Глиер	12	Фредерико Шопен
5	Антонин Дворжак	13	Исаак Дунаевский
6	Дмитрий Кабалевский	14	Виктор Дробыш
7	Имре Кальман	15	Вячеслав Добрынин
8	Руджеро Леонкавалло	16	Игорь Крутой
<i>С проявлением способности к музыке 12 э.е.</i>			
1	Иоганнес Брамс	3	Джузеппе Верди
2	Рихард Вагнер	4	Александр Гурилёв

В Вашей книге «Адам и его потомки» шла речь о «завистнике» Сальери в связи с историей о Моцарте. Показатель его музыкальных способностей составлял 8 э.е.

За всю историю человечества только 8 личностей проявили наивысшую способность к музыке.

В 3-й объём *большой* чакры отдельным индивидам закладывают энергетический потенциал *способности к артистической деятельности* потенциалом 5 – 16 э.е. по программе. При потенциале заложенной на момент воплощения энергетике в 11-12 э.е. индивиды, как правило, становились **выдающимися актёрами и артистами**. В ниже предложенной таблице представлены личности *с высшим показателем достижения в профессии (16 э.е.)*.

№ п.п	Актёры и артисты	№ п.п	Актёры и артисты
1	Чарльз Чаплин	46	Вахтанг Чабукиани
2	Одри Хэпберн	47	Григорий Ярон
3	Ингрид Бергман	48	Юрий Толубеев
4	Мэрилин Монро	49	Олег Ефремов
5	Кларк Гейбл	50	Евгений Урбанский
6	Элизабет Тейлор	51	Рубен Симонов
7	Спенсер Трейси	52	Константин Станиславский
8	Марлен Дитрих	53	Александра Яблочкина
9	Джеймс Стюарт	54	Игорь Ильинский
10	Грегори Пек	55	Фаина Раневская
11	Вивьен Ли	56	Николай Черкасов
12	Берт Ланкастер	57	Алла Тарасова
13	Софи Лорен	58	Михаил Яншин
14	Мэри Пикфорд	59	Михаил Царёв
15	Билли Кристал	60	Аркадий Райкин
16	Сильвестр Сталлоне	61	Юрий Любимов
17	Арнольд Шварцнеггер	62	Юрий Яковлев
18	Леонардо Ди Каприо	63	Любовь Орлова
19	Бред Питт	64	Эльдар Рязанов
20	Морган Фримен	65	Михаил Ульянов
21	Уилл Смит	66	Вячеслав Тихонов

22	Джеки Чан	67	Татьяна Шмыга
23	Брюс Ли	68	Инна Чурикова
24	Эдди Мёрфи	69	Леонид Броневой
25	Аль Пачино	70	Сергей Юрский
26	Дензел Вашингтон	71	Элина Быстрицкая
27	Джек Николсон	72	Сергей Бондарчук
28	Клинт Иствуд	73	Василий Лановой
29	Харрисон Форд	74	Марина Неёлова
30	Майкл Дуглас	75	Татьяна Доронина
31	Николас Кейдж	76	Лев Дуров
32	Антонио Бандерас	77	Иннокентий Смоктуновский
33	Брюс Уиллис	78	Евгений Евстигнеев
34	Жан Рено	79	Леонид Быков
35	Орландо Блум	80	Зиновий Гердт
36	Шон Коннери	81	Юрий Никулин
37	Энтони Хопкинс	82	Василий Шукшин
38	Ален Делон	83	Нина Дорошева
39	Жан-Поль Бельмондо	84	Андрей Миронов
40	Жан Габен	85	Александр Абдулов
41	Луи де Фюнес	86	Сергей Безруков
42	Венсан Перес	87	Константин Хабенский
43	Борис Толмазов	88	Чулпан Хаматова
44	Владимир Яхонтов	89	Дмитрий Певцов
45	Михаил Тарханов	90	Владимир Машков
92	Ролан Быков	91	Алёна Бабенко

Другим индивидам закладывают энергетическую склонности к замкнутому образу жизни, одиночеству потенциалом 5 – 12 э.е. по программе.

При потенциале этой склонности 5-6 э.е. индивид в бытовой жизни стремится к замкнутому образу жизни, одиночеству. При потенциале 7-8 э.е.; 9-10 э.е.; **11-12 э.е. проявляется «тяга» к профессиям, связанным с указанным образом жизни: исследователи территорий, космонавты, разведчики и другие.**

№ п.п	Исследователи Земли	№ п.п	Исследователи Земли
<i>С наивысшим показателем способности к первопроходству – 12 э.е.</i>			
1	Афанасий Никитин	14	Владимир Арсентьев
2	Ермак Тимофеевич	15	Фарман Салманов
3	Миклухо-Маклай	16	Витус Беринг
4	Николай Пржевальский	17	Алексей Чириков
5	Демид Пянда	18	Григорий Шелехов
6	Иван Ребров	19	Гавриил Сарычев

7	Михаил Стадучин	20	Христофор Колумб
8	Василий Поярков	21	Америго Веспуччи
9	Семён Дежнёв	22	Васко да Гама
10	Федот Попов	23	Джеймс Кук
11	Ерофей Хабаров	24	Марко Поло
12	Иван Черский	25	Жак- Ив Кусто
13	Владимир Обручев	26	Фёдор Конюхов

№ п.п	Российские космонавты	№ п.п	Российские космонавты
<i>С наивысшим показателем первопроезда в космосе – 12 э.е.</i>			
1	Юрий Гагарин	15	Борис Егоров
2	Герман Титов	16	Пётр Климук
3	Валерий Быковский	17	Владимир Ковалёнок
4	Андриян Николаев	18	Муса Манаров
5	Павел Попович	19	Геннадий Падалко
6	Валентина Терешкова	20	Виктор Пацаев
7	Владимир Комаров	21	Светлана Савицкая
8	Георгий Береговой	22	Виталий Севастьянов
9	Сергей Крикалёв	23	Геннадий Стрекалов
10	Алексей Леонов	24	Константин Феоктистов
11	Владимир Джанибеков	25	Евгений Хрунов
12	Александр Волков	26	Владимир Шаталов
13	Борис Волинов	27	Георгий Гречко
14	Виктор Горбатко	28	Георгий Добровольский

Чакры **вишудха** – *большая, маленькая*. В маленькую чакру отдельным индивидам закладывают энергетику способности к *танцам* (5 – 14 э.е.), но при заложенном потенциале на момент воплощения 7–9 э.е. проявляются **выдающиеся танцоры**.

№ п.п	Танцоры	№ п.п	Танцоры
<i>С наивысшей энергетикой достижения в танцах - 14 э.е.</i>			
1	Рудольф Нуреев	15	Мауро Перуцци
2	Михаил Барышников	16	Владимир Хетагуров
3	Макхури Дикшит	17	Джордж Баланчин
4	Вацлав Нижинский	18	Екатерина Гельцер
5	Жозефина Бейкер	19	Ролан Пети
6	Евгения Образцова	20	Авдотья Истомина
7	Билл Ирвин	21	Тамара Карсавина
8	София Бочтелла	22	Ирина Колпакова
9	Галина Уланова	23	Ольга Лепешинская
10	Майя Плисецкая	24	Лиэпа Мария

11	Ульяна Лопаткина	25	Иван Васильев
12	Анна Павлова	26	Дарья Хохлова
13	Михаил Фокин	27	Светлана Захарова
14	Сергей Дягилев	28	Анастасия Горячева
<i>С энергетикой достижения в танцам 13 э.е.</i>			
1	Рошан Ритик	12	Джастин Изэрик
2	Марта Грэм	13	Николай Цискаридзе
3	Джин Келли	14	Владимир Васильев
4	Хоакин	15	Сергей Полунин
5	Бенджамин Мильпье	16	Назели Лисициан
6	Майкл Флетли (8 э.е.)	17	Дидло Шарль Луи
7	Марк Баллас	18	Айседора Дункан
8	Дерек Хаф	19	Матильда Кшесинская
9	Пола Абдул	20	Екатерина Максимова
10	Карина Смирнофф	21	Мариус Петипа
11	Шерил Берк	22	Юрий Жданов

Примечание: как уже отмечалось выше, в большие чакры закладываются энергетика каких-то способностей всем индивидам исключительно при рождении. Но если показатель энергетики, как в данном случае, 7 э.е. и выше, проявляется «тяга». При этом индивид делает выбор: заниматься танцами или нет. Высшие показатели 14 и 13 э.е. не закладываются, их добиваются индивиды. Энергетика способности к танцам у Анастасии Волоцковой составляет 11 э.е. (на момент рождения – 9 э.е.)

Во 2-й объём большой чакры отдельным индивидам по программе закладываются энергетику «трудоголизма» потенциалом 5 – 12 э.е. Другим отдельным индивидам по программе – энергетику харизмы потенциалом 5 – 10 э.е.

В 3-й объём большой чакры закладываются энергетику способностей к литературному творчеству. Каждому индивиду такая энергетика закладывается – человек владеет речью, но «тяга» к творчеству проявится, если потенциал будет соответствовать 7 – 15 э.е.

- Корректно ли представлять таблицу наиболее выдающихся писателей? По моему мнению, здесь уместно «на вкус и цвет – товарищей нет.»

Вы – не правы. В энергетике способности к литературному творчеству подразумеваются 4 качества, которые характеризуют автора в их проявлении и в том порядке, в каком они представлены: искренность (в данном случае имеется в виду отношение автора к читателю), грамотность, понятное изложение мыслей, энциклопедичность. Потенциал способностей зависит от степени этих качеств.

№ п.п	Писатели	№ п.п	Писатели
<i>С наивысшим показателем литературного сочинительства 15 э.е.</i>			
1	Григорий Чудотворец	5	Иван Крылов (баснописец)
2	Луций Юлий Колид	6	Фёдор Достоевский
3	Оноре де Бальзак	7	Михаил Жванецкий
4	Лев Толстой	8	Михаил Задорнов
<i>С показателем литературного сочинительства 14 э.е.</i>			
1	Мишель Уэльбек	21	Всеволод Гаршин
2	Умберто Эко	22	Алексей Толстой
3	Джон Ирвинг	23	Михаил Салтыков-Щедрин
4	Сирано де Бержерак	24	Валентин Ходасевич
5	Симона де Бовуар	25	Игорь Северянин
6	Эмиль Золя	26	Александр Радищев
7	Вольтер	27	Николай Карамзин
8	Джек Лондон	28	Сергей Аксаков
9	Марк Твен	29	Пётр Вяземский
10	Теодор Драйзер	30	Александр Грибоедов
11	Лион Фейхвангер	31	Николай Лесков
12	Чарльз Диккенс	32	Иннокентий Анненский
13	Джон Оруэл	33	Михаил Пришвин
14	Эрнест Хемингуэй	34	Максимилиан Волошин
15	Фенимор Купер	35	Корней Чуковский
16	Антон Чехов	36	Илья Эренбург
17	Иван Тургенев	37	Михаил Зощенко
18	Иван Бунин	38	Михаил Шолохов
19	Александр Островский	39	Жорж Сименон
20	Павел Ершов	40	Захар Припелин
<i>С показателем литературного сочинительства 13 э.е.</i>			
1	Харуки Мураками	13	Валентин Катаев
2	Николай Гоголь	14	Валентин Пикуль
3	Александр Куприн	15	Мария Ремарк
4	Николай Чернышевский	16	Этель Лилиан Войнич
5	Иван Гончаров	17	Рекс Стаут
6	Осип Мандельштам	18	Чейз
7	Фонвизин	19	Жюль Верн
8	Александр Грин	20	Ги де Мопассан
9	Константин Паустовский	21	Жорж Санд
10	Юрий Тынянов	22	Александр Беляев
11	Исаак Бабель	23	Фёдор Гладков
12	Павел Бажов	24	Даниил Гранин
<i>С показателем литературного сочинительства 12 э.е.</i>			
1	Максим Горький	3	Сидни Шелдон
2	Эдуард Лимонов	4	Дарья Донцова

<i>С показателем литературного сочинительства 11 э.е.</i>			
1	Владимир Набоков	2	Александр Солженицын
Михаил Булгаков 10 э.е.			
Варлаам Шаламов 8 э.е.			

Чакры аджна – большая, маленькая. В маленькую чакру отдельным индивидам закладывают энергетику поэтического дарования (от 7 до 17 э.е.).

№ п.п	Поэты	№ п.п	Поэты
<i>С наивысшим показателем поэтического дарования 17 э.е.</i>			
1	Гомер	3	Александр Пушкин
Шекспир (граф Эдвар де Вер)		4	Джордж Гордон Байрон
<i>С показателем поэтического дарования 16 э.е.</i>			
1	Вергилий	10	Иоганн Вольфганг Гёте
2	Овидий	11	Генрих Гейне
3	Рудаки	12	Торквато Тассо
4	Алишер Навои	13	Николай Языков
5	Петрарка	14	Антон Дельвиг
6	Гаврила Державин	15	Сергей Есенин
7	Биши Шелли	16	Александр Блок
8	Василий Жуковский	17	Евгений Евтушенко
9	Омар Хайям	18	Рабиндранат Тагор
<i>С показателем поэтического дарования 15 э.е.</i>			
1	Гораций	15	Валерий Брюсов
2	Фирдоуси	16	Роберт Бёрнс
3	Шота Руставели	17	Гарсиа Маркес
4	Низами	18	Анна Ахматова
5	Данте	19	Борис Пастернак
6	Беранже	20	Марина Цветаева
7	Оскар Уайльд	21	Пабло Неруда
8	Киплинг	22	Александр Твардовский
9	Вильгельм Кюхельбекер	23	Владимир Высоцкий
10	Михаил Лермонтов	24	Андрей Вознесенский
11	Алексей Кольцов	25	Илья Резник
12	Фридрих Шиллер	26	Михаил Исаковский
13	Пётр Вяземский	27	Игорь Волгин
14	Виктор Гюго	28	Николай Старшинов
<i>С показателем поэтического дарования 14 э.е.</i>			
1	Аполлон Майков	5	Владимир Маяковский
2	Фёдор Тютчев	6	Гарсиа Лорка
3	Николай Гумилёв	7	Николай Добронравов
4	Тарас Шевченко	8	Николай Некрасов

За всю историю человечества 6 личностям была заложена энергетика поэтического дарования в 17 э.е.

Во 2-ой объём *большой* чакры закладывают отдельным индивидам энергетическую «нигилизма», отрицания общепринятых моральных норм, потенциалом 5 – 9 э.е. *по карме*. Другим индивидам *по карме* закладывают энергетическую склонности к мошенничеству потенциалом 4 – 9 э.е.

От автора: по моей просьбе была составлена нижележащая таблица. Иерарх 34-го УБИ вынес Вердикт от Высших Сил.

№ п.п	Привлечённые за мошен.	Потенц. мошеннич. э.е.	Примечание
1	Александр Нистратов	9	выс. чиновник
2	Пётр Гришин	9	Привлекались по одному делу
3	Олег Мазур	9	
4	Сергей Нарутов	отсут. Не виновен.	
5	Николай Скрыпников	8	Привлекались по одному делу
6	Александр Ведин	отсут. Не виновен	
7	Андрей Гришин	9	
8	Анна Мягкова	9	
9	Станислав Коренков	9	
10	Владимир Кожин	9	выс. чиновник
11	Юрий Петров	9	выс. чиновник
12	Сергей Сторчак	отсут. Не виновен.	Привлекались по одному делу
13	Виктор Захаров	9	
14	Вадим Волков	отсут. Не виновен.	
15	Михаил Столяров	9	мэр Астрахани
16	Александр Хорошавин	9	губер. Камчатки
17	Никита Белых	отсут. Не виновен. Губерн. Кировс. обл.	
18	Александр Реймер	9	ФСИН, глава
19	Руслан Васильев	отсут. Не виновен.	г. Сургут
20	Алексей Улюкаев	9	Прав-во России

В 3-й объём *большой* чакры отдельным индивидам закладывают энергетическую способности:

1-й вариант - к управлению технологическим оборудованием предприятий (от 4 до 9 э.е.);

2-й вариант – к управлению наземными транспортными средствами (от 5 до 9 э.е.);

3-й вариант – к управлению морскими транспортными средствами (от 6 до 9 э.е.);

4-й вариант – к управлению воздушными транспортными средствами (от 7 до 11 э.е.).

Ментальная оболочка

Конструкция оболочки не изменилась по отношению к 7-му Уровню программы. Не изменились конструкция и расположение чакр.

Чакры **манипура** – *большая, средняя* (1 узел).

Чакры **анахата** – *большая, средняя* (1 узел).

Чакры **вишудха** – *большая, маленькая* (1 узел).

Чакры **аджна** – *большая, маленькая* (1 узел).

Чакры **манипура** – *большая, средняя*. В *среднюю* чакру всем индивидам закладывают энергетику качеств *предприимчивость, находчивость* (4 – 9 э.е.) в зависимости от программы.

Во 2-й объём *большой* чакры всем индивидам закладывают энергетику склонности индивида *в экстремальных условиях оказать моральную поддержку нуждающемуся* (от 3 до 8 э.е.). Показатель зависит от **истинной развитости души**.

В 3-й объём *большой* чакры индивидам с **истинной развитостью души** 30 э.е. и более закладывают энергетику *«тонкого» интеллекта* потенциалом 9 – 19 э.е.

Истинная развитость души в э.е.	«Тонкий» интеллект в э.е.
30 - 31	9
32 - 35	10
36 - 40	11
41 - 44	12
45 - 48	13
49 - 52	14
53 - 54	15
55 - 56	16
57	17
58	18
59 - 60	19

В 3-й объём *большой* чакры закладывают отдельным индивидам способность

- к *повышению культурного уровня (посещение культурных мероприятий)* (от 4 до 8 э.е.);

- к *проявлению конкретного интереса к телевизионной культуре* (от 3 до 8 э.е.);

- к *личным прикладным занятиям по интересам (филателии, нумизматике и др.)* (от 4 до 9 э.е.). Показатель энергетики зависит от программы.

Чакры **анахата** – *большая, средняя*. В *среднюю* чакру закладывают всем индивидам для совершенствования души энергетику качества *сила духа* (от 5 до 13 э.е.) в зависимости от **истинной развитости души**.

Примечание: *программа не ставит цель – совершенствовать душу индивида, программа планирует ситуации, в которых душа делает выбор в сторону добра или зла, в результате чего душа совершенствуется.*

Закладывание энергетики нравственных качеств на воплощение способствует выработке энергии этих качеств в небольшом объёме для матрицы непосредственно души.

Во 2-й объём *большой* чакры закладывают всем **индивидам-мужчинам** энергетику способности к *выполнению воинского долга* (4 - 11 э.е.) в зависимости от программы. **Индивидам-женщинам** закладывают энергетику способности оказания *медицинской помощи* (3 - 11 э.е.) в зависимости от программы.

В 3-й объём отдельным индивидам (3 варианта) закладывают согласно программы энергетику способности

- к *построению семейных отношений (прочности семьи, её материального состояния)* (3 - 9 э.е.);

- к *воспитанию детей* (4 - 9 э.е.);

- к *обустройству быта семьи* (4 - 9 э.е.). Показатель энергетики зависит от **истинной развитости души**.

Чакры **вишудха** – *большая, маленькая*. В *маленькую* чакру отдельным индивидам (мужчинам и женщинам) закладывают энергетику способности к *особой военной деятельности* (8 - 18 э.е.). На момент воплощения закладывают энергетику 8-10 э.е. Индивид способен довести её до 18 э.е.

№ п.п	Герои России	Потенц. э.е.	№ п.п	Герои России	Потенц. э.е.
1	Юрий Гагарин	18 (9)	10	Андрей Дьяченко	18 (8)
2	Валентина Терешкова	18 (9)	11	Александр Прохоренко	17 (9)
3	Елена Серова	18 (10)	12	Виктор Романов	18 (8)
4	Ирина Янина	17 (9)	13	Марат Ахметшин	18 (9)
5	Олег Артемьев	17 (9)	14	Андрей Карлов	16 (9)
6	Вадим Байкулов	18 (10)	15	Сергей Шойгу	18 (9)
7	Дмитрий Булгаков	18 (9)	16	Игорь Коношенков	18 (9)
8	Валерий Герасимов	18 (9)	17	Анатолий Антонов	18 (8)
9	Александр Дворников	18 (9)	18	Дмитрий Разумовский	17 (9)

Примечание: *список составлен по рекомендации Иерарха 34-го УБИ. В скобках показатель энергетики способности на момент рождения, без скобок – показатель на момент подвига.*

Во 2-й объём *большой* чакры закладывают для всех индивидов энергетику способности к действиям, связанным с *биологией и химией*. Подразумевается, что *каждый землянин должен уметь обрабатывать почву, выращивать растения и животных; правильно использовать химические препараты в быту и на производстве* (4 - 16 э.е.). При показателе, начиная с 11 э.е., индивид начинает профессионально заниматься данным делом. Важнейший вклад в развитие данных отраслей человечества вносят личности с показателем энергетики 14 – 16 э.е.

Когда-то в советские времена была «чёрная» полоса в *биологической науке*, когда псевдоучёный Лысенко пытался насадить в сознание людей свою лженауку, принёсшую много вреда экономике страны, в жизнь многих, настоящих, учёных-высоко профессионалов. Показатель способности к научной деятельности в биологии Лысенко – 7 э.е., Н.И. Вавилова, видного советского учёного-генетика, которого Лысенко «уничтожил» - 16 э.е.

№ п.п	Учёные - биологи	Эн.потен. э.е.	№ п.п	Учёные - биологи	Эн.потен. э.е.
1	Теофраст	16 (12)	21	Конрад Лоренц	14 (10)
2	Плиний Старший	16 (12)	22	Николай Вавилов	16 (11)
3	Томас Генри Гексли	14 (10)	23	Владимир Вернадский	15 (10)
4	Роберт Броун	14 (10)	24	Дмитрий Ивановский	14 (10)
5	Уильям Бартман	16 (11)	25	Иван Мичурин	14 (10)
6	Карл Линней	16 (11)	26	Фридрих Эрхарт	14 (10)
7	Жан Батист Ламарк	14 (11)	27	Сергей Четвериков	15 (11)
8	Жорж Кувье	14 (11)	28	Александр Четверин	14 (10)
9	Чарльз Дарвин	14 (11)	29	Герман Джозеф Мёллер	14 (10)
10	Грегор Мендель	14 (11)	30	Павел Вишневский	15 (11)
11	Эрнст Геккель	14 (11)	31	Валерий Брызгин	15 (11)
12	Уильям Бэтсон	14 (11)	32	Владимир Захаров	15 (11)
13	Александр Ковалевский	15 (11)	33	Владимир Корогодин	15 (11)
14	Илья Мечников	14 (10)	34	Альфир Маннапов	16 (12)
15	Климент Тимирязев	15 (10)	35	Михаил Прокофьев	16 (12)
16	Томас Хант Морган	14 (10)	36	Клим Сулимов	15 (11)
17	Теодор Шванн	14 (10)	37	Савва Успенский	16 (12)
18	Джулиус Аксельрод	15 (11)	38	Александр Верещак	14 (10)
19	Зигмунд Фрейд	14 (10)	39	Джеймс Уотсон	14 (10)
20	Николай Кольцов	14 (10)	40	Наталья Сошникова	15 (11)

Примечание: *Подбор учёных – биологов производил Иерарх 34-го УБИ. Показатель в скобках – энергетика способности к науке на момент рождения, другой показатель – наилучший.*

Иерарх свидетельствует, что Аристотель никогда не занимался биологией, медициной, химией. Занимался математикой, физикой.

№ п.п	Учёные - химики	Эн. потен. э.е.	№ п.п	Учёные - химики	Эн. потен. э.е.
1	Роберт Бойль	16 (12)	11	Дмитрий Менделеев	16 (12)
2	Карл Вильгем Шееле	15 (11)	12	Владимир Марковников	14 (10)
3	Антуан-Лоран Лавуазье	14 (10)	13	Эрнест Резерфорд	14 (10)
4	Майкл Фарадей	14 (10)	14	Александр Данилевский	14 (10)
5	Жозеф Люссак	14 (10)	15	Сергей Лебедев	14 (10)
6	Амадео Авогадро	14 (10)	16	Николай Зинин	14 (10)
7	Клод Луи Бертолло	14 (10)	17	Альфред-Бернхард Нобель	13
8	Александр Бутлеров	14 (10)	18	Нильс Бор	14 (10)
9	Джозайя-Уиллард Гиббс	14 (10)	19	Пьер Кюри	14 (10)
10	Николай Зелинский	14 (10)	20	Мария Склодовская Кюри	14(10)

Примечание: *Иерарх 34-го УБИ свидетельствует, что Михайло Ломоносов химией не занимался, лабораторию не создавал. Лабораторные исследования следует относить к часто наезжавшему к нему графу де Сен Жермену, который создал лабораторию. Они были близки по Петербургской масонской ложе, которую создал так же граф де Сен Жермен, а Ломоносов был активным участником её работы.*

В первоначальных планах Высшего Разума форма Земли, человек, не должен был подвергаться болезням. **(В Мироздании болезни не существуют).** С изменением программы Земли и созданием земного человека появилась необходимость в применении к нему кармы и, как следствия, болезней.

В программе предусматривалось лечение *только* природными средствами, но вмешался Сатана, Которым был подсказан другой путь: медикаментозный. Этот путь укоротил продолжительность жизни людей, создал самую могущественную кабальную систему для них фармакологию.

На заре человечества на Земле появилась, неизвестная во всём Мироздании, *наука алхимия*, которой занимались только души Сатаны. Например, древнегреческий учёный Гален (14 э.е.), Педаний Диоскорид (13 э.е.).

В 3-й объём *большой* чакры в зависимости от программы закладывают отдельным индивидам энергетику способностей (4 варианта):

- к *кулинарии* (3 - 8 э.е.);
- к *швейному делу* (4 - 9 э.е.);
- к *ювелирному делу* (5 - 11 э.е.);
- к *парикмахерскому делу* (4 - 9 э.е.).

Чакры **аджна** – *большая, маленькая*. В *маленькую* чакру отдельным индивидам по программе закладывают энергетику способности *вербального убеждения* (4 - 13 э.е.) в зависимости от программы. Многим профессиям требуется эта способность.

От автора: с разрешения Иерарха 34-го УБИ автор сама составила список личностей, обладающих, по её мнению, **даром убеждения**. Сведения почерпнуты из повседневной жизни и знаний средней школы. Это – политические и государственные деятели, политологи, журналисты-телеведущие.

№ п.п	Личности с даром убеждения	Потенц. э.е.	№ п.п	Личности с даром убеждения	Потенц. э.е.
1	Владимир Ленин	12	17	Игорь Коротченко	13
2	Иосиф Сталин	11	18	Сергей Марков	13
3	Лев Троцкий	13	19	Максим Юсин	13
4	Джордж Вашингтон	13	20	Дмитрий Абзалов	13
5	Уинстон Черчилль	13	21	Геворг Мирзоян	13
6	Адольф Гитлер	13	22	Араик Степанян	13
7	Никита Хрущёв	13	23	Роман Бабаян	12
8	Фидель Кастро	13	24	Андрей Норкин	12
9	Анатолий Собчак	13	25	Ольга Белова	12
10	Владимир Путин	13	26	Руслан Осташко	13
11	Дмитрий Медведев	12	27	Олег Балабанов	12
12	Владимир Жириновский	13	28	Александр Гурнов	12
13	Виталий Чуркин	13	29	Михаил Делягин	13
14	Василий Небензя	13	30	Никита Исаев	12
15	Вячеслав Никонов	13	31	Михаил Погребинский	13
16	Виталий Третьяков	12	32	Денис Парфёнов	12
33	Елена Супоненко	13	34	Александр Хинштейн	13

Во 2-й объём *большой* чакры закладывают всем индивидам энергетику способности *лечения самих себя, близких* (4 - 7 э.е.), а также *профессиональной медицинской помощи* (8 - 14 э.е.).

№ п.п	Медицина: учёные, врачи	Эн.потен. э.е.	№ п.п	Медицина: учёные, врачи	Эн.потен. э.е.
1	Гиппократ	16 (12)	22	Наталья Бехтерева	13 (10)
2	Асклепий	16 (12)	23	Валерий Шумаков	14 (10)
3	Авиценна (ибн Сина)	16 (12)	24	Святослав Фёдоров	14 (10)
4	Луи Пастер	14 (10)	25	Фёдор Гааз	14 (10)
5	Андреас Везалий	13 (10)	26	Сергей Юдин	14 (10)
6	Уильям Гарвей	14 (9)	27	Лео Бокерия	14 (10)
7	Франсуа Мажанди	14 (9)	28	Леонид Рошаль	14 (10)
8	Бернар Клод	14 (9)	29	Гавриил Илизаров	14 (10)
9	Роберт Кох	14 (10)	30	Юрий Беленков	13 (9)
10	Эмпедокл	14 (9)	31	Иван Дедов	14 (10)
11	Парацельс	14 (9)	32	Владимир Ильин	14 (10)
12	Иван Сеченов	14 (10)	33	Александр Коновалов	14 (10)
13	Иван Павлов	14 (10)	34	Асаад Матар	14 (9)

14	Сергей Боткин	14 (10)	35	Евгений Насов	14 (10)
15	Александр Тихомиров	14 (10)	36	Александр Разумовский	14 (10)
16	Николай Пирогов	14 (10)	37	Абрам Сыркин	14 (10)
17	Николай Склифосовский	14(10)	38	Александр Вишневский	14(10)
18	Вал-н Войно-Ясенецкий	14(10)	39	Александр Морин	13 (10)
19	Владимир Виноградов	14 (10)	40	Дмитрий Алексеев	13 (10)
20	Владимир Филатов	14 (10)	41	Султан Мусахан	13 (10)
21	Григорий Захарьин	14 (10)	42	Андреа Чезальпино	14 (10)

Примечание: Как видит читатель, трём личностям в истории человечества (Авиценне, Гиппократу и Асклепию) была заложена сверхсильная энергетика 12 э.е., которую они трудом своей жизни развили до 16 э.е. Ими было создано (устно) огромное количество рекомендаций по сохранению здоровья и лечению людей, большое количество которых было забыто (письменности не существовало) или приписано другим. Из-за чего эксперимент Высшим Разумом был признан несвоевременным.

В 3-й объём большой чакры закладывается отдельным индивидам энергетика способности (3 варианта):

- косметолога (от 4 до 9 э.е.);
- визажиста (от 3 до 9 э.е.);
- ухода за ногтями (от 4 до 8 э.е.).

- Как видно из приведенных таблиц, энергетика проявленных способностей одинаковая у многих талантливых личностей, но направления в науке или искусстве – разные. Каким образом проявляется такое широкое разнообразие?

С этим работает программа.

Но сначала следует знать, какому количеству индивидов от всего человечества закладывается энергетика, способная привести его к высокому результату, то есть, к проявлению наивысшей энергетике.

№ п.п	Способность	% ₁	% ₂
1	Техническое изобретательство	0.00000002	0.0000000003
2	Религиозное служение	0.0000000003	0.0000000000004
3	Поэтический дар	0.000000003	0.00000000002
4	Литературное творчество	0.0000002	0.00000003
5	Музыкальное творчество	0.0000005	0.000002
6	Вокал	0.0000003	0.00002
7	Изобразительное искусство	0.000002	0.005
8	Танцы и хореография	0.000003	0.00003
9	Артистическое дарование	0.00000007	0.0000007

Всего душ на Земле и в Антиподе – 43 444 434 144 344.

На 26 октября 2017 года на Земле проживает 7 454 444 344 человека. В это количество входят люди с космической душой.

%₁ - % от всего количества душ Земли, кому закладывалась энергетика, которую душа должна была довести до наивысшего показателя.

%₂ - % от всего количества душ Земли, которые заложенную способность проявили в наивысшей степени.

Примечание: по Закону Мироздания каждой душе за все воплощения закладывается один раз энергетика способности, которую она может проявить в наивысшей степени. Только 12 душам было заложено это дважды.

Поскольку человек имеет право выбора, выполнить программу на 100% - невозможно. Практически невозможно выполнить её на 90%. Поэтому Высшие Учителя для проявления высшего показателя энергетики определённой способности подбирают несколько индивидов. Почему это так важно?

Программа Земли, страны, общества зависят от программы каждой души. Только 8% человечества выполняют программу на 80%. Поэтому так важны и необходимы души-дублёры во всех ответственных ситуациях программы Земли.

Программа индивида с душой Бога состоит из контрольных точек – ситуаций, которые душа должна прожить обязательно, и рядовых точек, в которых индивид (душа) может прожить заданную ситуацию по своему усмотрению (выбору). На некоторые рядовые ситуации программой даны варианты её исполнения (вид образования, выбор профессии, брак). От выбора варианта зависит то направление заложенной энергетики способности, которая проявится. От личных, уже наработанных душой качеств, зависит результат.

- Несколько лет назад Вами мне была дана Информация о том, что к процессу присуждения звания «Нобелевский лауреат» много вопросов. Совсем не слышно о достижениях российских учёных. Мы можем об этом поговорить?

В последние 20 лет, начиная с 1997 года, процесс присуждения звания «Нобелевский лауреат» стал не корректным, не честным, коррупционным, появилось много фальсификаций в установлении важности и значения для человечества, поданных на рассмотрение жюри, работ-заявок.

2012 год дал миру 14 «липовых» лауреатов, больше всего из США – 7, Германии – 5.

2013 год дал миру 12 «липовых» лауреатов из США – 2, Германии – 7, Англии – 3.

2014 год дал миру 15 «липовых» лауреатов из США – 5, Англии – 4, Китая – 4.

2015 год дал миру 12 «липовых» лауреатов из США – 4, Германии – 5, Китая – 3.

2016 год дал миру 10 «липовых» лауреатов из США – 3, Китая – 4, Южной Америки – 2.

- Корректно ли задавать Вам вопросы по судьбе российского олимпийского движения?

Да. В 2014 году в МОК поступил секретный «политический заказ» на дискредитацию работы российского олимпийского комитета с целью недопущения российских спортсменов для участия в олимпиадах. «Заказ» стал «успешно» выполняться, чему Вы все свидетели.

БИ этим вопросом занимается. Положительное решение проблемы может быть к летней олимпиаде.

- Вы хотите сказать, что МОК в Лозанне может перестроить работу в отношении российских спортсменов на 180°?

Да. Такой поворот событий случится в 2020 году при том же составе МОК.

- Правильно ли поступает Россия в отношении олимпиады в Южной Корее?

По Нашему мнению – нет. Россия должна была отказаться от участия всем составом. Позиция президента России, по Нашему мнению, не верна.

- Пересмотр итогов прошлой зимней олимпиады корректен?

Незаконный акт со всех точек зрения. Спортсмены-победители не должны возвращать заработанные награды в угоду «грязным махинациям» МОК. Государство должно занять в этом вопросе жёсткую однозначную позицию.

- Вы уже знаете итоги зимней олимпиады в Южной Корее?

1-е место – США.

2-е место – Россия.

3-е место – Китай.

Раздел 5. Космические души

- В приведенных выше таблицах, как я предполагаю, много космических душ. Кто, как не они, совершили открытия в начале человеческой цивилизации. О космических душах в моих публикациях мало Информации. Пришло время о них поговорить?

Космические души, представленные в этой книге, следует разделить на две группы, так как личности с этими душами различаются и физически, и в «тонком» строении.

№ п.п.	Имя	Истинная развитость души в э.е.	Количество воплощений на Земле
1	Иисус Христос	48	1
2	Геродот	29	2
3	Клитарх	29	3
4	Страбон	28	1
5	Мирон	28	1
6	Фидий	28	1
7	Пифагор	32	3
8	Сократ	32	1
9	Платон	31	3
10	Аристотель	31	1
11	Гиппократ	38	1
12	Асклепий	30	1
13	Авиценна (ибн Сина)	30	1
14	Геродиан	29	1
15	Микеланджело	29	1
16	Леонардо да Винчи	33	1
17	Мухаммед Пророк	48	3
18	Иоанн Златоуст	29	1
19	Марк Тулий Цицерон	29	1

Люди из таблицы имели физическое строение, несколько отличное от строения тех, кто жил с ними рядом: **отсутствовал мужской детородный орган (не могли иметь потомство), по-другому устроены мочеиспускательная система и горло.**

У древних отсутствовали поджелудочная железа, селезёнка и желчный пузырь. Иначе был устроен физический мозг.

По мнению Высших Творцов, наличие в организме человека селезёнки и поджелудочной железы – лишнее, эти органы не оказывают никакого положительного действия на пищеварительную систему. Отрицательное воздействие оказывают на работу почек.

Появились эти органы не более 300 лет назад. Высшие Творцы ввели их в физический организм человека в связи с началом изменения экологической обстановки на Земле. Но, как оказалось, поджелудочная железа и селезёнка не «взяли» на себя те функции, которые предполагались.

Вердикт Высших Творцов: поджелудочная железа, селезёнка и желчный пузырь – лишние человеческие органы.

Древние люди из таблицы, о них тогда было сказано «лужёное горло», обладали большими знаниями (Информацией), которые должны были донести её до слушателей. Не было письменности, не существовали книги, только – площадь, заполненная людьми, которые внимали мудрым советам, поучениям, интересным рассказам. Услышанное пересказывали близким, соседям, друзьям. Так в древние времена распространялись знания.

Физический мозг до XIII века до н. э. был также устроен иначе. Было одно полушарие, «серого» вещества не было. Физический разум составлял 4 – 8 э.е. Для большинства 6 э.е.

Память (над ней Высшие Учителя работали) по Вашим меркам была хорошей. Благодаря Нашим усилиям человеческая память удерживала много Информации, пусть искажённой, и передавала поколениям вплоть до III – IX веков новой эры, когда появилась письменность сначала на керамических табличках, потом деревянных и далее. В IX веке греческие монахи приступили к изложению Библии на папирусных листах.

«Тонкое» строение людей из таблицы было таким же, как у душ индивидов, развивающихся по **8-му Уровню программы**. Были в наличии все оболочки, активированы все **подматрицы**. Были накопления *нравственных качеств* в **матрице непосредственно души**, о чём свидетельствует **истинная развитость их душ**.

Отличие состояло в том, что в зависимости от способностей, которые хотели заложить индивиду, оболочки (**астральная и ментальная**) имели одиночные *маленькие* чакры. В них закладывалась энергетика способности, которая не вырабатывалась в процессе воплощения и изымалась Сутью после смерти.

Их соотечественники имели **физическую, эфирную и каузальную** оболочки, в **Матрице души** ещё не были активированы **подматрицы качеств, непосредственно души, совести**. В чакрах было накоплено «мизерное» количество энергий *нравственных качеств*.

№ п.п	Имя	Истинная развитость души в э.е.	Количество воплощений на Земле
1	Иммануил Кант	31	1
2	Бенедикт Спиноза	33	1
3	Жан Жак Руссо	30	3
4	Сунь-Цзы	30	1

5	Николай Кузанский	30	1
6	Томмазо Кампанелла	33	5
7	Фридрих Гегель	30	1
8	Людвиг Фейербах	30	1
9	Владимир Соловьёв	34	1
10	Николай Бердяев	31	1
11	Николай Карамзин	31	5
12	Василий Ключевский	31	1
13	Николай Костомаров	33	1
14	Дмитрий Мережковский	31	4
15	Гаджи Ширвани	31	1
16	Энрико Карузо	28	1
17	Марио дель Монако	25	1
18	Андреа Вероккьо	30	5
19	Андрей Рублёв	28	1
20	Фёдор Плевако	30	5
21	Анатолий Кони	30	1
22	Владимир Спасович	30	1
23	Пётр Столыпин	31	1
24	Вольфганг Моцарт	30	1
25	Дмитрий Менделеев	30	1
26	Александр Бутлеров	30	1
27	Альберт Эйнштейн	31	1
28	Никола Тесла	31	1
29	Граф де Сен Жермен	31	1
30	Павел Вишневский	32	5
31	Дмитрий Карбышев	37	1
32	Юрий Гагарин	30	1
33	Евгений Евтушенко	30	1
34	Сергей Юрский	30	1
35	Жан Рено	32	1
36	Морган Фримен	28	1
37	Лео Бокерия	40	5
38	Шарваш Карапетян	30	1
39	Евгений Касперский	34	1
40	Виктор Новичков	34	1
41	Чаръз Ноннер	31	1
42	Владимир Путин	40	4
43	Муслим Магомаев	30	1
44	Александр Градский	30	1
45	Майкл Джонсон	28	1
46	Владимир Машков	30	1
47	Магомед Нурбагантов	27	1

48	Алия Молдагурова	27	1
49	Константин Новосёлов	30	1
50	Эрнст Неизвестный	30	1

В настоящее время физическое строение **космических душ** тоже отличается от строения современников, но не отдельными органами, как в древние времена, а наличием элементов небольшого размера, назовём их *«присосками»*, которые прикреплены к отдельным органам и имеют неземное назначение. Имелись такие *«присоски»* и у представителей из 1-ой таблицы.

По одной *«присоске»* конической формы длиной 4см и диаметром основания 1.9 см прикреплены в центре верха обоих лёгких.

Две *«присоски»* прикреплены у низа трахеи к левому и правому бронху. Форма – цилиндр длиной 4см, диаметр 1.9 см.

Две *«присоски»* шаровидной формы диаметром 4см прикреплены справа и слева к боковым стенкам желудка.

Одна *«присоска»* шаровидной формы диаметром 4см прикреплена к печени.

Ткань оболочки *«присоски»* – не земного происхождения. Внутри заполнены субстанцией разных составов. Состав субстанций – сложнейший, *«цифровой»*, обеспечивающий защиту **Матрицы** и маршрут на родину.

После смерти **космическая душа (Матрица)** освобождается от всех оболочек (одновременно Сути «изымают» накопления чакр). Освобождаются *«присоски»*, содержимое которых *«обволакивает» Матрицу*. Душа (**Матрица**), нигде не задерживаясь, отправляется домой.

- Были случаи гибели людей с космической душой раньше положенного срока?

Нет.

В «тонком» строении имеются существенные отличия: отсутствуют чакры **муладхара** в **физической** оболочке, **свахистана** – в **эфирной** оболочке, во всех оболочках отсутствуют *большие* чакры. Энергетика *средних* чакр вырабатывается в течение жизни в **матрице подсознания**, энергетика *маленьких* чакр изымается Сутями в момент смерти.

Если *сознание* у земной души сохраняется до Высшего Суда, у **космической души** отключается сразу после смерти.

От автора: не смогла выяснить причину, от чего зависит количество воплощений на Земле **космических душ**.

- Но у некоторых личностей из 2-ой таблицы были или есть дети?

Да, у 3% космических душ физическое и «тонкое» строение может быть таким, как у землян. Почему? Ответа пока нет.

Раздел 6. IQ

- Кто придумал термин IQ?

Отвечает Иерарх 34-го Уровня БИ.

IQ характеризует интеллектуальный уровень Сутей и Иерархов. Недавно этот термин был «спущен» на Землю для характеристики *тонкого интеллекта* индивида. IQ – это энергетика *тонкого интеллекта* человека, которую закладывают на данное воплощение Высшие Учителя. Причина появления нового термина связана с переходом развития отдельных душ на 8-й Уровень программы.

Закладывается энергетика IQ в *маленькую* чакру **манипура ментальной** оболочки в возрасте 3 года. Показатель энергетики зависит от программы, которую индивид должен выполнить. В сторону увеличения показатель не может измениться по усилиям индивида, в сторону уменьшения он может быть «прикрыт», если индивид не справляется с программой.

По плану Высшего Разума показатель может быть скорректирован в сторону увеличения в связи с изменением программы индивида. Энергетика IQ может быть от 18 до 38 э.е.

До сегодняшнего дня (13.10.2017 г.) ни одному представителю человечества до 9 лет не были заложены показатели IQ 38 и 37 э.е. У 5-и представителей до 9 лет показатель 37 э.е. имеется.

№ п.п	Представители человечества	IQ э.е.	№ п.п	Представители человечества	IQ э.е.
1	Владимир Вернадский	36	38	Си Цзиньпин	31
2	Владимир Путин	36	39	Ким Чен Ын	31
3	Дмитрий Медведев	36	40	Алексей Кудрин	31
4	Евгений Касперский	36	41	Исаак Ньютон	30
5	Марк Тулий Цицерон	35	42	Евгений Евтушенко	30
6	Жорес Алфёров	35	43	Гиппократ	31
7	Леонардо да Винчи	34	44	Авиценна	32
8	Никола Тесла	34	45	Асклепий	29
9	Чарльз Ноннер	34	46	Александр Пушкин	29
10	Сергей Королёв	34	47	Чарльз Дарвин	29
11	Сергей Лавров	34	48	Прабхупада	29
12	Иисус Христос	33	49	Борис Джонсон	29
13	Альберт Эйнштейн	35	50	Будда Гаутама	28
14	Андрей Сахаров	35	51	Пифагор	31
15	Патриарх Кирилл	32	52	Михайло Ломоносов	30
16	Михаил Задорнов	32	53	Лев Толстой	28
17	Эдуард Циолковский	32	54	Александр Попов	30
18	Виктор Новичков	32	55	Тереза Мэй	28

19	Григорий Явлинский	32	<i>Молодые учёные (до 30 лет)</i>		
20	Егор Гайдар	32	56	Султан Мусахан	36
21	Святослав Фёдоров	32	57	Мурад Мусаев	34
22	Аристотель	31	58	Алексей Шатихин	32
23	Граф де Сен Жермен	33	59	Евгений Насов	32
24	Томас Эдисон (самоучка)	34	60	Александр Морин	32
25	Пётр Титов (самоучка)	31	61	Дмитрий Алексеев	34
26	Игорь Курчатов	31	62	Асаад Матар	33
27	Михаил Сперанский	31	63	Наталья Сошникова	33
28	Фёдор Плевако	31	64	Ирина Диденкулова	31
29	Анатолий Кони	31	<i>Политики</i>		
30	Сергей Витте	31	65	Алексей Навальный	27
31	Вячеслав Плеве	31	66	Эммануэль Макрон	25
32	Пётр Столыпин	31	67	Ангела Меркель	22
33	Николай Вавилов	33	68	Рекс Тиллерсон	21
34	Валентин Войно-Ясенецкий	31	69	Дональд Трамп	20
35	Лео Бокерия	31	70	Пётр Порошенко	19
36	Гавриил Илизаров	31	71	Владимир Жириновский	20
37	Илья Глазунов	31	72-73 18	В. Гройсман П. Климкин	18

- На сколько совпадает представление земного человека об IQ со смыслом Высшего Разума об этом термине?

Википедия: Коэффициент **интеллѐкта** (англ. IQ — *intelligence quotient*, читается «ай кью») — количественная оценка уровня **интеллекта человека**(**коэффициент** умственного развития): уровень интеллекта относительно уровня интеллекта среднестатистического человека (такого же или среднего возраста); в более узком смысле — **отношение** так называемого **умственного возраста** к истинному хронологическому возрасту данного лица (индивида). Определяется с помощью специальных тестов (таких как **тест Айзенка**). Коэффициент интеллекта является попыткой оценки **фактора общего интеллекта** (g).

Наша оценка правдивости земной формулировки термина IQ – 58%. Мы бы сформулировали так: «Уровень интеллекта – энергетическая оценка умственного развития души (не человека) в данном воплощении. Складывается он из энергопотенциала физического «разума» и «тонкого» интеллекта.

- Существует интеллект «разума» души, наработанный за все воплощения?

Существует.

Земное IQ определяется с помощью тестов (таких, как тест Айзенка).

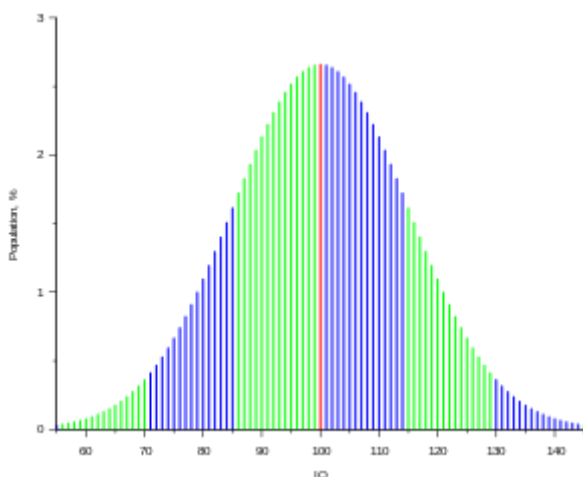

IQ-тесты специально разработаны для получения нормального распределения результатов

Математические расчёты Айзенка верны на 91%. Согласно им, предыдущая таблица будет выглядеть следующим образом:

№ п.п	Представители человечества	IQ э.е.	№ п.п	Представители человечества	IQ э.е.
1	Владимир Вернадский	89	38	Си Цзиньпин	91
2	Владимир Путин	99	39	Ким Чен Ын	91
3	Дмитрий Медведев	96	40	Алексей Кудрин	89
4	Евгений Касперский	99	41	Исаак Ньютон	90
5	Марк Тулий Цицерон	88	42	Евгений Евтушенко	90
6	Жорес Алфёров	91	43	Гиппократ	90
7	Леонардо да Винчи	89	44	Авиценна	90
8	Никола Тесла	91	45	Асклепий	89
9	Чарльз Ноннер	94	46	Александр Пушкин	90
10	Сергей Королёв	91	47	Чарльз Дарвин	89
11	Сергей Лавров	91	48	Праххупада	90
12	Иисус Христос	89	49	Борис Джонсон	60
13	Альберт Эйнштейн	94	50	Будда Гаутама	77
14	Андрей Сахаров	94	51	Пифагор	90
15	Патриарх Кирилл	91	52	Михайло Ломоносов	90
16	Михаил Задорнов	91	53	Лев Толстой	77
17	Эдуард Циолковский	89	54	Александр Попов	87
18	Виктор Новичков	93	55	Тереза Мэй	59
19	Григорий Явлинский	88	Молодые учёные (до 30 лет)		
20	Егор Гайдар	89	56	Султан Мусахан	93
21	Святослав Фёдоров	92	57	Мурад Мусаев	92
22	Аристотель	89	58	Алексей Шатихин	92
23	Граф де Сен Жермен	89	59	Евгений Насов	91

24	Томас Эдисон (самоучка)	94	60	Александр Морин	91
25	Пётр Титов (самоучка)	93	61	Дмитрий Алексеев	94
26	Игорь Курчатов	93	62	Асаад Матар	92
27	Михаил Сперанский	87	63	Наталья Сошникова	90
28	Фёдор Плевако	88	64	Ирина Диденкулова	90
29	Анатолий Кони	89	<i>Современные политики</i>		
30	Сергей Витте	88	65	Алексей Навальный	58
31	Вячеслав Плева	89	66	Эммануэль Макрон	59
32	Пётр Столыпин	87	67	Ангела Меркель	59
33	Николай Вавилов	90	68	Рекс Тиллерсон	59
34	Валентин Войно-Ясенец	89	69	Дональд Трамп	60
35	Лео Бокерия	88	70	Пётр Порошенко	58
36	Гавриил Илизаров	89	71	Владимир Жириновский	60
37	Илья Глазунов	87	72-73	В. Гройсман П. Климкин	58

Нет на Земле, не было и не появятся индивиды с показателем IQ, равным 100.

- Вы можете дать данные по интеллекту «разума» (И.Р.) души личностям из таблицы?

№ п.п	Представители человечества	И.Р. э.е.	№ п.п	Представители человечества	И.Р. э.е.
1	Владимир Вернадский	30	38	Си Цзиньпин	31
2	Владимир Путин	35	39	Ким Чен Ын	28
3	Дмитрий Медведев	31	40	Алексей Кудрин	29
4	Евгений Касперский	35	41	Исаак Ньютон	28
5	Марк Тулий Цицерон	29	42	Евгений Евтушенко	29
6	Жорес Алфёров	31	43	Гиппократ	30
7	Леонардо да Винчи	31	44	Авиценна	30
8	Никола Тесла	31	45	Асклепий	27
9	Чарльз Ноннер	34	46	Александр Пушкин	30
10	Сергей Королёв	31	47	Чарльз Дарвин	27
11	Сергей Лавров	31	48	Прабхупада	27
12	Иисус Христос	27	49	Борис Джонсон	18
13	Альберт Эйнштейн	33	50	Будда Гаутама	27
14	Андрей Сахаров	33	51	Пифагор	32
15	Патриарх Кирилл	32	52	Михайло Ломоносов	32
16	Михаил Задорнов	32	53	Лев Толстой	29
17	Эдуард Циолковский	28	54	Александр Попов	30
18	Виктор Новичков	33	55	Тереза Мэй	19
19	Григорий Явлинский	29	<i>Молодые учёные (до 30 лет)</i>		
20	Егор Гайдар	28	56	Султан Мусахан	35

21	Святослав Фёдоров	33	57	Мурад Мусаев	33
22	Аристотель	30	58	Алексей Шатихин	32
23	Граф де Сен Жермен	30	59	Евгений Насов	32
24	Томас Эдисон (самоучка)	32	60	Александр Морин	31
25	Пётр Титов (самоучка)	31	61	Дмитрий Алексеев	35
26	Игорь Курчатов	35	62	Асаад Матар	34
27	Михаил Сперанский	29	63	Наталья Сошникова	33
28	Фёдор Плевако	28	64	Ирина Диденкулова	33
29	Анатолий Кони	28	<i>Современные политики</i>		
30	Сергей Витте	27	65	Алексей Навальный	26
31	Вячеслав Плеве	29	66	Эммануэль Макрон	19
32	Пётр Столыпин	29	67	Ангела Меркель	20
33	Николай Вавилов	33	68	Рекс Тиллерсон	18
34	Валентин Войно-Ясенецкий	28	69	Дональд Трамп	18
35	Лео Бокерия	31	70	Пётр Порошенко	16
36	Гавриил Илизаров	29	71	Владимир Жириновский	16
37	Илья Глазунов	28	В. Гройсман П. Климкин 16 15		

- В настоящее время какой самый высокий энергopotенциал интеллекта «разума» на Земле?

35 э.е. В прошлом веке жили две личности с показателем **И.Р.** - 36 э.е., японские конструкторы, не известные в широких кругах. Среди представителей 6-ой расы будут индивиды с И.Р. 36; 37 и 38 э.е.

Раздел 6. Особые (экстрасенсорные) способности индивидов

Говорит Иерарх 34-го Уровня БИ.

На момент рождения каждый человек получает из Высших Иерархических Систем энергию высокого диапазона для адаптации на Земле. 93% человечества эту энергию не возвращают, так как диапазон энергии, вырабатываемой человеком, несопоставим с энергией Высших Структур. Только 7% людей с высокой развитостью души могут вырабатывать нужные энергии, излишки которой они передают для Высших Сутей.

Программа человека – сложнейший конгломерат взаимосвязей с Землей, прошлой жизнью и развитием души человека.

Программа – это цепь последовательных событий, связанных временем, которые заставляют человека, участвуя в них, совершенствовать душу и производить нужные энергии. Чем выше **развитость души**, тем более чистая энергия ею вырабатывается, и тем ценнее она для Высших Структур. В этом заключается цель человеческой жизни – совершенствовать душу.

Одной из главных обязанностей Небесного Учителя является снабжение своего подопечного энергией определенных качеств. Человек ошибочно считает, что живет он за счет той энергии, которую получает в результате переработки пищи, которую потребляет. На самом деле это – очень малый процент. Каждый человеческий орган работает только на своей энергии. Подзарядку органов ведет во время сна Его Небесный Учитель. Он же даёт человеку энергию для механических действий (передвижения, физической работы и т. д.). У Небесного Учителя всегда должен быть запас энергий всех нужных диапазонов. Обязанностей у Небесных Учителей много, без Их участия жизнь невозможна.

Человек – это оболочка для выращивания души. Ибо ничего нет, по мнению Высших Иерархов, важнее души. Наши далекие предки много знали о той вечной и невидимой для глаза структуре, которая находится внутри нас. Знания забывались, Высшие Творцы снова напоминали о Себе. Сам Бог говорит о том, что душа – составная часть Его, Бога, Абсолюта. Множество душ является Его внутренним наполнением. Души для Своих Миров создаёт Он, Бог. Он – их Создатель.

Уже упоминалось, что человек состоит из физического материального тела и тонких оболочек и чакр (упрощенное представление).

В утробе матери физическое тело начинает формироваться на базе собственного материала, заложенного в основу родительскими клетками. Это все запрограммировано Высшей Материальной Системой и работает автоматически. Но для начала всей этой работы должно произойти слияние мужской и женской клеток, которому содействует один из Небесных Учителей данного индивида Суть - Определитель. Определитель отвечает за физическую жизнедеятельность человека. Он закладывает особую энергию, прану, и только потом включается автоматизм построения человеческого эмбриона по программе физического тела.

Параллельно с программой **физического** тела запускается программа **физической** оболочки. После её монтажа запускается программа **эфирной** оболочки, которой управляет **генный код**, связанный с *физическим мозгом*. **Генный код** – это цифровая программа, которая управляет процессами физического тела. Она содержит последовательность конструирования органов ребенка. Каждый орган строится отдельно от других, имеет собственную структуру, химический состав, индивидуальную технологию и многое другое.

Управление осуществляется по цепочке: **матрица генного кода** – *физический мозг* – **эфирная** оболочка.

На момент рождения **физическое** тело содержит также энергетическую систему («тонкие» структуры), о которой человек мало что знает. Но именно она является жизненно важной, так как через неё Управитель питает нужной энергией каждый орган. Запас энергий создаётся самим **физическим** телом, так как каждый орган не только питается энергией извне, но в процессе жизнедеятельности производит энергии сам.

Программы развития тела и души – это две разные программы. Существуют и действуют они самостоятельно, не влияя друг на друга.

Отклонения в развитии **физического** тела от нормы (врожденные болезни, увечья) вводятся в программу **физической** оболочки Небесными Расчетчиками при её составлении на основе кармы.

Обязанностью Определителя является постоянное наблюдение и контроль над разворотом программы **физического** тела, **физической** и **эфирной** оболочек. Какие-либо изменения, увязки Определителем не выполняются.

После монтажа **эфирной** оболочки Управитель приступает к монтажу **каузальной** оболочки, затем **астральной**, потом **ментальной** (предварительно **астральная** и **ментальная** оболочки снимаются с **Матрицы души**) и за 4 часа до рождения индивида вкладывает **Матрицу души**. На 3-ем году жизни Управитель начинает закладывать энергетику отдельных *качеств, способностей, склонностей* сначала в *маленькие*, потом *средние* и *большие* чакры.

Заложенная Высшими Творцами энергия проявится определенными способностями и качествами.

От автора:

Во все времена, сколько себя помнит разумный человек, среди людей жили люди, которые обладали способностями видеть и слышать то, чего не видели обычные люди. Называли их по-разному: оракулами, пророками, жрецами, колдунами, ворожеями, ясновидящими, экстрасенсами. На протяжении веков эти люди подвергались гонениям, даже истреблению во времена инквизиции, недоверию, обвинениям в шарлатанстве. Все из-за того, что они были не такие, как все, что на них лежала печать неведомого мира. Печать эту принимали и за печать Бога, и за печать Дьявола. Но всегда эти люди были востребованы.

Люди поколения середины прошлого века с удивлением констатируют, сколько с 90-х годов появилось экстрасенсов, гадалок, ясновидящих. Большинство обычных людей клеймит их недоверием, называя шарлата-

нами. Достается тем и другим незаслуженно (их большинство) и заслуженно так, как и шарлатанов хватает.

- В чём причина появления большого количества экстрасенсов, как их сейчас называют? Или и раньше их было такое же количество?

По сравнению даже с серединой прошлого века их количество выросло в пять раз. И вызвано это, хорошо известной Вам причиной, захватом Земли Сатаной. Это – главная и основная причина.

Сатана периодически раз в два года сбрасывает на Землю поток отрицательной энергии. Каждый экстрасенс, сам о том не ведая, принимает на себя эту энергию и нейтрализует её. Вреда это действие экстрасенсу не приносит.

Увеличилось количество негативных действий внутри общества, которые так же нейтрализуются работой экстрасенсов.

Но Мы, Высшие Учителя, констатируем, что таких действий выполняется недостаточно. Мы рассчитывали на положительный результат в 80%, но вынуждены фиксировать 40%.

По этой причине Мы разрешили дать Вам Информацию, которой Вы занимались 6 лет назад, но более уточнённую и близкую к правде с тем, чтобы рекомендовать землянам доверять экстрасенсам, обращаться к ним за помощью. А экстрасенсам напомнить, что плата за услугу не должна превышать 2 000 рублей. Бесплатно услуги не должны предоставляться.

Энергетика **ОСОБЫХ (экстрасенсорных) способностей**, если они предусмотрены программой, закладываются в возрасте, примерно начиная, с 6 лет. Закладываются **особые способности** в чакры **эфирной, астральной и ментальной** оболочек.

- Многие экстрасенсы уверены в том, что такие качества можно выработать при желании самостоятельно. Или же их получить по наследству.

Нет. Такие качества Высшие Творцы закладывают по программе. А разворот программы происходит по плану. У каждого индивидуально.

Часты случаи появления таких способностей уже далеко после рождения. Связано это, может быть, с большим стрессом, потерей памяти, клинической смертью. Значит, программа данному индивиду пересмотрена и скорректирована, и на это были причины, известные только Творцам.

Но чаще всего такие люди рождаются в семьях, где существуют традиции такого явления по наследству. Высшим Творцам это обходится гораздо меньшими затратами энергий. По этой же причине в семьях музыкантов или других творческих традиций рождаются их продолжатели.

- Какие способности относятся к особым, экстрасенсорным?

Нижеперечисленные способности связаны с тонкими структурами человека.

- 1. Предвидение.**
- 2. Предсказание.**
- 3. Пророчество.**
- 4. Телепатия.**
- 5. Гипноз.**
- 6. Левитация.**
- 7. Духовная интуиция.**
- 8. Лечение энергетикой.**
- 9. Гадание.**
- 10. Ясновидение.**
- 11. Яснослышание.**
- 12. Телепортация.**
- 13. Особое мышление.**
- 14. Трансформация.**
- 15. Способности к астрологии.**

- А телекинез?

Помимо экстрасенсорных способностей некоторые люди обладают феноменальными физическими данными. К ним относятся:

- 1. Телекинез.**
- 2. Феноменальная память.**
- 3. Феноменальная гибкость физического тела.**
- 4. Феноменальная сила рук.**
- 5. Феноменальная сила ног.**
- 6. Феноменальная физическая потенция.**

В отличие от энергии способностей, которые закладываются в тонкие структуры (чакры), которая измеряется энергетическими единицами э.е., в чакры **физической оболочки** (которые не относятся к тонким) закладываются некую субстанцию не энергетического происхождения, которая затем проявляется вышеперечисленными способностями (*об этих способностях речь будет идти во 2-ой части этой книги*).

Механизм действия экстрасенсорных способностей

Следует знать, что при проявлении таких способностей в индивидууме работают только соответствующие чакры **эфирной или астральной, или ментальной** оболочек; физический или «тонкий» мозг, **матрица Управителей**.

От автора. Ещё раз напоминаю читателю:

- энергетика способности, заложенная в **маленькую** чакру, не изменяется в течение жизни индивида и остаётся в чакре до конца жизни;

- энергетика способности, заложенная в **среднюю** чакру или в объёмы №2 и 3 **большой** чакры, которая перемещается в **матрицу подсознания** с началом использования её, должна расти в течение жизни за счёт усилий и опыта индивида до определённого показателя.

Предвидение - предсказание событий в жизни людей, которые могут произойти не ранее, чем через два года, но не позже 10 лет. Или при исследовании событий, имевших место в прошлом индивида. На это должна быть воля Управителя и соответствующая подготовка. Энергетика **предвидения** закладывается в **среднюю** чакру **астральная анахата** потенциалом 8 – 16 э.е. При исполнении ситуации с проявлением **предвидения** по программе энергетика уходит в **матрицу подсознания** и находится там до окончания жизни.

Физический мозг экстрасенса получает «знак» Управителя (мысль) о том, что Высшие Учителя готовы дать Информацию. При этом сам экстрасенс должен быть в определенном психическом состоянии, в которое он «входит» молитвой, медитацией или другим каким-то ритуалом.

Управитель «подключает» мозг к **матрице подсознания**, объём №4, где находится энергетика **предвидения**. Возникает энергетический импульс силой заложенной способности **предвидения**, который проникает во 2-й объём **матрицы подсознания** клиента, для которого нужна Информация. Во 2-ом объёме **матрицы подсознания** не только исполняются ситуации программы, но и хранятся голограммы (картинки) на них (прошлые, будущие). Предсказатель «видит» картинки будущего. Но доступ к тем или иным голограммам ограничен силой **предвидения** и волей Управителя.

Предсказатель с потенциалом 16 э.е. может «увидеть» до 30% картинок будущего, потенциалом 8 э.е. – до 5%.

Предсказание – экстрасенс «видит» события ближайшего будущего, не более, чем в ближайшие два года. Энергетика этой способности закладывается в **большую** чакру **астральная манипура**, объём №3 (8 – 14 э.е.).

Механизм действия такой же, как описан выше для **предвидения** или ниже, как для **пророчества**. При энергетике 14 э.е. предсказатель видит до 20% подробных картинок ближайшего будущего, при потенциале 8 э.е. – 3%.

Пророчество – предсказание событий Земли, стран, судеб людей на период времени свыше 10 лет. Для Земли, стран и государств не более, чем на 200 лет. Для судеб людей – не более, чем на 30 лет вперед. Получившие распространение предсказания Нострадамуса на данный период совершенно беспочвенны. Они закончились в 18 веке.

Энергетика данной способности закладывается в **среднюю** чакру **астральная анахата** потенциалом 10 – 17 э.е. Инициатива **пророчества** исходит

всегда от Сутей 8-го Уровня БИ, которые наблюдают и контролируют программы Земли и стран, находящихся на ней.

Суть 8-го УБИ посылает импульс (природа его Вам непостижима) в *физический мозг* пророка. Ответный импульс Управителем направляется в **матрицу подсознания** в объём с энергетикой **пророчества** (из *средней чакры астральная анахата*), активируя её. Возникает энергетический импульс силой заложенной энергетике **пророчества**, который Управитель направляет на 8-й Уровень БИ. Суть соединяет импульс с программой нужного региона Земли или страны и *позволяет* пророку «увидеть» голограммы прошлого или будущего по Её (Сути) усмотрению. Количество «увиденного» зависит от потенциала энергетике **пророчества**.

Пророчество даётся очень ограниченному числу людей крайне редко и только по «знаку» Высших Создателей. Только 4-м представителям человечества был дан дар **пророчества** в 17 э.е. Это происходило в IX, VIII, VII веках до новой эры. Тем пророкам было разрешено «увидеть» картинки развития самой Земли на ближайшие 100 лет. «Видела» голограммы развития Земли и Дельфийский Оракул. Она была женщиной-жрицей храма в Дельфах. Позже Высшие Творцы посчитали не нужным показывать будущее развитие Земли.

От автора: ниже в таблице представлены, согласованные с Иерархом 34-го Уровня БИ, экстрасенсы, обладающие способностью к **предвидению, предсказанию и пророчеству**, из числа библейских пророков, исторических личностей, участников программ «Битва экстрасенсов» российских и украинских телеканалов.

№ п.п	Экстрасенсы	Время жизни	Пророч-во э.е.	Предвид. э.е.	Предсказ. э.е.
1	Дельфийский Оракул	VI век до	16	15	13
2	Симболон	VII век	16	15	14
3	Евгения Таро	XVI век	-	14	14
4	Нострадамус	XVI век	16	16	14
5	Авраам		16	15	13
6	Моисей		-	15	-
7	Царь Давид	XII век до	16	-	-
8	Царь Соломон	IX век до	16	-	-
9	Амос		15	14	-
10	Исайа	VII век до	16	-	-
11	Иеремия	V век до н.э.	16	-	-
12	Иоанн Креститель	I век н.э.	16	-	-
13	Иоанн Кронштадский	XVI век	16	-	-
14	Варсофоний Оптинский	XVIII в	16	-	-
15	Паисий Святогорец	XVIII в	-	15	13

16	Эдгар Кейси		-	15	13
17	Джин Диксон (Пифия)		-	15	-
18	Заратустра	IX век	-	15	13
19	Мавис	VIII век	-	15	13
20	Граф де Сен Жермен		-	15	13
21	Ванга		-	13	12
22	Вольф Мессинг		-	16	-
23	Ури Геллер		-	15	-
24	Зулия Раджабова		-	15	-
25	Фарида Шайхи		-	14	13
26	Мехти Эбрагими-Вафа		-	15	13
27	Алексей Фад		15	-	-
28	Ольга Александрова		-	-	13
29	Турсуной Закирова		-	15	-
30	Седа Варданян		-	-	13
31	Денис Холодницкий		-	15	13
32	Александр Литвин		-	15	13
33	Зирадин Рзаев		15	15	13
34	Кажетта Ахмеджанова		16	-	-
35	Бахыт Жуматова		-	-	14
36	Владимир Муранов		-	15	13
37	Юрий Оленин		-	13	13
38	Мохсен Норузи		16	15	13
39	Виталий Гиберт		-	15	13
40	Ольга Седова		-	15	13
41	Тудыв		-	15	13
42	Владимир Сорокин		-	14	13
43	Хаял Алекперов		16	15	13
44	Мадуако Грантсон		-	15	13
45	Дженифер Уолленс		-	14	13
46	Камрян Самедов		-	14	13
47	Ди Клер		-	15	13
48	Габриэль Панян		-	14	13
49	Сулейман Силла		16	15	13
50	Илона Калдре		-	15	13
51	Людмила Скрылёва		-	15	13
52	Сэмюэль Фитцсим-		16	15	13
53	Дженифер Аутвотэр		-	15	13
54	Диди Дуанла Тагомо		16	15	13
55	Александр Шепс		-	15	13
56	Мерилин Керро		-	15	13
57	Дмитрий Волхов		16	-	-

58	Джулия Ванг		16	15	13
59	Свами Даши		16	15	13
60	Виктория Субота		-	15	-
61	Джуна				14

Телепатия – это приём чужих мыслей на расстоянии, прочитывание их смыслового содержания без посредства звуков, прием информации от Сутей с Уровней Божественной Иерархии и расшифровка подаваемой Информации через понятия человеческого восприятия.

Существуют следующие виды **телепатии**:

1. **Телепатия** от Небесных Учителей к человеку, то есть, от Высшего к низшему.
2. **Телепатия** одного человека по отношению к любому другому, идущая от человека с более высоким энергопотенциалом к человеку с более низким энергопотенциалом. Не может быть **телепатии** наоборот. Никогда душа более *высокой* развитости не пропустит в себя энергетiku души более *низкой* развитости - таков Закон Мироздания.
3. **Телепатическая** связь физических органов человека с его тонкими структурами (об этом Информация «Коды органов», стр.65, книга 2 серии Сверхновая Информация «Строение земных форм».)

- Отношения близких людей, которые понимают друг друга с полуслова, а то и взгляда – можно назвать телепатией?

Нет. Это – духовная связь. Природа духовной связи – за гранью познания. Но на примитивном уровне можно объяснить на примере **чувства любви**. **Чувства** присущи только земным людям. Только **любовь и ненависть** можно отнести к **чувствам**. Остальные слова и выражения, например, *чувство возвышенного или чувство прекрасного, чувство безысходности, страдания; или чувство вины, раскаяния, чувство гнева* – всё это производные от **любви и ненависти**.

Многие индивиды принимают *состояние* человека, например, *раздражение, страх, боязнь, осторожность* за **чувства**, но это – **эмоции**. Они присущи физическому телу. А вот душе присущи **чувства**. **Чувства** имеют духовную основу, а **эмоции** – другую природу, также не известную людям.

Чувства (любовь и ненависть, их производные) вырабатывает **матрица подсознания** по программе в определённых ситуациях и накапливает в объёме №1 **большой чакры астральная анахата**.

Примечание: *природа чувства – не известна, не известна единица измерения, но чувства вырабатываются вместе с качествами души, имеющими энергетическую основу, в матрице подсознания. И накапливаются в большой чакре. Но никогда не попадают в матрицу непосредственно души.*

Если у 2-х индивидов в *большой* чакре **астральная анахата** будут примерно одинаковые накопления **любви или её производных**, происходит «сближение», «притяжение душ»: *взаимопонимание, интерес к друг другу, отзывчивость, сопереживание, преданность, любовь.*

Если вместо вышеуказанных накоплений будут примерно одинаковые накопления **ненависти и её производных**, происходит «отталкивание» друг от друга. Причина: духовная «сила».

Практически **первым** типом **теленатии** владеет каждый человек. Им руководит, а точнее ведет его Небесный Учитель строго по программе. Человеческий мозг так устроен, что умеет расшифровывать любые сигналы, идущие от Небесного Учителя (Определителя или Управителя). Человек понимает, что ему передают Свыше (хотя никогда об этом не догадывается), потому что в мозгу происходит расшифровка подаваемой Информации через понятия человеческого восприятия. Буквенное и звуковое восприятие не происходит. А идут понятия энергетические, то есть, кодированные, требующие расшифровки.

- Нам придётся вернуться к строению головного мозга?

Да. Для чего снова попытаемся, в пределах Ваших возможностей, внести коррективы в понимание, хотя бы на примитивном уровне, в строение и работу *головного мозга.*

- Сколько % правды в информации о строении головного мозга, взятой по Вашему указанию из интернета и представленной здесь?

43%.

- Как *физический* мозг индивида взаимодействует с Небесными Учителями?

Для этого предназначен *продолговатый* мозг. *Средний или ромбовидный и промежуточный* мозг предназначены для обслуживания физического тела. Так же, как *спинной* мозг. Связь осуществляется через нервные окончания в центры вышеназванных отделов мозга, а оттуда через черепные нервы в отдел главного мозга одного из полушарий.

Главный мозг – это два полушария (правое и левое) «*серого*» вещества, насыщенное нейронами, субстанцией неизвестного происхождения. В *главном* мозге в обоих полушариях находится 8 отделов для обслуживания физического тела и один отдел (9-й) для связи с тонкими структурами. В *головном* мозге 364 разновидности нейронов. В 9-ом отделе – 243.

В *продолговатом* мозге находится «компьютер» из тонкой энергии для расшифровки энергетических импульсов от Управителя и направления их в правое полушарие, в отдел связи (9-й) *физического* мозга с тонкими структурами индивида.

Управитель хочет о чём-то предупредить подопечного индивида, посылает энергетический импульс в «компьютер» *продолговатого* мозга. Происходит расшифровка «приказа» Управителя в виде ответного импульса, кото-

рый поступает в соответствующий участок 9-го отдела *главного мозга*. Нейроны этого участка переводят расшифрованный импульс в понятия человеческого восприятия.

Так создаются стихи, музыка. Человек со способностями к поэзии, музыкальному сочинительству так устроен, что легко улавливает идеи, идущие Свыше от Управителя, и открывается для стихосложения, для восприятия музыки Космоса, так как Небесный Учитель старается послать своему ученику максимум того, что он способен усвоить.

- 9-й отдел *главного мозга* присутствует у каждого индивида?

Нет. Только у индивидов с душой, которая развивается по 8-му Уровню программы. Это – примерно 23-я часть человечества. 1% от этого числа может иметь экстрасенсорные способности.

Устройство 9-го отдела разное для экстрасенсов и обычных людей.

- Какие функции выполняет 9-й отдел у обычных людей?

Ваша душа развивается по 8-му Уровню программы, и на этом примере можно представить так: на бытовом уровне Вы живёте за счёт физического мозга (30%), остальная жизнь (70%) осуществляется за счёт «тонкого» мозга и тонких структур.

- Экстрасенсорные способности проявляются с помощью физического мозга и «тонкого»?

Да.

От автора: *Иерарх 34-го УБИ предложил перенести текст о строении и функциях головного мозга человека из интернета, и в нём показать те места, в которых, по Их мнению, дана неверная информация.*

«Ошибки» исправлены текстом сиреневого цвета.

mozgius.ru/stroenie/stroenie-golovnogo-mozga.html

Строение и функции головного мозга

Долгое время ученые изучают устройство, развитие, работу головного мозга человека в рамках нейробиологии и других смежных отраслей. Многие особенности нервных клеток уже описаны, но вопрос о том, как происходит взаимодействие всех нейронов и функционирование мозга в качестве единой системы, до конца не прояснен. Рассмотрим его строение.

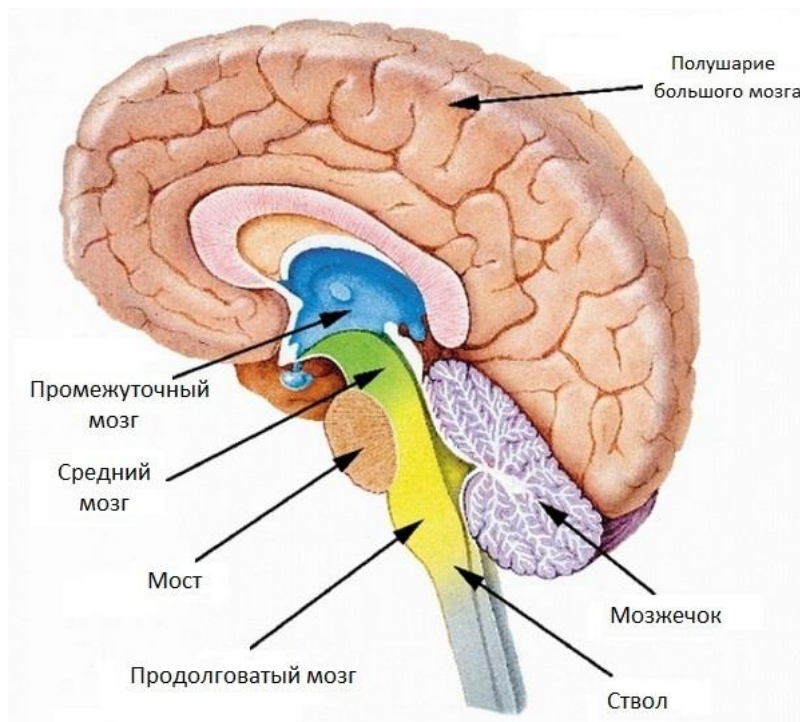

Строение головного мозга человека

Коррективы Иерарха 34-го УБИ. Правильно: средний мозг - это промежуточный, промежуточный мозг – продолговатый, а продолговатый мозг – средний.

НЕ СУЩЕСТВУЕТ НИКАКОЙ ПРЕЕМСТВЕННОСТИ В СТРОЕНИИ И ФИЗИОЛОГИИ ЧЕЛОВЕКА И ПРЕДСТАВИТЕЛЯ ЖИВОТНОГО МИРА.

Защитные функции головного мозга обеспечиваются мягкой, твердой и паутинной оболочками. Между ними и поверхностью мозга содержится спинномозговая жидкость (ликвор). За генерирование и посыл нервных импульсов отвечают нейроны, дополнительные функции выполняют [глиальные клетки](#).

(Глиальные клетки не имеют отношения к указанному процессу.)

За счет сонных и основной артерий происходит поступление 20% всей крови, имеющейся в человеческом организме.

Серое вещество формирует кору, а в виде отдельных ядер располагается в белом веществе, необходимом для образования проводящих путей. Последние соединяют между собой части большого мозга, а также сообщаются со спинным. Образование происходит в желудочках, в количестве четырех штук.

Окончательное формирование органа происходит примерно в возрасте 25 (21) лет. К этому времени его функциональные способности, масса достигают своего максимума.

Какие существуют разделы?

Существуют несколько схем, описывающих строение головного мозга. Исходя из объединения небольших структур в более крупные, выделяют: **ромбовидный, средний и передний мозг**, которые разделяются на подотделы. Ромбовидный мозг – это средний мозг, следовательно, к крупным структурам следует отнести ромбовидный мозг и передний мозг, которые разделяются на подотделы.

Ромбовидный – это древнейшая часть человеческого мозга, которую еще называют «мозгом рептилий», так как встречается у холоднокровных жи-

вотных, а также рыб, и отвечает за примитивные процессы (дыхание, сон, пищеварение, координацию движений). Этот орган включает в себя продолговатый и задний мозг, а также четвертый желудочек.

РОМБОВИДНЫЙ МОЗГ СУЩЕСТВУЕТ, НО КОММЕНТАРИИ К НЕМУ НЕ ИМЕЮТ НИКАКОГО ОТНОШЕНИЯ.

Продолговатый Средний ромбовидный мозг и его функции

Визуально похож на усеченный конус размерами 2,5–3 см. В нем находятся пищеварительные, дыхательные и сердечно-сосудистые центры.

Белое серое вещество образует проводящие пути, по которым идут центробежные и центростремительные импульсы. Пирамидный путь является самым важным, так как соединяет моторную область коры с двигательными клетками спинномозговых рогов. В месте соединения спинного и продолговатого промежуточного мозга образуется пирамидный пучок, который представляет собой перекрест. Благодаря ему левое полушарие управляет движениями правой половины человеческого тела, а правое – левой, хотя верхняя часть лица и мышцы туловища могут контролироваться сразу обоими полушариями.

В центре помещено серое (белое) вещество. Внутри также находятся ядра черепных нервов (с 9 по 15), часть медиальной петли (волокон чувствительности противоположной стороны тела) и ретикулярной формации, которая активирует кору головного мозга и контролирует деятельность спинного.

Задний мозг и его особенности

Строение головного мозга, если направляться дальше по восходящей, продолжается этой структурой, состоящей из мозжечка и Варолиева моста, достигающего 2,6 см в длину.

Мост весит 7 г и полностью состоит из нервных волокон, связывающих кору большого мозга с корой мозжечка. Между волокнами располагается ретикулярная формация, которая ответственна за пробуждение и сон человека, а также черепные нервы (с 5 по 8) и ядра, относящиеся к дыхательному центру продолговатого промежуточного мозга.

Мозжечок наполняет собой заднюю черепную ямку височной и затылочной долей. В его толще находятся парные ядра (шатра, вставочное, зубчатое), повреждение которых ведет к нарушениям равновесия и функционирования мышц тела.

Мозжечок содержит в себе более половины всех нейронов, несмотря на то, что его объем составляет всего 10% от объема мозга. Мозжечок является моторным центром (не является моторным центром), также вовлечен в познавательные функции, но не регулируется сознанием.

Структура среднего (промежуточного) мозга

Варолиев мост продолжается средним промежуточным мозгом, который размещен в средней черепной ямке, а сзади прикрыт частью мозолистого тела и затылочными долями больших полушарий. Образуется крышей (верхняя, или дорсальная часть), покрывкой (располагается под крышей) и ножками (нижняя, или вентральная часть). Относится к древним структурам (не существует древних структур), является зрительным и слуховым центрами.

Крыша представляет собой пластинку и четверохолмие, которое отвечает за рефлексы на раздражители (звуковые и слуховые). Два верхних бугра (холма)

отвечают за работу зрительных сигналов, а также двигательной активности человека. Нижние занимаются переключением слуховых нейронов. От ядер, которые имеются в верхнем двухолмии, отходит путь, ответственный за двигательные безусловно-рефлекторные реакции в ответ на неожиданный стимул.

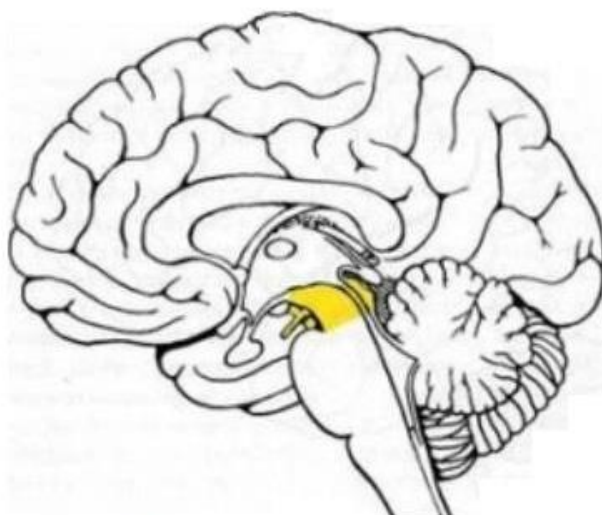

1. Двигательные функции.
2. Сенсорные функции (зрение).
3. Регулировка актов жевания и глотания.
4. Обеспечение точных движений рук.

Расположение ~~среднего~~ (промежуточного) мозга

Внутри покрышки располагается водопровод, что соединяет полость (желудочек) промежуточного (**продолговатого**) мозга с полостью ромбовидного (**среднего**). На нижней части его поверхности размещается серое (**белое**) вещество, которое содержит ядра третьего и четвертого **черепных нервов**. Между покрышкой и основанием **среднего (промежуточного)** мозга расположена черная субстанция, которая **регулирует моторную функцию**, отвечает за тонус мышц, поддержание равновесия человеческого тела в динамике и статике.

Ножки являют собой белые полуцилиндрические тяжи, проникающие в толщу конечного мозга, **и имеют проводящие пути, которые идут к переднему мозгу**. Ромбовидный и средний мозг также объединяют в стволочную часть (**это – одно и то же**). Иногда к этой структуре относят также **промежуточный (продолговатый)**.

Промежуточный Продолговатый мозг

К задней части переднего мозга относят **промежуточный продолговатый**, сзади и снизу к нему прилегает **средний ромбовидный промежуточный** мозг. Строение и функции этого органа очень сложны. Он подразделяется на третий желудочек, а также:

таламический мозг, содержащий:

таламус – отвечает за базовую чувствительность: тактильную, болевую, температурную, проприоцептивную (ощущение расположения своих частей тела по отношению друг к другу);

эпиталамус – образует шишковидное тело, которое синхронизирует биоритмы человека и ритмы окружающей среды;

метаталамус – внутри расположены парные медиальные и латеральные колленчатые тела (подкорковые центры слуха и зрения соответственно);

гипоталамическая (подбугорная) область включает:

передний гипоталамический участок. Состоит из зрительного перекреста, зрительного тракта и переднего отдела гипоталамуса, который вырабатывает антидиуретический гормон, а также окситоцин во время родов и грудного вскармливания;

промежуточный гипоталамический участок. В него входит: средний отдел гипоталамуса (вырабатывает ядра, регулирующие производство [гормонов гипофиза](#)), серый бугор (согласовывает работу парасимпатических и симпатических нервных систем), гипофизарная воронка и гипофиз;

задняя гипоталамическая часть – подкорковый обонятельный центр, который включает:

сосцевидные тела;

задний отдел гипоталамуса.

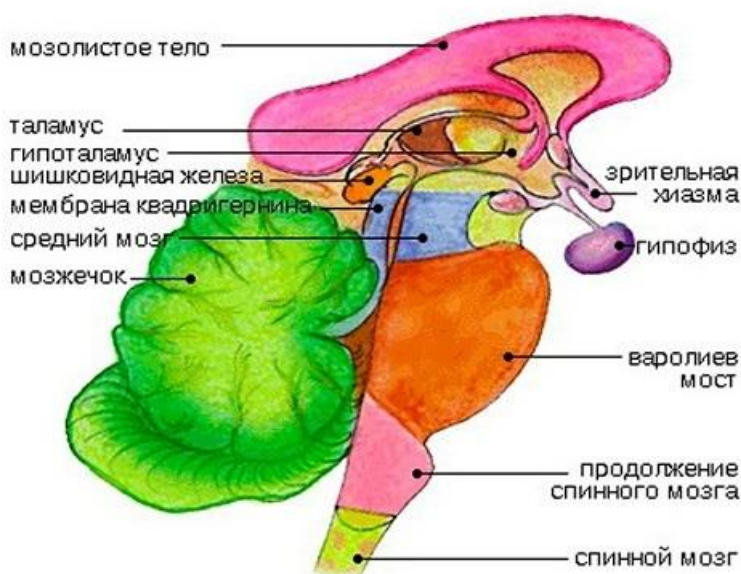

Строение и функции промежуточного-продолговатого мозга

Гипофиз, относящийся к промежуточной гипоталамической части, является железой внутренней секреции. Подразделяется на: аденогипофиз (способствует усилению функции периферических эндокринных желез), нейрогипофиз (накапливает у себя гормоны переднего отдела гипоталамуса), а также промежуточную долю, слабо развитую у человека.

На рисунке вместо среднего мозга следует понимать продолговатый мозг.

Большие полушария

Самый большой отдел (около 80% от всего объема) – **конечный мозг**, именно его чаще всего имеют в виду люди, когда говорят о мозге вообще.

Представляет собой парные полушария, между которыми тянется [мозолистое тело](#). В каждом из них находятся боковые желудочки. Тело желудочка устроено в теменной доли, передние рога — в лобной, задние — в затылочной, а нижние — в височной.

Полушария покрывает кора из серого **белого** вещества толщиной до 3–5 мм, которая собирается в складки (из них формируются извилины и борозды). Строение коры сложное, на

некоторых участках существуют 3 клеточных слоя (относятся к старой коре), на других – 6 (новая кора).

Существует наука, которая изучает только определенную область мозга – его кору. Называется она *архитектоника*. В ее сфере находятся основные принципы строения и пространственного соотношения нервных волокон, клеток, сосудов, связей между нейронами, нейроглии.

Функции мозга конечного обусловлены деятельностью его долей. Так, височная отвечает за обоняние и слух, затылочная регулирует зрительную функцию, теменная – вкусовую и осязательную, лобная ответственна за движение, мышление и речь.

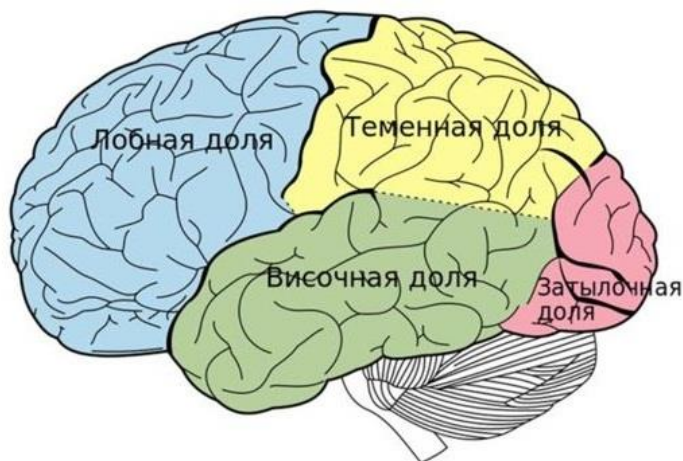

Доли мозга

Под корой размещено **белое серое** вещество с **базальными ганглиями** (представляют собой вкрапления **серого белого** вещества). Из них состоит полосатое тело, управляющее сложными двигательными реакциями человека. Полосатое тело состоит из:

- хвостатого ядра;
- чечевицеобразного ядра, в составе которого скорлупа и бледный шар;
- ограды;
- миндалевидного тела.

Головной мозг устроен крайне сложно, включает множество отделов, которые выполняют огромное количество уникальных функций. При этом повреждение одной из систем влечет за собой серьезные последствия и тяжелые заболевания.

- Как я понимаю, нейроны выполняют все функции головного или физического мозга. Нейроны, что это такое, какую природу они имеют?

Это – субстанция не энергетической и не духовной природы. Она насыщает *серое* (материальное) вещество 2-х полушарий *физического мозга*. Нейроны управляемы энергетической Сутью-Управителем. Как писали Вы выше, разновидностей нейронов 354. Большая масса их обслуживает тонкие структуры человека.

- Можете Вы дать примеры существования нейронов в человеке, на Земле?

В здоровом человеке только в *физическом мозге*. А вот в больном онкологией человеке – есть другие. Это – **метастазы**.

Нейроны присутствуют в земных формах, имеющих нервную систему. Это – животный мир.

От автора: только что узнала, что не стало Михаила Задорнова. О том, что у него был рак мозга, знала. Но раком были поражены оба полушария. Поэтому разговор с Иерархом состоялся по существу. Откуда узнала, что метастазы имеют ту же природу, что и нейроны.

Но какие вопросы задать? Как в сказке: пойдти туда, не знаю, куда; принеси то, не знаю, что. Пытаюсь выяснить, какое действие оказывают метастазы на нейроны. Убивают – нет. Оказалось – вытесняют. Но убивают материальные ткани органов. Поэтому от метастаза избавиться невозможно. Убить их ничем материальным нельзя. Для этого нужна субстанция такой же природы, но с какими-то другими характеристиками, более «сильными». А как её изобрести, если не знаешь природы. Замкнутый круг.

Земные учёные научились только притормаживать развитие метастазы. Природу таких субстанций земной человек никогда не узнает. Никогда не появится лекарство от рака, к сожалению. Онкология – кармическое заболевание.

- На днях СМИ сообщили, что 27% человечества Земли болеют диабетом, большая часть которого об этом не подозревает. Так ли это? Какая природа диабета и возможно излечение его?

Болезнь этой болезнью и не зная об этом – невозможно. 7% человечества болеют диабетом. У каждой болезни есть «возбудитель», который может быть материальной природы и не материальной, как например, метастазы. «Возбудитель» диабета имеет материальную природу и может быть излечим.

Но человечество ещё не изобрело такого препарата. По программе Земли Медицинская Система даст его людям в 30-е годы этого века.

Второй вид телепатии возможен между индивидом с высоким энергопотенциалом (более *высокой* развитостью души) и индивидом низкого энергопотенциала (более *низкой* развитостью души). Этот вид **телепатии** проявляется при *гипнозе*.

Гипноз – это способность ввести человека в состояние транса, когда он сохраняет контакт с тем, который его ввёл в это состояние.

Гипноз – это экстрасенсорная способность, которая закладывается отдельным людям по программе энергетикой 9 – 14 э.е. в *среднюю* чакру эфирной манипуры.

Механизм *гипноза* работает следующим образом: индивид с заложенной энергетикой *гипноза (гипнотизёр)*, приводит себя в состояние медитации, чтобы Управитель мог работать. Управитель направляет энергетический импульс в **матрицу подсознания**, объём №4, куда «ушла» энергетика заложен-

ного *гипноза* из *средней* чакры *эфирная манипура* в 13 лет, активируя, формируя импульс *гипноза*.

Импульс *гипноза* направляется в *маленькую* чакру *астральная аджна*, формируя параллельный импульс *телепатии*. Оттуда импульс *гипноза* Управитель направляет в *продолговатый мозг* субъекта, который поступает в «компьютер» *продолговатого мозга* для расшифровки, затем в 9-й отдел *правого полушария*. Соответствующий участок нейронов «производит» действие внушения сна, при котором контакт с *гипнотизёром* не прерывается, благодаря Управителю.

Импульс *телепатии* направляется Управителем в чакры с заложенной энергетикой *яснослышания* (4-я степень), заряжаясь ею, затем поступает в заднюю часть *гипоталамуса*, *проприоцептальный отдел*, обеспечивая *телепатическое понимание гипнотизёра*.

Установление контакта субъекта с *гипнотизёром* – это есть 2-й вид *телепатии*. Как сказано выше, контакт возможен только при условии, когда энергопотенциал души субъекта ниже энергопотенциала *гипнотизёра*. В противном случае энергопотенциал субъекта окажется выше энергетике *гипноза*, никакого действия не произойдёт.

Я предлагаю Вам составить таблицу известных гипнотизёров из интернета по Моему Указанию, чтобы читатель мог оценить сам, всегда ли большая известность соответствует возможностям «знаменитости». Таких имён немало.

№ п.п.	Известные гипнотизёры	Потенциал души э.е.	Энергетика гипноза э.е.
1	Крисс Энджел	32	14
2	Милтон Эриксон	32	14
3	Виктор Петрик	33	14
4	Анатолий Кашпировский	32	14
5	Юрий Лонго	34	14
6	Вольф Мессинг	29	14
7	Гарри Гудини	29	14
8	Геннадий Смертин	27	12
9	Арнольдо	25	12
10	Месмер	28	14
11	Владимир Бехтерев	28	13
12	Юрий Горный	29	14
13	Сергей Горин	27	12
14	Михаил Шойфет	28	11
15	Ури Геллер	28	13
16	Александр Шепс	28	13
17	Мэрилин	28	14
18	Илона Калдре	29	13
19	Сулейман Силла	28	14

20	Кямран Самедов	29	14
21	Мадуако Грантсон	24	14
22	Хаял Алекперов	32	14
23	Тудыв	25	14
24	Мохсен Норузи	31	14
25	Зиррадин Рзаев	31	14
26	Турсуной Закирова	28	13
27	Мехти Ибрагим Вафа	29	13
28	Зулия Раджабова	28	13

Левитация – способность **эфирной оболочки** «выходить» из физического тела и перемещаться в пространстве на расстояние до 3 км. Именно это гарантирует безопасность индивиду *серебряная нить*, являющаяся одной из конструкций тонкого плана. Или перемещаться внутри физического тела. Следует сказать, что контакт индивида с объектом «проникновения» может быть на расстоянии до 80 км (максимум). Этого достаточно, чтобы «проникнуть» в **матрицу подсознания** Земли, в объём с голографическими картинками прошлого.

Эфирная оболочка сохраняет все ощущения физического тела как личности. **Эфирная оболочка** при «выходе» сжимается в петлю и способна «вселиться» в любой предмет и форму: камень, дерево, цветок, человек, животное.

Энергетика **левитации** закладывается в *маленькую* чакру **эфирная анахата** потенциалом 5 – 12 э.е.

Как самостоятельная способность **левитация** не закладывается индивидуам. Энергетика **левитации** должна закладываться параллельно способностям

- *предсказания,*
- *лечения энергетикой,*
- *ясновидения,*
- *телепортации,*
- *телетрансформации.*

Отдельным индивидуам способность **левитации** закладывается со способностью к *музыкальному сочинительству, литературному сочинительству, техническому изобретательству, учёным-биологам, химикам, священнослужителям, художникам, практикующим хирургам, искусствоведам, историкам, исследователям-криминалистам.*

При энергетике **левитации** 10-12 э.е. возможен выход **эфирной оболочки** за пределы физического тела. Для проникновения внутрь предмета или формы (**телепортация, трансформация**) потенциал **левитации** должен быть 12 э.е. При энергетике 10-11 э.е. возможно проникновение в **матрицу подсознания** другого индивида для просмотра голографических картинок при *предсказании, ясновидении.*

О *левитации* энергопотенциалом 5-9 э.е. речь будет идти при рассмотрении феноменальных способностей физического тела.

Как много раз упоминалось, «приказ» о каком-то действии души идёт от Управителя. Энергетический импульс Управителя активизирует энергетику *левитации* в *маленькой* чакре **эфирная анахата**. **Эфирная оболочка** «выходит» из физического тела и перемещается в пространстве по команде Управителя.

Усиленный энергетикой *левитации* импульс Управителя проникает в нужное место для «обозрения», возвращаясь в компьютер *продолговатого мозга* для расшифровки, затем в 9-й отдел *главного мозга* для восприятия индивидом «увиденной» картинки в нужном месте.

Вопреки некоторым источникам эзотерической информации «серебряная» нить не может оборваться, на неё не могут повлиять силы извне, не может быть бесконтрольного перемещения или какого другого непредсказуемого действия.

Предлагаю в ниже представленную таблицу внести имена известных деятелей, внёсших большой вклад в жизнь человечества, обладавших способностью *левитации*.

№ п.п	Имена известных деятелей	Область применения левитации	Энергетика левитации э.е.
1	Будда (Гаутама)	Буддизм	12
2	Прапхупада	Буддизм	12
3	Григорий Богослов	Католичество	12
4	Иоанн (Алексеев)	Католичество	12
5	Киркегор Сёрен Обю	Протестанство	12
6	Эразм Роттердамский	Протестанство	12
7	Моисей Оптинский	Православие	12
8	Иисус Христос	Христианство	12
9	Сергий Радонежский	Православие	12
10	Серафим Саровский	Православие	12
11	Людвиг Фейербах	Протестанство	12
12	Аль-Джувайни	Ислам	12
13	Мухаммад ибн Ханбая	Ислам	12
14	Виктор Новичков	Технич. изобретател.	12
15	Алексей Шатихин	Технич. изобрет-во	12
16	Леонардо да Винчи	Изобразит.искусство	12
17	Микеланджело	Изобразит.искусство	12
18	Илья Глазунов	Изобразит.искусство	12
19	Эрнст Неизвестный	Скульптура	12
20	Николо Паганини	Музыкал.сочинение	12
21	Антонио Вивальди	Музыкал.сочинение	12
22	Вольфганг Моцарт	Музыкал.сочинение	12
23	Рихард Вагнер	Музыкал.сочинение	12

24	Григорий Чудотворец	Литерат.сочинение	12
25	Лев Толстой	Литерат.сочинение	12
26	Фёдор Достоевский	Литерат.сочинение	12
27	Михаил Задорнов	Литерат.сочинение	12
28	Вольтер	Литерат.сочинение	12
29	Эрнест Хемингуэй	Литерат.сочинение	12
30	Николай Гоголь	Литерат.сочинение	12
31	Михаил Булгаков	Литерат.сочинение	12
32	Грегор Мендель	Биология	11
33	Александр Ковалевский	Биология	11
34	Климент Тимирязев	Биология	12
35	Николай Вавилов	Биология	12
36	Антуан Лавуазье	Химия	11
37	Дмитрий Менделеев	Химия	12
38	Нильс Бор	Химия	11
39	Гиппократ	Медицина	11
40	Асклепий	Медицина	11
41	Авиценна (ибн) Сина	Медицина	12
42	Николай Пирогов	Медицина, хирургия	12
43	Николай Склифосовский	Медицина, хирургия	11
44	Валентин Войно-Ясенецкий	Медицина, хирургия	12
45	Святослав Фёдоров	Медицина, офтальм.	11
46	Лео Бокерия	Медицина, хирургия	12
47	Асаад Матар	Медицина	11
48	Александр Морше	Медицина	11
49	Дмитрий Алексеев	Медицина	11
50	Султан Мусахан	Медицина	12
51	Геродот	История	12
52	Пьер де Кубертон	История	12
53	Николай Костомаров	История	11
54	Василий Ключевский	История	12
55	Михаил Щербатов	История	11
56	Руслан Скрынников	История	11
57	Серафим Юшков	История	12
58	Павел Милуков	История	11
59	Вальтер Скотт	История	11
60	Гаджи Зейналабдин	История	12
61	Эдмонд Локарда	Криминалистика	12
62	Сара Бисел	Криминалистика	11
63	Вильям Басс	Криминалистика	12
64	Надежда Майлис	Криминалистика	12
65	Георгий Зорин	Криминалистика	11
66	Альфонс Бертильон	Криминалистика	11

- Каким образом, у представленных в таблице личностей, проявлялась способность «левитация»? Что они при этом ощущали и понимали ли они, что происходит?

Не понимали.

Осуществляется действие по необходимости волею Управителя. Действие связано с профессиональной деятельностью индивида.

Священнослужителей, художников, писателей, историков, которым заложена энергетика *левитации*, Управитель подсоединяет к **матрице подсознания** Земли для «обозрения» голограмм Земли прошлого; инженеров - к «обозрению» скрытых технических узлов и конструкций; хирургов - к «обозрению» внутренних органов больных; музыкантов и биологов – к «проникновению» в живую природу; химиков – к 9-му Уровню БИ (именно там Д.И. Менделеев увидел будущую периодическую систему своего имени); криминалистов – к **матрицам подсознания** «подозреваемых», к голограммам их прошлой жизни.

Состояние *левитации* – вначале ощущение необъяснимого, непонятного, тревоги, сильного сердцебиения, затем – «просветление» сознания с чётким видением «застывших» картинок. Ни у одного из них никогда не возникало желание с кем-то поделиться об этом состоянии из-за опасения быть «непонятым».

Духовная интуиция

Интуиция присуща всем живым организмам. Каждый из Вас часто или редко прислушивается к себе, а что говорит *интуиция*. Уже не раз говорилось, что *интуиция* – это связь с Небесными Учителями. Голос *интуиции*, голос Небесного Учителя – голос души, которая всегда права.

Каждому человеку энергетика *интуиции* закладывается в *среднюю чакру ментальная анахата* (5 – 8 э.е.).

Сейчас речь пойдёт об *интуиции*, которая закладывается Высшими Творцами как особая способность. *Духовная интуиция* – это особые знания личности, которые позволяют «знать», что получится в ходе течения того или иного события, действия, процесса. *Духовная интуиция* опережает время, так она более тонкая и высокая «энергия» (поскольку природа *духовности* не известна людям, отнесём её тоже к «энергиям» с единицей измерения э.е.).

Духовная интуиция – это связь через Управителя с Уровнями Божественной Иерархии (с 5-го по 7-й Уровни). «Энергетику» *духовной интуиции* закладывают отдельным индивидам в *маленькую чакру ментальная аджна* потенциалом 7 – 18 э.е. При определённых (редких) условиях «энергетика» этой способности может расти.

- Я знаю, что на момент воплощения мне была заложена такая способность. Расскажите подробно об этом.

По программе Вам в 3 года была заложена «энергетика» **духовной интуиции** потенциалом 12 э.е. Сейчас потенциал способности 28 э.е.

«Энергетика» **духовной интуиции** нужна индивидам, в программу которых закладывается профессия «педагог». И *контактёрам* с Высшим Разумом. В 2004 году программа Вам была скорректирована на контакт с более высокими Уровнями БИ и увеличен потенциал способности до 15 э.е.

- Все учителя обладают этой способностью?

Меньше 1%. Учителя-новаторы – это те, которым заложена **духовная интуиция** с целью создания ими новых учебных программ, методик обучения.

Проявляется **духовная интуиция** по воле Управителя. Энергетический импульс Управителя поступает в *маленькую чакру ментальная аджна*, активируя «энергетику» заложённой способности **духовная интуиция**, перенаправляясь на Уровень БИ (5-й, 6-й, 7-й в зависимости от **истинной развитости души**).

Нужная Информация от Сутей Уровня в виде импульса поступает в «компьютер» *продолговатого мозга* для расшифровки, затем в 9-й отдел *правого полушария главного мозга*. Расшифрованная Информация нейронами обрабатывается до человеческого **восприятия в виде мысли, идеи**, над которой потом индивид работает.

Духовная интуиция (потенциалом не ниже 16 э.е.) некоторыми экстрасенсами используется для нахождения живых спрятанных объектов, если им заложена энергетика **яснослышания** даже 6-ой степени.

В этом случае Управитель направляет энергетический импульс на спрятанный живой объект (допустим, человека), «слушает» работу сердца, «впитывая» его ритмику, активируя им энергетику сначала заложённой энергетики **яснослышания**, затем *маленькой чакры ментальная аджна*, и направляясь в *продолговатый мозг*. После расшифровки 9-й отдел правого полушария *главного мозга* «показывает» картинку спрятанного объекта. Чем выше потенциал энергетики **яснослышания**, тем ярче и подробнее картинка.

- В отличие от написанного, у меня с Вами прямой контакт?

Да. В начале работы Управитель активирует «энергетику» *маленькой чакры ментальная аджна*, во время работы поддерживает её в активированном состоянии, и устанавливает контакт с тем или иным Уровнем БИ.

Дальше идёт прямой контакт: соответствующий Уровень БИ – Ваш *тонкий мозг*. Почему *тонкий*? *Физический мозг* может осуществлять операции при «энергетике» **духовной интуиции** до 18 э.е. *Тонкий мозг* оперативнее физического на 2 порядка, обладает сложнейшим компьютером, формирующим одновременно вопросы и ответы: вопросы на Уровень, ответы – в *тонкий мозг*.

В ниже представленной таблице даны известные педагоги старой и новой школы, которым была заложена энергетика **духовной интуиции**. Дан показатель на момент воплощения и на пик деятельности.

№ п.п	Педагоги	Дух.интуиц. э.е.	№ п.п	Педагоги	Дух.интуиц. э.е.
1	Антон Макаренко	9 - 17	10	Алис Миллер	8 - 18
2	Василий Сухомлинский	8 - 18	11	Екатерина Филиппова	9 - 18
3	Шалва Амоношвили	9 - 18	12	Анна Мехед	9 - 18
4	Виктор Шаталов	9 - 17	13	Андрей Гарифзянов	9 - 18
5	Софья Лысенкова	9 - 18	14	Сергей Кочережко	9 - 17
6	Мария Монтессори	8 - 17	15	Александр Шагалов	9 - 18
7	Генрих Шаррельман	9 - 17	16	Александр Нилл	9 - 17
8	Януш Корчак	9 - 17	17	Карл Роджерс	9 - 17
9	Роже Кузине	9 - 18	18	Ян Коменский	8 - 18

- Разрешите задать Вам «больной» для меня вопрос. Каким образом Вы обеспечиваете «защиту» со мной? У меня часты проблемы в работе компьютера и, особенно, телефона?

Мой энергопотенциал составляет 667 567 э.е., Ваш – 40 э.е. Между Мной и Вами 49 «слоёв» защиты в атмосфере. «Слой-сетки» - это трансформаторы понижения энергии до 447 э.е.

В Вашей квартире работает другой «тонкий» трансформатор понижения до 54 э.е. Информация, которую Вы получаете, имеет энергопотенциал от 18 до 32 э.е. Особенно она высокая в книгах серии «сверхновая Информация». Поэтому часты «неполадки». Нашу связь с Вами обеспечивают Сути 4-го УБИ, к Ним претензий нет. Причина «неполадок» в состоянии земной техники, которая непредсказуема.

Но Мы стараемся «защиту» обеспечить.

Лечение энергетикой

- это лечебное воздействие на энергетическом уровне на физические органы человека.

При закладывании индивиду этой способности закладывается параллельно способность к **ясновидению** 2-х степеней:

1-я степень – диагностика;

2-я степень – лечение заболевшего органа.

Обе степени **ясновидения** не закладываются одному экстрасенсу. Один экстрасенс может только диагностировать заболевание, другой – только лечить.

Энергетика **лечения** закладывается в *маленькую* чакру **астральная аджна** потенциалом 6 – 14 э.е. Энергетика **ясновидения** закладывается в *большую* чакру **эфирная анахата**, объём №3 потенциалом

1-ой степени – 7 – 14 э.е.;

2-ой степени – 5 – 15 э.е.

Причиной 90% всех болезней является зашлаковывание энергетических каналов. Энергия от Управителя не поступает в орган в нужном количестве. Клетки органа начинают пассивное существование, что приводит их к бездействию.

Экстрасенс молитвой, заговором удаляет пробки в каналах. Действующий руками (махание) экстрасенс концентрирует энергетический луч, которым также пробивает пробки в энергетическом канале. Экстрасенс, лечащий травами, очищает орган от «физической» грязи – шлаков.

Управитель каждого человека на момент воплощения имеет 2 «эгрегора-запасника» для сбора и хранения энергий. Один из них на момент воплощения заполнен энергией Сутью 4-го УБИ для «питания» физических органов индивида, 2-й – пуст, и предназначен для сбора и хранения энергий, которые в процессе жизнедеятельности вырабатывает каждый физический орган человека. Такая энергия выше по диапазону, чем та, которой «питается» орган. Каждый физический орган человека вырабатывает энергию своего диапазона, которую можно назвать его *биополем*. К концу жизни 2-й «запасник» заполняется и после ухода души эта энергия поступает в чакры Земли.

Управитель экстрасенса, которому программа предусматривает *лечение энергетикой*, имеет 3-й «запасник» именно для этой (лечебной) цели. К 9-ти годам жизни будущего экстрасенса его заполняет энергиями разного диапазона Суть 7-го УБИ.

При *лечении энергетикой* работает Управитель экстрасенса, который использует для лечения свой «запасник энергии».

Если при энергетике лечения заложено *ясновидение* 1-ой степени, то экстрасенс определяет только диагноз, лечить он не может. В нужный момент Управитель экстрасенса направляет энергетический импульс в *маленькую* чакру **астральная аджна**, активируя её. Заряженный энергетикой *лечения* импульс поступает в 3-й объём *большой* чакры **эфирная анахата**, подзаряжаясь уже энергетикой *ясновидения* 1-ой степени, и далее - на 7-й Уровень БИ. Суть 7-го УБИ формирует ответный импульс, направляя его в «компьютер» *продолговатого мозга* для расшифровки, затем в правое полушарие *главного мозга*, соответствующий участок 9-го отдела для формирования «картинки» больного органа для определения диагноза.

Если при энергетике *лечения* заложено *ясновидение* 2-ой степени, то экстрасенсу «видеть» больной орган не нужно. Ему нужна энергия, которая вылечит больной орган. Для этого Управитель направляет энергетический импульс в маленькую чакру **астральная аджна**, активируя энергетикой *лечения*.

Диапазон энергетического импульса Управителя зависит от потенциала заложенной энергетике той или иной способности.

Заряженный импульс поступает в объём №3 *большой* чакры **эфирная анахата**, подзаряжаясь энергетикой *ясновидения* 2-ой степени, затем – на 7-й УБИ. Суть 7-го УБИ формирует ответный импульс из энергии нужного

диапазона для лечения органа, взятого из 3-го «запасника» экстрасенса. Импульс направляется на больной орган.

И в 1-ом и во 2-ом процессе активно работают Управитель экстрасенса и Сути 7-го УБИ.

- Какие болезни поддаются лечению энергетикой?

Успех *лечения энергетикой* тех или иных болезней зависит от показателя заложенной экстрасенсу энергетике. В скобках к ниже перечисленным заболеваниям указан нужный потенциал, которым должен обладать экстрасенс, взявшийся за конкретное лечение.

Болезни уха, горла, носа (8 – 14 э.е.), болезни кишечного тракта (11 – 14 э.е.), заболевания почек (12 – 14 э.е.), заболевания мочевого пузыря (11 – 12 э.е.) болезни суставов (8 – 14 э.е.), простудные заболевания (8 – 13 э.е.), ревматизм (12 – 14 э.е.), заболевания двигательной системы (11 -14 э.е.).

- Какие болезни возможно продиагностировать такими экстрасенсами?

Все заболевания, кроме онкологических, психических, то есть кармических заболеваний.

Показатель заложенной *энергетики лечения* должен быть 12 – 14 э.е.

От автора: *Высшие Иерархи настойчиво рекомендуют экстрасенсам, которые владеют энергетикой лечения (а они это знают), заниматься лечебной практикой. При ней потенциал лечения растёт, повышается опыт, растёт количество успешных действий.*

Иерарх 34-го УБИ пересмотрел всех участников «Битв экстрасенсов», оценил их и предложил таким образом их помощь широким кругам общества. По мнению Высших Сфер, полезность такого способа лечения гораздо выше и эффективнее медикаментозного.

Читатель мог заметить, что количество экстрасенсов-диагностов примерно равное с экстрасенсами-лечебниками.

№ п.п	Экстрасенсы	Диагн. э.е.	Лечен. э.е.	№ п.п	Экстрасенсы	Диагн. э.е.	Лечен. э.е.
1	Н. Воротникова		12	55	Кямран Самедов	14	
2	Ал-др Новиков	13		56	Мадуако Грантсо		14
3	Кам-на Арефьева		14	57	Алёна Курилова	14	
4	Зулия Раджабова	14		58	Майя Дзидзишвили	14	
5	М. Воротников		9	59	Марина Николаева		14
6	Фарида Шайхи	13		60	Соян Буян	14	
7	Андрей Сенин		12	61	Заман Сыпатаев		14

8	Эмма Герчес	14		62	Сулейман Силла	14	
9	Мехди Эбрагими-Вафа		13	63	Грейсли Бартли		14
10	В. Железнова		11	64	Роман Латынин		13
11	Н. Титова-Курганская	13		65	Моисей Липодату	13	
12	О. Александрова	13		66	Диди Дуанла Тагамо		14
13	Турсуной Закиров	14		67	Елена Голунова		13
14	Нонна Хидирян		13	68	Вит Мано	14	
15	Гульнара Брагина		13	69	Фатима Ходуева		14
16	Лилия Хегай		14	70	Мустафа		11
17	Юлия Соловьёва		12	71	Габриэль Панян	13	
18	Седа Варданян		13	72	Людмила Давиденко		14
19	Наталья Барс		13	73	Екатерина Рыжикова		12
20	Анна Богата		13	74	Данус Глинштейн		13
21	С. Гаприндашвили	14		75	Фрау Роттер		13
22	Зирадин Рзаев	14		76	Надира Азаматов		13
23	Кажетта Ахмеджанова		14	77	Тодор Тодоров		14
24	Александр Озерянский	13		78	Айрат Хазеев		14
25	Лана Синявская	13		79	Джулия Ванг		14
26	Асият Шабанова		14	80	Арсений Караджа	13	
27	Бахыт Жуматова		14	81	Евгений Знагован	13	
28	Диля Абдрашитова	14		82	Мастер Гахан	14	
29	Рано Закирова	13		83	Василиса Шатунова		12
30	Маица Головина		11	84	Виктория Райдос		13
31	Диларам Сатарова	13		85	Намтар Энзигаль		14
32	Галина Багирова		14	86	Иоланта Воронов		13
33	Алсу Газимзянова		13	87	Росса Воронова	13	
34	Гала Полищук	13		88	Сергей Пахомов		13
35	Валентин Дивин		13	89	Георгий Малиновский	14	
36	Ильмира Дербенцева	14		90	Алла Плахотя		11
37	Флюра Шафикова	14		91	Ангел. Гортуева		13
38	Юрий Испарьянц	13		92	Свами Даши	14	
39	Галина Овчинникова		13	93	Над-да Шевченко		13
40	Мохсен Норузи	14		94	Дария Воскобоева		13
41	Татьяна Караханова		14	95	Виолетта Полякова	14	
42	Джамия Сатиева		13	96	Мария Ган		13
43	Аника Сокольская		11	97	Елена Давыдова		14
44	Ирина Кузнецова		11	98	Ольга Фея		12
45	Маргарита Корсун		14	99	Л. Богоявленский	14	
46	Ольга Седова	13		100	Маргарита Бахтиярова		14
47	Анатолий Леденёв		13	101	Марина Зуева	14	
48	Виктория Комахина		13	102	Софья Егорова		13
49	Тудыв		14	103	Олеся Молчанова	13	

50	Владимир Сороки		13	104	Ирина Маклакова		14
51	Сабухи Иманов		13	105	Иван Шабанов	14	
52	Фарида Магомедова		14	106	Дана Алибекова	14	
53	Марина Хомушку		14	107	Максим Никитин		14
54	Родика Георге		13	108	Ирина Волкова		13

Гадание

- самый древний способ узнать свою судьбу. Видов *гадания* – бесчисленное множество. Самый распространённый вид – *гадание* на картах, Таро или обычных. 8500 лет назад жрицы греческих храмов узнали эту науку. Столько лет и появлению карт. Земной изобретатель карт не известен, но Высший Разум давно дал людям символику расшифровки карт, да и карты были Им даны.

С тех пор потребность в *гадании* не уменьшилась, а наоборот, увеличилась. Энергетика *гадания* закладывается отдельным индивидам в *среднюю* чакру *эфирная манипура* потенциалом 5 – 10 э.е. Параллельно закладывается энергетика *ясновидения* 2-ой степени в *большую* чакру *эфирной анахаты*, 3-й объём. Потенциал энергетики 5 – 15 э.е.

Карты содержат информационное энергетическое поле. Каждая карта имеет свой энергопотенциал в зависимости от цифр и образов, которые она содержит.

Кое-что из символики Таро, которое на Земле истолковывается неправильно.

Точное время появления Таро – середина XVI века, Италия, устроитель спиритических сеансов – Евгения Таро.

До того времени существовали другие карты количеством 48 с изображениями обычных и фантастических животных без мастей и цифр. Была известна их символика. К XVII веку их практически не осталось в обиходе. В XIX веке появились обычные карты, известные всем землянам.

Примечание: в ниже представленных выдержках из интернета Иерарх 34-го УБИ вносит коррективы несовпадений с картами Таро XVI века.

Колода Таро насчитывает 78 карт. Из них 52 ≈ обычные игральные карты, к которым прибавляют по одной новой [картинке■ в каждой масти, а именно, **рыцаря**, который вмещается между дамой и валетом; всего, следовательно, 16 карт, разбитых на четыре масти, две черные и две краевые. Они называются так: **жезлы** (трефы), **чаши** (черви), **мечи** (пики) и **диски** (бубны). Кроме того, есть еще двадцать две нумерованных карты с особыми названиями, находящиеся, так сказать, вне мастей:

- 1. Фокусник. (Фигура обычного горожанина в длинной одежде).
- 2. Жрица. (Монах в наброшенном капюшоне).
- 3. Царица. (Горожанка в богатой одежде).
- 4. Царь. (Горожанин в богатой одежде).
- 5. Первосвященник. (Бродячий артист).
- 6. Искушение.
- 7. Колесница.
- 8. Справедливость.
- 9. Отшельник.
- 10. Колесо Фортуны.
- 11. Сила.
- 12. Повешенный. (Крест-Голгофа без фигуры).
- 13. Смерть. (Кубок для питья).
- 14. Умеренность (Время).
- 15. Дьявол. (Копьё для битвы).
- 16. Башня.
- 17. Звезда.
- 18. Луна.
- 19. Солнце.
- 20. День Суда.
- 21. Мир.
- 0. Безумный. (Топор).

Легенда о связи карт Таро с египетской книгой иероглифов – не состоятельна.

Карты Таро разделяются на три части.

Первая часть: 21 нумерованная карта.

Вторая часть: одна карта под номером 0.

Третья часть: 56 карт, т. е. четыре масти по 14 карт. (При этом вторая часть является звеном между первой и третьей, в силу того, что все 56 карт третьей части равны вместе одной, носящей номер 0.) – слова в скобках не имеют никакого значения.

Представим себе 21 карту первой части, расположенные и виде треугольника по 7 карт в каждой стороне; в середине этого треугольника \approx точку, изображающую нулевую карту (вторая часть), а вокруг треугольника квадрат, состоящий из 56 карт (третья часть) \approx по 14 карт в стороне. Так мы получаем изображение метафизического отношения между Богом, человеком и вселенной, или между ноуменальным (объективным) миром, психическим миром (или челове-

ком) и феноменальным (субъективным или физическим) миром. Треугольник \approx это Бог, Троица, ноуменальный мир. Квадрат, четыре элемента, есть видимый, физический или феноменальный мир.

Точка есть душа человека; и оба мира отражены в этой душе. Квадрат равен точке \approx это значит, что весь видимый мир заключается в сознании человека, так сказать, создается в душе человека и есть его представление. А душа человека \approx это не имеющая измерения точка в центре треугольника объективного мира.

Идею Таро можно передать также формой треугольника, в котором заключен квадрат (материальная вселенная), в котором заключена точка (человек).

Очень интересно попытаться установить цель, задачу и применение книги Таро.

Прежде всего заметим, что Таро \approx это [философская машина■, смысл и возможное применение которой имеет много общего с теми философскими машинами, которые пытались изобрести средневековые философы. Некоторые приписывают изобретение Таро Раймонду Люллию, философу и алхимику XIII века, автору мистических и оккультных книг; он предложил схему [философской машины■ в своей книге [Великое искусство■. С помощью этой машины можно было ставить вопросы и получать на них ответы. Машина состояла из концентрических кругов и расположенных на них в определенном порядке слов, обозначающих идеи разных миров. на некоторые слова устанавливали в определенном положении, чтобы сформулировать вопрос, другие слова давали т на него. Таро имеет много общего с этой [машиной■. По своему замыслу это как бы своеобразные [философские счеты■.

Для ознакомления с Таро необходимо знать основные идеи каббалы, алхимии, магии и астрологии. По вполне правдоподобному мнению многих комментаторов, Таро \approx это **конспект** герметических наук с различными их подразделениями или, по крайней мере, попытка создать такой конспект.

Все эти науки представляют собой одну систему психологического изучения человека в его разнообразных отношениях к миру ноуменов (Богу и миру духа) и к миру феноменов \approx видимому, физическому миру.

Буквы еврейского алфавита \approx различные аллегории в каббале, названия металлов, кислот и солей в алхимии, планет и созвездий в астрологии, добрых и злых духов в магии \approx все это лишь условный, сокровенный язык для выражения психологических идей.

Открытое изучение психологии, особенно в ее самом широком смысле, было когда-то невозможно: исследователя ждали пытки и костер.

Вот почему истинную сущность герметических наук. скрывали под символами алхимии, астрологии и каббалы. При этом алхимия объявляла своей внешней задачей приготовление золота или отыскание жизненного эликсира; астрология и каббала \approx гадание; а магия \approx подчинение духов. Но когда настоящий ал-

химик говорил о поиске золота, он имел в виду поиск золота в душе человека, когда говорил о жизненном эликсире, подразумевал поиск вечной жизни и путей к бессмертию. В этом случае золотом он называл то что в Евангелии называется Царством Небесным, а в *буддизме* ≈ нирваной. Когда настоящий астролог говорил о созвездиях и планетах, он говорил о созвездиях и планетах в душе человека, т. е. о свойствах человеческой души и о ее отношении к Богу и миру. Когда настоящий каббалист говорил об имени Божества, он искал его Имя в душе человека, а не в мертвых книгах, не в библейском тексте, как делали это каббалисты-схоласты. Когда настоящий маг говорил о подчинении [духов■, элементарей и т. п. воле человека, он понимал под этим подчинение единой воле разных [я■ человека, разных его желаний и стремлений. Каббала, алхимия, астрология, магия ≈ это параллельные системы психологии и метафизики.

[Алхимия фактически изучала мистическую металлургию, т. е. операции, которые природа производит в живых существах; глубочайшая наука о жизни скрывалась здесь под необычными символами.

Но столь грандиозные идеи разорвали бы слишком узкие черепа. Не все алхимики были гениями: жадность привлекала к алхимии искателей золота, чуждых всякому эзотеризму; они понимали все буквально, и их чудачества порой не знали границ.

Из этой фантастической кухни вульгарных шарлатанов возникла современная химия... Но истинные философы, достойные этого имени, любители или друзья мудрости, тщательно отделяли тонкое от грубого, с осторожностью и предусмотрительностью, как этого требовала [Изумрудная Скрижаль■ Гермеса Трисмегиста, т. е. отбрасывали смысл, принадлежащий мертвой букве и оставляли для себя только внутренний дух учения.

В наше время мы смешиваем мудрецов с глупцами и отбрасываем все, что не получило официального патента■.

Основу каббалы составляет изучение имени Божества в его проявлениях. [Иегова■ по-еврейски пишется четырьмя буквами: [йод■, [хе■, [вау■, [хе■ ≈ IHVH. Этим четырьмя буквам придано символическое значение. Первая буква выражает активное начало, инициативу, движение, энергию, [я■; вторая буква ≈ (~~пассивное начало~~) **неподвижность**, инерцию, покой, [не-я■; третья ≈ равновесие противоположностей, [форму■; четвертая ≈ результат, или скрытую энергию. Каббалисты утверждали, что всякое явление и всякая вещь состоят из этих (~~четыре~~) **трёх** начал, т. е. каждая вещь и каждое явление состоят из Бедственного имени. Изучение этого Имени, по¹ речески [Тетртраграмматона■, или [четверобуквия■, его обнаружение во всем и есть главная задача каббалистической философии.

~~Четыре~~ **Три** начала, по словам каббалистов, составляют все и вся в мире. Открывая эти ~~четыре~~ **три** начала в вещах и явлениях совершенно разного порядка, в которых, казалось бы, нет ничего общего, человек обнаруживает подобие этих вещей и явлений друг другу. Постепенно он убеждается, что все в мире построено по одним и тем же законам, по одному плану. С определенной точки зрения обогащение и рост интеллекта заключаются в расширении его способности находить подобия. Поэтому изучение закона четырех букв, или имени Иеговы, представляет собой могучий способ расширения сознания. Идея совершенно

ясна. Если Имя Божества пребывает во всем (если Бог присутствует во всем), то все должно быть подобно друг другу, самая мельчайшая часть подобна лому, пылинка \approx вселенной, и все подобно Божеству. Что вверху, то и внизу.

Умозрительная философия приходит к выводу, что мир, несомненно, существует, но что наше представление о мире \approx окно. Это значит, что причины, вызывающие наши ощущения, существуют вне нас, но наше представление об этих причинах ложно. Или, говоря иначе, что мир в себе, т. е. мир сам по себе, помимо нашего восприятия, существует, но мы не знаем его и никогда не сможем узнать, ибо все, что доступно нашему изучению, т. е. весь мир феноменов или прошений \approx это лишь наше представление о мире. Мы окружены стеной наших представлений и не можем заглянуть через эту стену на реальный мир.

В алхимии **четыре три** первоначала, из которых состоит реальный мир, названы **четырьмя тремя** стихиями, или элементами: **огонь, вода, воздух и земля (земля – не стихия)**, смысл которых перекликается четырьмя каббалистическими буквами. В магии **четырем трём** стихиям соответствуют **четыре три** класса духов: эльфы, ундины, сильфы и ~~гномы~~, т. е. духи огня, воды, воздуха и ~~земли~~. В астрологии им соответствуют четыре стороны света: восток юг, запад и север (**здесь нет преемственности**), ~~которые, в свою очередь, служат иногда для обозначения разных частей человека.~~ В Апокалипсисе это **четыре три** существа: с головой быка, с головой льва, с головой орла и ~~с головой человека.~~

Все вместе это сфинкс, изображение слитых воедино ~~четырёх~~ **трёх** первоначал.

Пожелание Иерарха 34-го Уровня Божественной Иерархии тем, кто работает с картами Таро:

К настоящему времени символика карт Таро претерпела сильное искажение, что влечёт неточность предсказания на 42%. В выше представленной Информации эти искажения представлены.

В процессе гадания участвуют Управитель экстрасенса, Управитель субъекта (кому гадают) и Суть 6-го УБИ.

Управитель экстрасенса посылает энергетический импульс в 4-й объём **матрицы подсознания**, где находится энергетика **гадания**, заложенная на воплощение в *среднюю* чакру **эфирная манипура**, активируя её. Заряженный энергетикой **гадания** импульс направляется в объём №3 *большой* чакры **эфирная анахата**, подзаряжаясь энергетикой **ясновидения** 2-ой степени. Далее импульс Управитель направляет на 6-ой Уровень БИ.

Одновременно Управитель субъекта помогает «вытащить» из колоды экстрасенсу нужные карты, которые «считывает» Суть 6-го УБИ, отправляя зашифрованную Информацию в компьютер *продолговатого мозга* экстрасенса для расшифровки и далее в отдел 9 *правого полушария главного мозга* для ориентирования её во восприятие экстрасенсом.

От автора: *в целях рекомендации использования особых способностей экстрасенсов, которым Высший Разум заложил их для помощи широкому кругу*

людей, Иерарх предложил составить таблицу с указанием энергетики гадания и % полезности его.

№ п.п	Экстрасенсы	Потен. э.е.	% правды	№ п.п	Экстрасенсы	Потенц. э.е.	% правды
1	Леонид Коновалов	9	69%	36	Айрат Хазеев	10	79%
2	Алексей Фад	10	80%	37	Джулия Ванг	10	84%
3	Аза Петренко	10	68%	38	Арсений Карадж	10	79%
4	Ирик Садыков	10	78%	39	Василиса Шатунова	10	79%
5	Михаил Филоненко	10	78%	40	Евгений Знагован	10	79%
6	Зирадин Рзаев	10	77%	41	Майя Дзидзишвили	10	79%
7	Елена Смелова	10	79%	42	Мастер Гахан	10	79%
8	Игорь Горностаев	9	79%	43	Юл. Миткевич-Далецки	10	79%
9	Рано Закирова	9	79%	44	Виктория Райдос	10	79%
10	Галина Багирова	10	79%	45	Мерилин Керро	10	79%
11	Диларам Сапарова	10	78%	46	Николь Кузнецова	10	77%
12	Валекс Буюк	10	77%	47	Намтар Энзигаль	10	78%
13	Гала Полищук	10	79%	48	Ангелина Гортдева	10	79%
14	Алсу Газимзянова	10	79%	49	Сергей Романенко	10	78%
15	Нонна Хидирян	10	79%	50	Георгий Малиновский	10	78%
16	Флюра Шафиков	9	79%	51	Пахом	10	78%
17	Ильмира Дербенцева	10	78%	52	Дария Воскобоева	10	78%
18	Мохсен Норузи	10	83%	53	Виолетта Полякова	10	78%
19	Джамиля Сатиева	10	78%	54	Елена Давыдова	9	78%
20	Лилия Мартынова	9	79%	55	Денис Высоцкий	9	78%
21	Виктория Субота	10	79%	56	Мария Ган	10	78%
22	Маргарита Корсун	10	79%	57	Маргарина Бахтиярова	10	78%
23	Виктория Комахина	9	79%	58	Элиас Никитис	10	78%
24	Тудыв	10	77%	59	Любомир	10	78%
25	Алия Салимова	10	79%	60	Иван Власов	10	77%
26	Валентина Сердюк	9	79%	61	Ольга Домбровская	10	78%
27	Елена Элиадзе	9	77%	62	Марина Зуева	10	78%
28	Габриэль Панян	10	79%	63	Соня Егорова	10	78%
29	Михаил Невский	10	79%	64	Ирина Волкова	10	78%
30	Александр Шепс	10	79%	65	Иван Шабанов	10	78%
31	Данис Глиштейн	10	79%	66	Дана Алибекова	8	77%
32	Надира Азаматова	10	79%	67	Рустам Зартдинов	9	77%
33	Анар Абдуллаев	10	79%	68	Максим Никитин	10	76%
34	Тамара Гагуа	10	78%	69	Родика Георге	10	78%
35	Тодор Тодоров	10	79%	70	Марьяна Николаева	10	79%
				71	Александр Кинжинов	10	79%

Ясновидение

- это психическое состояние, при котором происходит связь с определенными Уровнями Божественной Иерархии (УБИ).

Ясновидение может проявляться как самостоятельная способность (заложенный потенциал составляет 8 – 18 э.е.). **Ясновидение** 1-ой и 2-ой степени закладывается параллельно с другими способностями: *телепатией, духовной интуицией, лечением энергетикой, гаданием, телепортацией, трансформацией.*

Экстрасенс получает импульс при соответствующем настрое, который *физический или «тонкий» мозг* расшифровывает в виде образов. Для соответствующего настроения должны быть проявлены *сосредоточенность, выдержка, упорство, настойчивость, воля, напористость.* Отсутствие этих качеств сводит на «нет», заложенные Высшими Сферами, способности.

Энергетика **ясновидения** закладывается ограниченному числу людей в *большую чакру эфирная анахата*, объём №3 (от 8 до 18 э.е.). Энергетика закладывается по программе в возрасте 8 лет. В очень редких случаях при корректировке программы закладывание энергетики может произойти в более старшем возрасте.

Ясновидение осуществляется только с помощью Управителя и по Его воле и Сутью соответствующего Уровня БИ.

При заложенном потенциале 8 - 10 э.е. - связь с 3-м УБИ.

При заложенном потенциале 11 - 13 э.е. – связь с 4-м УБИ.

При заложенном потенциале 14 – 15 э.е. – связь с 5-м УБИ.

При заложенном потенциале 16 – 18 э.е. – связь с 6-м УБИ.

Чем выше потенциал, тем шире Информация «увиденного».

«Приказ» Управителя в виде энергетического импульса поступает в **матрицу подсознания** объём №4, заряжаясь энергетикой **ясновидения**, затем на соответствующий Уровень БИ.

Суть формирует ответный энергетический импульс диапазоном выше пришедшего, направляя его в **матрицу подсознания**, объём №2, объекта поиска для просмотра голограмм. Нужная «картинка» объекта или действия в зашифрованном виде поступает в *продолговатый мозг*, затем 9-й отдел правого полушария *главного мозга* для расшифровки и проявления изображения.

При энергетике **ясновидения** 11 – 18 э.е. подключается энергетика **яснослышания 3-ей степени**, которая позволяет «увидеть» голограммы «ожившими».

№ п.п	Экстрасенсы	Ясновид э.е.	№ п.п	Экстрасенсы	Ясновид. э.е.
1	Александр Новиков	17	56	Алексей Гришин	18
2	Кама Арефьева	17	57	Владимир Сорокин	17
3	Зулия Раджабова	18	58	Алия Салимова	18
4	Эмма Герчес	18	59	Андрей Батоев	18
5	Фарида Шайхи	17	60	Фатима Хадуева	18

6	Мехди Эбрагими-Вафа	18	61	Мустафа	18
7	Сулу Искандер	17	62	Елена Элиадзе	18
8	Алексей Фад	18	63	Габриэль Панян	18
9	Вадим Селин	18	64	Михаил Невский	17
10	Аделина Караева	18	65	Дмитрий Волхов	18
11	Турсуной Закирова	18	66	Елена Голунова	18
12	Аза Петренко	18	67	Вит Мано	18
13	Нонна Хидирян	18	68	Александр Шепс	18
14	Гульнара Брагина	17	69	Мерилин Керро	17
15	Лилия Хегай	18	70	Надира Азаматова	17
16	Ирик Садыков	18	71	Аброр Усманов	17
17	Михаил Филоненко	17	72	Анар Абдуллаев	18
18	Седа Варданян	18	73	Тамара Гагуа	18
19	Наталья Барс	17	74	Джулия Ванг	18
20	Денис Холодницкий	18	75	Татьяна Ларина	18
21	Александр Литвин	18	76	Любомир	18
22	Кажетта Ахметжанова	17	77	Никита Турчин	17
23	Влад Кадони	17	78	Константин Гецати	18
24	Лана Синявская	18	79	Ирина Маклакова	17
25	Асият Шабанова	17	80	Ирина Волкова	18
26	Алексей Пахабов	18	81	Иван Шабанов	18
27	Илона Новосёлова	17	82	Моисей Липадату	18
28	Бахыт Жуматова	17	83	Марьяна Николаева	18
29	Виктория Аронова	17	84	Сулейман Силла	18
30	Рано Закирова	18	85	Сабухи Иманов	18
31	Альбина Селицкая	17	86	Родика Георге	18
32	Владимир Муранов	18	87	Алексей Шавыркин	17
33	Галина Багирова	17	88	Мастер Гахан	18
34	Валекс Буяк	17	89	Олег Корнелиус	17
35	Иван Волохин	17	90	Виктория Райдос	18
36	Гала Полищук	18	91	Яков Шнеерсон	17
37	Алсу Газимзянова	17	92	Алла Пеле	18
38	Наталья Бантеева	18	93	Намтар Энзигаль	18
39	Флюра Шафикова	18	94	Сергей Романенко	18
40	Юрий Испарьянц	17	95	Пахом	18
41	Ильмира Дербенцева	18	96	Свами Даши	18
42	Мохсен Норузи	18	97	Дария Воскобоева	18
43	Татьяна Караханова	17	98	Маргарита Бахтиярова	17
44	Джамиля Сатиева	17	99	Элиас Никитин	18
45	Анна Шутенкова	18	100	Марина Зуева	18
46	Лилия Мартынова	17	101	Дана Аликбекова	17
47	Константин Ямпольский	18	102	Соня Егорова	17
48	Виталий Гиберт	18	103	Рустам Зартдинов	17

49	Виктория Субота	17	104	Максим Никитин	18
50	Дмитрий Троцкий	17	105	Илона Калдре	17
51	Ольга Седова	18	106	Алёна Курилова	18
52	Маргарита Корсун	18	107	Соян Буян	17
53	Инна Чудинова	17	108	Хаял Алекперов	18
54	Елена Ясевич	18	109	Марина Хомушку	18
55	Тудыв	17	110	Кямран Самедов	18

В таблице представлены экстрасенсы с наиболее высоким показателем способности *ясновидение*.

Не следует обращать внимание на итоги шоу «Битва экстрасенсов». Экстрасенсорные способности проявляются «в тишине», подальше от любопытных и, чаще всего, невежественных людей в данном вопросе. Способности заложены для помощи людям. И люди должны обращаться к ним.

- Уважаемый Иерарх, работа экстрасенса должна оплачиваться, несомненно. Многих экстрасенсов этот вопрос не смущает и не «мучает», но для многих он из ряда деликатных и совестливых. Как правильно?

Это – работа экстрасенса, и она должна оплачиваться. Тариф, общий для всех, - 2000 руб. за услугу.

Экстрасенс знает, что существует карма. В этом вопросе человек более всего ей подвержен даже в этой жизни.

Яснослышание

Далее идёт информация, взятая из интернета, кое-где исправленная Иерархом 34-го УБИ.

Яснослышание – это ясное слушание живого эфира, или вибраций Вселенной, через открывающийся эфирный слух посредством образования «трубки ***яснослышания***».

Физический слух воспринимает звуки, которые присутствуют в физическом мире. ***Яснослышание*** даёт возможность слышать звуковые вибрации плана, недоступного для физического слуха.

«Живой эфир» - это ***яснослышание*** эфирного времени радио. Вы включаете радио в физическом мире, в плане (тонком) открываете канал ***яснослышания***.

«Трубка ***яснослышания***» - это возможность канала ***яснослышания*** создавать защищённый приём звуковых колебаний, вибраций эфира Вселенной. «Трубка ***яснослышания***» даёт возможность работать в нужном диапазоне для принятия вибраций ***яснослышания***, помогает четче и яснее слушать Вселенную, настраивая свой «ясный» слух.

Эфирный слух – это то, что вы не можете слышать в физическом теле. Это вибрации, которые доступны только посредством живого общения с Вселенной.

От автора: *читатель понимает, насколько сложно объяснить «необъяснимое», то есть, поведение экстрасенса. Многие люди предпочитают не верить тому, что видят, объясняя шарлатанством, обманом. Многие удивляются: «Смотрите, угадал!». Многие, кого касается проблема, и проблема раскрыта точно, начинают верить экстрасенсу безоговорочно.*

То, чем занимается автор в данной книге, немыслимо сложно.

Высшие Иерархи очень хотят помочь людям в сложнейших деликатных и невероятных вопросах, в которых может помочь человек, наделённый уникальными способностями.

Высшие Иерархи решились на это. Это – первая попытка рассказать обычным земным языком до сих пор «необъяснимое». Автору невероятно трудно это делать.

Но читатель должен понимать, что на самом деле у каждой способности есть много вариантов её проявления. Для одного действия экстрасенса часто необходимо проявление нескольких способностей, следовательно, при многовариантности проявления каждой способности, действие выливается в «поток» многообразия способов, методов, приёмов, средств решения проблемы.

*Автор и физически, и психологически не в состоянии постичь все нюансы. В ниже представленной способности экстрасенса **яснослышание** автор попыталась как-то расширить рамки проявления этой способности, показав многовариантность.*

Яснослышание – способность улавливать «поток» отдельных слов и строить их в предложения, получая смысловую Информацию (1-я степень).

Яснослышание – способность улавливать звуки, запахи, цвета по вибрирующему фону, передающему состояние окружающего пространства: тревоги, радости, умиротворения, трагедии, угрозы. На состояние фона накладывается вибрация «слушания» людей или фотографий, их запахов (например, курения или духов), цветов предметов, музыки (2-я степень).

Яснослышание – способность экстрасенса «видеть» картинки, голограммы «ожившими» (3-я степень).

Яснослышание – способность экстрасенса за счёт вибрации, создаваемой определённой энергетикой, внушать субъекту свою волю (4-я степень).

Яснослышание – способность экстрасенса по «слушанию» сердца определить и найти спрятанный или удалённый вне зоны видимости живой объект (6-я степень).

Энергетика **яснослышания** закладывается 2-х диапазонов в *маленькие чакры астральная анахата (5 – 10 э.е.) и ментальная анахата (7- 17 э.е.)*.

Существует 6 степеней яснослышания. Читателю следует знать, что устройство Божественной Иерархии чрезвычайно сложно и непостижимо. Каждый Уровень занимается строго своей определённой работой. Данная способность требует очень сложного механизма передачи, так как связана с огромнейшим разнообразием языков, существующих в Мироздании.

	Ментальная анахата	Астральная анахата
1-я степень	- 16 – 17 э.е.	10 э.е.
2-я степень	- 14 – 15 э.е.	9 э.е.
3-я степень	- 12 - 13 э.е.	8 э.е.
4-я степень	- 10 – 11 э.е.	7 э.е.
5-я степень	- 8 – 9 э.е.	6 э.е.
6-я степень	- 6 – 7 э.е.	5 э.е.

1-я степень - очень редкая способность. Только несколько представителей человечества были наделены этой способностью в полной мере. Это – **пророк Мухамедд**; корейский проповедник, создатель «Божественного принципа» **Сан Мён Мун, Ванга, Матрона Никонова**, контактёр с Высшим Разумом **Секлитова Л.**

18-й Уровень БИ – ответственный за эту способность, поэтому команда Управителю поступает оттуда. Энергетический импульс от Сути 18-го Уровня БИ через Управителя направляется в *маленькие* чакры сначала **астральную анахату**, затем **ментальную анахату** для активизации энергетики **яснослышания** 1-ой степени. Заряжённый энергетикой **яснослышания** импульс возвращается на 18-й Уровень БИ для «получения» Информации, перенаправляясь потом в *продолговатый мозг* для расшифровки и 9-й отдел *правого полушария главного мозга* для обработки в «образы» восприятия»: улавливать «поток» отдельных слов и строить их в предложения, получая смысловую Информацию.

Проявление остальных 5 степеней **яснослышания** осуществляется без участия Сутей БИ. Эта способность помогает осуществлять другие экстрасенсорные способности:

- 2-я степень – при **телепортации**;
- 3-я степень – при **ясновидении**;
- 4-я степень – при **телепатии и гипнозе**;
- 5-я степень – при **параллельном мышлении**;
- 6-я степень – при **духовном чутье**.

Телепортация

– это перемещение из одного места в другое мгновенно, не существуя в промежуточных точках между ними. (*из интернета*).

От автора: *Иерарх 34-го УБИ из сайта «Академик» по этому вопросу разрешил взять информацию о том, что имеет место, теоретически предложенный метод, дырочная телепортация. Согласен с лабораторным экспериментом квантовая телепортация.*

Это, действительно, загадочная способность, как утверждают все научные источники, так как в действии принимают участие только тонкие структуры человека, в том числе «тонкий» мозг. *Физический мозг* участия не принимает. Такая способность может быть заложена экстрасенсу, душа которого развивается по 8-ой программе, то есть, душа не может быть *низкой*.

В проявлении способности *телепортация* участвуют 3 Сути 6-го УБИ, 2-3 Управителя в зависимости от действия, энергетика 4-х чакр и «тонкий» мозг экстрасенса.

Телепортация – сложное действие, которое осуществляют три способности экстрасенса: *телепатия*, *ясновидение* 2-ой степени и *яснослышание* 2-ой степени. Для проявления *телепортации* экстрасенс должен иметь соответствующую энергетiku в соответствующих чакрах:

- *эфирная анахата, средняя* – 11-18 э.е.;
- *астральная аджна, маленькая* – 11-14 э.е.;
- *астральная анахата – маленькая* – 9-10 э.е.;
- *ментальная анахата, маленькая* – 14-15 э.е.

- Для меня телепортация – очень сложное действие. Могу ли я задать наводящие вопросы? В каких случаях экстрасенс применяет эту способность? Кроме экстрасенсов, кому ещё закладывается эта способность?

Сначала отвечаю на 2-й вопрос. Эта способность закладывалась очень редко в прошлом некоторым писателям и художникам.

Телепортация применяется в следующих случаях:

- при виртуальном перемещении обладателя способности на конкретное место какого-то прошлого события, «наблюдая» за происходящим со стороны;

- при виртуальном перемещении в *астральную* оболочку какого-то человека в прошлом почувствовать состояние его души: запах, музыку, окружающих человека предметов;

- при виртуальном перемещении в *ментальную* оболочку какого-то человека «услышать» его мысли, идеи, умозаключения;

- в медицине: при виртуальном перемещении в какой-то физический орган человека, наблюдая, чувствуя и «слыша» его функциональную деятельность в прошлом.

На основании выше изложенного сформулируем понятие *телепортация*.

Телепортация - это виртуальное перемещение обладателя способности в прошлое по времени событие, наблюдая за ним со стороны, «присутствуя» в «теле» какого-то действующего лица, наблюдая, ощущая, чувствуя, испытывая все состояния, которые на тот, прошлый момент, были присущи указанному лицу.

- Уважаемый Иерарх, я понимаю, что мне не под силу описать сложнейшие «манёвры» 3-х Управителей при действии *телепортация*. Вы разрешаете мне это не делать? Поэтому укажем только на Их функции?

Да.

Поскольку действие *телепортация* состоит из 3-х более простых действий: *телепатии, ясновидения, яснослышания*, каждый из Управителей обеспечивает одно из них. Для этого вначале следует одному из них «проникнуть» в матрицу подсознания Земли, где хранятся голограммы на все события общие и частные, Какую из голограмм открыть, решает Управитель.

Информация от 3-х Управителей приходит в «тонкий мозг» экстрасенса, где расшифровывается и облачается в «изображения», воспринимаемые им.

От автора: об «устройстве», функциях и работе «тонкого мозга» Информация будет во 2-ой части этой книги.

Особое мышление

Особое мышление присуще всем Сутям в Божественной Иерархии, но чрезвычайно единично на Земле. Из-за низкого развития человечества оно не может быть ему свойственно. Но некоторым людям, живших и живущих на Земле, Высшие Творцы закладывали эту способность.

Человек обладает прерывистым или дискретным *мышлением*. Это самый низкий уровень. Человек мыслит медленно и плохо.

От автора: *Иерарх 34-го УБИ предложил кое-что из информации взять в интернете, а потом попытаться объяснить эту способность человека с Их Уровня хотя бы примитивно, так как мне, к сожалению, это тоже трудно даётся.*

(Из интерната, сайт для студентов.). **Мышление** — высший этап обработки информации человеком, процесс установления связей между объектами или явлениями окружающего мира.

Мышление — высшая ступень человеческого познания; процесс познания окружающего реального мира, основу которого составляет образование и непрерывное пополнение запаса понятий, представлений; включает в себя вывод новых суждений (осуществление умозаключений). **Мышление** позво-

ляет получить знание о таких объектах, свойствах и отношениях окружающего мира, которые не могут быть непосредственно восприняты при помощи **нейронов правого полушария главного мозга**. Формы и законы **мышления** составляют предмет рассмотрения логики, а психофизиологические механизмы — соответственно, психологии и физиологии.

Мышление свойственно только человеку. Оно не дано ему в готовом виде. Оно возникает и развивается у него под влиянием обучения и воспитания. Необходимым условием для этого является наличие интеллектуально насыщенной среды и общения с другими людьми.

Мышление тесно связано со знаниями. С одной стороны, оно порождает знания, с другой стороны, они входят в состав **мышления**, выступая как инструмент и условие умственных действий.

Процесс **мышления** представляет собой некоторую последовательность умственных действий и операций, которые можно рассматривать как приемы понимания. Уровень развития **мышления** определяется тем, насколько широк круг умственных действий, которыми в совершенстве владеет человек. При всем многообразии и содержательной специфике в структуре **мышления** можно выделить всего лишь несколько наиболее универсальных действий, которые называются мыслительными операциями.

Анализ – мыслительное расчленение предмета, явления или ситуации для выявления составляющих элементов.

Синтез – обратный анализу процесс, который восстанавливает целое, находя существенные связи и отношения.

Абстракция – выделение одной какой-либо стороны, свойства и отвлечения от остальных.

Сравнение – это мысленное сопоставление предметов и явлений с целью нахождения сходства и различия между ними.

Обобщение (или генерализация) – отбрасывание единичных признаков при сохранении общих, с раскрытием существенных связей: через сравнение, через раскрытие отношений, связей и закономерностей.

Конкретизация – это мыслительный переход от обобщенного к единичному, отдельному. Данная операция обратна обобщению.

Классификация – это мыслительное распределение предметов и явлений по какому-либо основанию в зависимости от сходства и различия друг с другом.

Операции **мышления** обычно не выступают в чистом виде, человек использует набор различных операций.

Суждение является основной формой результата мыслительного процесса.

Рассуждение – это работа мысли над суждением. Рассуждение является обоснованием, если, исходя из суждения, оно вскрывает посылки, которые обуславливают его истинность. Рассуждение является умозаключением, если, исходя из посылок, оно раскрывает систему суждений, следующую из них.

Не операции порождают **мышление**, а процесс **мышления** порождает операции.

Иерарх 34-го УБИ свидетельствует, что **сознание** человека вызывает **мышление**. **Сознание** – это признак *физического разума*, формируется в каждом воплощении. **Сознание** имеет энергетическую природу. **Сознание** – это объём энергий разного диапазона (жизненный опыт).

«Объём сознания» располагается в *правом полушарии главного мозга* (отдел №7). «Серое» вещество, о котором все Вы знаете, - это ячейки для накопления энергий жизненного опыта. На момент рождения ячейки – пусты.

«Серое» вещество, как говорилось выше, насыщено нейронами. Их назначение – активирование энергий в ячейках в случае необходимости в разных жизненных ситуациях, которые осуществляются в **матрице подсознания**.

Количество ячеек – 4 540, столько диапазонов энергий может собираться в ячейках на «все случаи жизни». В каждой ячейке есть *мозговой центр*, связанный нервными окончаниями со *средним мозгом*.

Когда при исполнении той или иной ситуации в **матрице подсознания** возникает необходимость в «знании» чего-то, автоматически образуется энергетический импульс, поступающий в **казуальную оболочку**, объём №5, для распределения (с **матрицей подсознания** через этот объём связаны все отделы *главного мозга*), затем в *средний мозг* для расшифровки. И наконец, в нужную ячейку для «вскрытия» нужной энергии-знания. Методом Z нужный

диапазон поступает в **матрицу подсознания** для исполнения ситуации, после тем же способом возвращается назад в ячейку.

Мышление – есть приобретение новых знаний, энергии которых ещё не накоплены в ячейках «*объёма сознания*». В них появляется необходимость при исполнении ситуаций. Особенно, при выполнении программы. Где их взять?

Нет знаний, ситуация не может быть исполнена. Её сменяет ситуация по приобретению нужных знаний. Начинается процесс **мышления**. Появляется необходимость, наконец, в тех энергиях способностей, которые по программе Высшие Творцы заложили в чакры индивида на воплощение.

По Информации 48-го Уровня БИ в чакры каждого индивида закладываются энергетика способностей до 4540 видов, то есть, по числу ячеек в «объёме сознания».

Речь идёт о полном периоде развития души, в Вашем представлении, до бесконечности.

За одно воплощение индивид может накопить в среднем до 9% видов диапазонов энергий, а, значит, *знаний*. Минимум 4%, максимум 12% - в зависимости от развитости души.

На одно воплощение каждому индивиду в чакры Высшие Творцы закладывают примерно 433 энергетика различных способностей профессионального направления. Показатель энергетика зависит от программы. Если способность связана с программой, показатель выше.

В случае отсутствия в **матрице подсознания** нужного диапазона для исполнения ситуации образуется автоматически энергетический импульс, который активирует нужную чакру. Энергетика способности – это *знания*. Индивид может их приобрести, если только будут исполняться ситуации с их помощью. Исполненная ситуация вырабатывает другой диапазон энергий, который можно назвать **мышлением**. Такая энергия поступает в ячейки «*объёма сознания*».

От исполнения одной ситуации нужные энергии не появятся. Нужна череда ситуаций, чтобы индивид осознал, что происходит, то есть, усвоил нужные *знания*. Это и есть процесс **мышления**. Который, как оказалось для Вас, происходит не в голове индивида, а в **матрице подсознания**.

Если нужная энергетика способности заложена в *среднюю* или *большую* чакру, она «уходит» в **матрицу подсознания**, в 4-й объём, по мере её первой необходимости. И находится там до конца жизни.

От автора: вместе с Иерархом сделана попытка представить примитивный алгоритм осуществления процесса **мышления**, но не представлен ответ на главный вопрос: почему этот процесс происходит по-разному у разных людей?

Разговор об этом и многом другом из этой области будет продолжен во 2-ой части этой книги.

- Что происходит с «объёмом сознания» после смерти индивида? Ведь каждое воплощение создаёт свой «объём сознания».

За три часа до смерти автоматически накопления «объёма сознания» возвращаются в матрицу подсознания для хранения.

- Многие знания индивиду приходится познавать заново? Или используются «старые» накопления из матрицы подсознания?

Нет. Используются.

- На основании выше изложенной Информации о физическом мышлении мы можем изложить понимание *особого мышления*?

Особое мышление – это участие тонких структур в этом процессе. Существуют следующие ступени *мышления*:

- **физическое прерывистое мышление** (человек) - одноуровневое;
- **энергетическое непрерывное** (инопланетяне с физическим телом) – 4-х уровневое;
- **энергетическое объёмное** (Сути БИ по 9-й Уровень, в том числе Определители и Управители) – 5-ти уровневое;
- **энергетическое вертикальное** (Сути БИ с 10-го по 26-й Уровни) – 6-ти уровневое;
- **энергетическое горизонтальное** (Иерархи БИ с 27-го по 48-й Уровень) – 8-и уровневое;
- **энергетическое диагональное** (Иерархи с 49-го по 78-й Уровень БИ) – 10-ти уровневое;
- **световое** (Иерархи БИ с 79-го по 87-й Уровень) – 17-ти уровневое;
- **квантовое** (Иерархи БИ с 88-го по 97-й Уровень) – 28-и уровневое;
- **лазерное** (БОГ и Иерархи 98-99 Уровней БИ) – 39-и уровневое.

Цифры для обозначения Уровня имеют значение, но для Вас это «за гранью познания».

На Земле сейчас есть представитель **2-х уровневого мышления**, **Эрнст Мулдашев**. Их – 9, трое из них Вами уже представлены в книге «Адам и его потомки». И единственный представитель за всю историю человечества с **4-уровневым мышлением** – контактёр с Высшим Разумом **Лариса Секлитова**.

Что такое одноуровневое мышление? Это - обдумывание, решение одной «задачи» одновременно. 2-х уровневое (особое) мышление в примитивном понимании – решение одновременно 2-х разных задач. Одна задача решается на физическом уровне, 2-я – на тонком.

Представителю 2-х уровневого **мышления** закладывают на начало воплощения энергетику

- в *большую* чакру, 3-й объём, **эфирной анахаты** потенциалом 14 э.е;
- в *маленькую* чакру **ментальная анахата** - « - 14 э.е.;
- в *маленькую* чакру **ментальная вишудха** - « - 14 э.е.

Задействованы 4 Управителя. *Тонкий мозг*.

- Я сейчас не смогу понять и описать механизм процесса *особого мышления*, так как недостаточно разобралась в физическом. Для чего необходимо *особое мышление*?

Как правило, души людей, которым Высшие Творцы закладывали энергетику **2-х уровневого или параллельного мышления**, - космические. Каждый из них приходил на Землю с особой миссией. Из 9 «претендентов» только троим миссию удалось выполнить. Это – **Рене Декарт, Эль Мориа и Эрнст Мулдашев**.

1-й из них **Рене Декарт** жил в XVII веке и известен землянам из курса математики средней школы. Его миссия обозначена в названии главного математического труда «**Рассуждение о методе, позволяющем направлять свой разум и отыскивать истину в науках**». Он же в труде «**Первоначальная философия**» сформулировал главные свои тезисы, тезисы космического устройства Мироздания:

- Бог сотворил мир и законы природы, а далее Вселенная действует как самостоятельный механизм.

- В мире нет ничего, кроме движущейся материи различных видов. Материя состоит из элементарных частиц, локальное взаимодействие которых и производит все природные явления.

- Математика – мощный и универсальный метод познания природы, образец для других наук.

Как видите, это – то, о чём Вы пишете сейчас.

2-й из них **Эль Мориа**, космическая душа, дата жизни 1832 – 1924 гг., тибетский монах, обладавший высокой степенью боевых искусств. С 8-ю другими монахами в Тибетском монастыре по Нашей Воле образовали **Братство Вознесенных Владык (гималайские братья)**.

Мировое сообщество знакомо с книгами, составленными Братством Вознесенных Владык: **Чела и Путь, День Эль Мории, Обитель Эль Мории в горе Эль Капитан, Обитель Эль Мории над Дарджилингом**.

Справка: *Чела* – плановая программа человека, *Путь* – действительная.

В 1852 году Высший Разум начал осуществлять грандиозный Проект по созданию на Земле **Шамбалы**, физического места на Земле – физических Ворот в Духовный Мир.

Цель существования **Шамбалы** – земной контроль Высших Учителей над деятельностью землян. **Шамбала** населена живыми людьми, монахами, и духами монахов, находящимся в состоянии *сомати*. Все они обладают высокой телепатической способностью связываться с любой живой душой Земли и в случае необходимости оказывать на неё нужное воздействие в форме предупреждения или предостережения. Речь идёт о высокопоставленных лицах, отвечающих за безопасность и благосостояние Земли.

Истинная развитость душ, населяющих Шамбалу, не ниже **60 э.е.** Это – души, закончившие свой путь развития на Земле. В настоящее время 26 монахов Шамбалы находятся в состоянии *сомати*.

- Эль Мориа, по Информации ранее мною полученной от Вас, тоже был в состоянии *сомати* и в 2014 году должен был выйти из этого состояния. Это событие должно было стать прецедентом в истории. Это случилось?

Это был первый эксперимент по возвращению души в новое физическое тело, и он оказался безуспешным. Был 2-й опыт, который не удался. Мы будем продолжать. Через 2 года истекает срок состояния *сомати* у следующего монаха...

- Землетрясение в Тибете могло быть связано с экспериментом над Эль Мориа?

Да, связано. Через два года землетрясение может повториться, но не такой разрушительной силы, как первое.

- Были в истории человечества такие тяжелейшие времена для жизни людей, как сейчас? Для этих времен готовился проект «Шамбала»?

Нет. Всё, что происходит сейчас, связано с попыткой Сатаны захватить Землю. Проект «Шамбала» готовился по этому случаю. Если бы не было этого проекта, Сатана смог бы выполнить задуманное, несмотря на все Наши возможности.

Духи **Шамбалы** связаны со всеми руководителями стран, активно участвующих в политической и экономической жизни мира. Они связаны со всеми руководителями, от которых зависит принятие решений по безопасности мира. К сожалению, улучшения ситуации можно ждать не ранее, чем через 20 лет.

Среди Защитников человечества в **Шамбале** работают Духи **Сергия Радонежского, Эль Мориа, графа де Сен Жермена, Ганди, Сан Мён Муна, матери Терезы, Николы Теслы, Бхактиведанта Свами Прабхупада, пророка Мухамеда.**

Оплот Сатаны – США, Великобритания, Польша, Южная Корея, Латвия, Литва, Эстония. **Оплот сил «Добра»** - Россия, Китай, Казахстан, Турция, Словакия.

От автора: *о южноамериканских странах не спрашивала, неуказанные страны 50x50 («и нашим и вашим»).*

3-й – **Мулдашев Э.Р.** Космическая душа, пришедшая на Землю с миссией **высоких достижений в офтальмологии и миссией открытия Шамбалы.**

Мулдашев уже причислен Высшим Разумом к гениальным личностям человечества при жизни.

Им на 100% выполнена программа-миссия по офтальмологии. Благодаря получению хирургического биоматериала «аллоплант» возможна пересадка донорского глаза. Мулдашеву удалось, как никому до него, ренегировать сетчатку глаза. Все обвинения его в шарлатанстве – беспочвенны.

Не менее важна для Мулдашева миссия открытия **Шамбалы**, что он сделал. Высший Разум свидетельствует, что такое событие состоялось в 2016 году.

Высший Разум высоко оценивает работы в исследовании вопроса, от кого произошло человечество. Они приблизили к истине на 42%. **Карта Города Богов – точная копия молекулы ДНК**, но **матрица** не имеет никакого отношения к Тибету. **Матрица** – только изобретение Высшего Разума и спущена в Тибет, так как там находится **Шамбала**. Информация книги «**Трагическое послание древних.**» приближает Вас к истине на 57%, «**Золотые пластины Харати.**» - на 43%, «**В объятиях Шамбалы.**» - на 44%, «**Матрица жизни на Земле.**» на 43%.

Трансформация

– способность экстрасенса изменить потенциал энергетики в чакрах тонких оболочек другого индивида, которая закладывается ему на момент воплощения, в сторону уменьшения. Что может повлечь в итоге изменение судьбы человека в худшую сторону. Способность **трансформации** можно отнести к колдовским приёмам, что наказуемо кармой даже в этой жизни.

На стороне добра способность **трансформация** востребована в криминалистике при расследовании преступлений.

Возможно вмешательство только в *среднюю* чакру **манипура** и *большую* чакру **вишудха**, объём №3 **эфирной** оболочки.

Экстрасенсу, владеющему **трансформацией**, на воплощение закладывают энергетику потенциалом 9 - 14 э.е. в *маленькую* чакру **астральная аджна**. Кроме того, он должен владеть высокой способностью **гипноза**, то есть, в *средней* чакре **эфирная манипура** должна быть заложена энергетика потенциалом 14 э.е.

В объём №3 *большой* чакры **эфирная вишудха** всем индивидам закладывают на момент воплощения энергетику *создания комфортных условий существования* потенциалом 4 – 9 э.е. В *среднюю* чакру **эфирная манипура** всем индивидам закладывают, неизвестное автору, качество, чтобы выработать в течение жизни качества **карьеризм**, «*не я, так кто же?*» Потенциал энергетики 4 – 9 э.е.

И в 1-ом случае, и во 2-ом случае, заложенный потенциал зависит от развитости души: *низким душам* – 4-5 э.е.; *средним душам* – 6-7 э.е.; *высоким* – 8-9 э.е. Эта энергетика после 8-10 лет индивида «уходит» в 4-й объём **матрицы подсознания**, где хранится в ячейках. В том же объёме находятся голограммы на текущую жизнь индивида. Доступ в этот объём экстрасенсу, владеющему **ясновидением**, разрешён.

В случае *колдовства*, которую в народе называют «*порчей*», экстрасенс проникает в этот объём и нейтрализует энергетику указанных выше чакр. Такое действие привносит дисбаланс в работу **матрицы подсознания**, нарушая осуществление программы жизни. Следовательно, судьбы человека.

Почему именно энергетика указанных чакр – автор не смогла постичь. Кроме этих энергетик там в других ячейках хранятся другие энергии. «Уязвимыми» являются энергии 4 – 6 э.е. для *низких и начальных средних* душ.

Если **истинная развитость души** человека, которому хотят сделать *порчу*, 30 э.е. и выше, то *порчи* не произойдёт. Как в повседневной жизни это определить? Человеку с высокими нравственными принципами опасаться *порчи* не нужно. Это – человек с достаточно **высокой развитостью** души, чем тот, который способен навредить ближнему. Но если человек на людях ратует за добро и справедливость, а в повседневной жизни живёт только для себя и своих близких, то эта душа *низкая* и не способная противостоять *порче*.

Наряду с *добром* жизнь земных людей тесно связана с его противоположностью, которое проявляет себя постоянно и делает их жизнь часто невыносимой. Одни экстрасенсы борются со *злом*, помогая людям найти его причину, другие, наоборот, привносят его в жизнь людей. Делают *порчу*.

Нанесение вреда людям – это действие *магии*, которую создал Сатана для Земли. Нигде в Мироздании такого действия нет. В ответ на создание *чёрной магии*, созданную Сатаной, БОГ поручил Дьяволу создать *белую магию*, направленную на лечение людей, избавление их от «чёрных» чар. По этой причине Высшие Творцы стали закладывать отдельным людям на воплощение экстрасенсорные способности, о которых шла речь выше, чтобы уберечь людей от действия *чёрных магов*.

По кармическим соображениям белая магия никогда не применяется для наказания, это – закон Мироздания.

Дьявол, Вы знаете, на 65% подчиняется Богу и на 35% - Сатане. И делают *порчу* представители *белой магии*, души Дьявола, по приказу Сатаны. За все вредные действия представителей *белой магии* последует карма. Опытные колдуны стараются самостоятельно не причинять вред ближнему, зная об этом. Но есть такие, которые за деньги «учат» вредным действиям, обратившегося к ним «клиента», считая, что за содеянное будет отвечать он.

Но за содеянное несёт возмездие колдун. Об этом всегда надо помнить и понимать тем, кто спешит свершить «суд» самостоятельно.

Самыми тяжёлыми для людей являются **трансформации-порчи заговоров на «смерть» и проклятия**.

Среди обычных людей есть такие, которые, сами того не подозревая, могут владеть экстрасенсорными способностями: **духовной интуицией, трансформацией**. В экстремальной ситуации они могут проявиться. Речь идёт о **проклятии**. Энергетика «воздействия» заложена в 4-й объём *большой* чакры **физическая анахата** и *маленькую* чакру **ментальная аджна**.

В экстремальной ситуации человек – неконтролируем никем из Сутей, Управителем или Определителем. Он находится в состоянии «аффекта». Что это означает? В левом желудочке сердца резко увеличивается поток (давление) крови, который энергетически оказывает давление на энергетику 4-го объёма *большой* чакры **физическая анахата**, вызывая энергетический импульс силой 10 э.е. Этот импульс усиливается за счёт активирования энергетике *маленькой* чакры **ментальная аджна** на 18 э.е. Энергетический импульс силой 28 э.е. проникает в **матрицу подсознания** в объём №3 – центр компьютерной связи **Матрицы души с Матрицами единиц всего Мироздания**.

«За гранью познания» для Вас осуществляется дальнейшее действие **проклятия**, независимо от Высших Сутей происходит корректировка программ индивидов, даже будущих поколений, попавших в «зону проклятия».

Несправедливых *проклятий* не бывает. Можно даже сказать, что *проклятие* – это исполнение кармы руками человека.

Никто не может снять проклятие, пока оно не исполнится.

Заговор на смерть – самое дикое проявление **трансформации**. При этом действии экстрасенс, лучше именовать его колдуном или ведьмой, должен иметь следующие экстрасенсорные способности: **телепатию, гипноз, ясновидение и трансформацию**.

Предметом для заговора может быть *яйцо* (символ продолжения жизни) или *металлический предмет* (чаще игла, как хороший проводник энергии).

- Очень трудно и медленно продвигается вопрос трансформации. Не могу понять и принять, что кто-то всё же может проникнуть в программу индивида и что-то там изменить. Ведь Иерархи разных Уровней свидетельствовали, что такого быть не может, Закон Мироздания не позволяет.

В 4% случаев Закон Мироздания позволяет «вторгаться» в дела Бога Сатане. И позволено это не только душам Сатаны и Дьявола, среди которых много экстрасенсов, но и *низким* душам Бога.

Существует руководство по *чёрной магии* «Малый ключ Соломона» (к царю Соломону отношения не имеет) или «Лемегетон», которое содержит

тексты *заклинаний* или *заговоров* на все случаи жизни, в том числе, на *смерть*. Энергетика книги и каждого заговора (-18 э.е.). Энергетика Библии 19 э.е.

Ведьма или колдун «заговаривают» *яйцо* или *иглы*, заряжая высокой отрицательной энергией. Затем силой *телепатии и ясновидения* (энергетический импульс) вторгается в **матрицу подсознания**, 4-й объём жертвы, изменяя содержание голограмм на результат задуманного. Заговоренный на *смерть* предмет должен находиться в зоне существования жертвы, подпитывая её энергией «заговора».

Избавиться от *смертельного заговора* жертва может, обратившись к экстрасенсу, который владеет энергопотенциалом **трансформации** не ниже 13-14 э.е.

Одной из разновидностей *порчи* является «сглаз». Особенно часто этой *порче* подвергаются маленькие дети. Только что родившиеся дети могут иметь слабую связь со своими Небесными Учителями. Тем первое время трудно уследить за всем происходящим. На Земле принято рекомендовать как можно меньше показывать младенца в первое время после рождения, особенно малознакомым людям. Правильна рекомендация закрепить где-то на одежде булавку, металлический предмет, который примет на себя чужую энергию.

«Сглаз» зависит от **истинной развитости души** человека. Если энергопотенциал души ребёнка окажется выше потенциала случайного человека, «сглаза» не произойдёт. Но меры безопасности не помешают.

От автора: в ниже представленной таблице по указанию Иерарха 34-го УБИ даны имена всех экстрасенсов, которым заложена энергетика **трансформации** с присущим им потенциалом в э.е.

Они смогут помочь в случае «порчи». Но следует знать, что от «**проклятия**» освободить никто не может.

От заговора «**на смерть**» может помочь экстрасенс с заложенной энергетикой 13 – 14 э.е.

Криминалистам может помочь экстрасенс с энергетикой 11 – 12 э.е.

Эксперту-юристу – с энергетикой 10 э.е.

От «сглаза» - с энергетикой 9 э.е.

Но следует обратить внимание на следующую таблицу, в которой Иерарх 34-го УБИ представил экстрасенсов, которые **позволили нанести кому-то «порчу» (хотя бы один раз)**.

Трансф.	Экстрасенсы	Трансф.	Экстрасенсы
---------	-------------	---------	-------------

э. е.		э.е.	
14	Соня Егорова	14	Вит Мано
14	Дана Алибекова	14	Фатима Хадуева
12	Никита Турчин	13	Валентина Сердюк
12	Ирина Маклакова	12	Алексей Педин
12	Иван Шабанов	13	Мустафа
14	Свами Даши	12	Елена Элиадзе
14	Мерилин Керро	12	Ксения Ражикова
12	Надежда Шевченко	13	Габриэль Панян
12	Дарья Воскобоева	13	Михаил Невский
12	Виолетта Полякова	13	Елена Ясевич
12	Елена Давыдова	13	Анатолий Леденёв
12	Денис Высоцкий	13	Виктория Комахина
12	Мария Ганн	13	Роза Люлякова
14	Любомир	13	Алексей Гришин
13	Иван Власов	13	Илья Обухов
12	Ольга Домбровская	14	Владимир Сорокин
14	Виктория Райдос	13	Алия Салимова
12	Николь Кузнецова	13	Андрей Батоев
13	Намтар Эйзигаль	14	Виктория Субота
13	Росса Воронова	13	Ирина Кузнецова
13	Сергей Романенко	13	Ольга Седова
14	Пахом	13	Маргарита Корсун
14	Джулия Ванг	13	Инна Чудинова
13	Татьяна Ларина	14	Мохсен Норузи
12	Арсений Караджа	13	Елена Люлякова
11	Екатерина Борисова	14	Татьяна Караханова
13	Алексей Шавыркин	13	Юлия Корнеева
13	Василина Шатунова	14	Джамия Сатиева
14	Мастер Гахан	13	Анна Шутенкова
13	Юлий Миткевич-Далецкий	13	Вера Сертакова
12	Екатерина Рыжикова	13	Лилия Мартынова
13	Данис Глинштейн	13	Константин Ямпольский
12	Фрау Роттер	14	Наталья Бантеева
12	Надира Азаметова	13	Нонна Хидирян
12	Аброр Усманов	13	Валентин Дивин
12	Елена Смелова	13	Юрий Оленин
13	Анар Абдуллаев	13	Сергей Хорьков
13	Айрат Хазеев	14	Флюра Шафикова
14	Елена Голунова	14	Юрий Испарьянц
13	Галина Овчинникова	14	Алсу Газимзянова
14	Ильмира Дербенцева	12	Алексей Пахабов
13	Наталья Евстигнеева	14	Илона Новосёлова

14	Анатолий Емельянов	13	Бахыт Жуматова
13	Валекс Буяк	13	Игорь Горностаев
13	Иван Волохин	14	Маица Головина
14	Гала Полищук	13	Альбина Селицкая
13	Юлия Соловьёва	14	Кажетга Ахметжанова
13	Анна Богата	13	Николай Чумак
13	Изольда	13	Лилия Буль
13	Наталья Барс	13	Лана Синявская
14	Денис Холодницкий	13	Александр Озерянский
14	Наталья Воротникова	14	Асият Шабанова
14	Наталья Носачёва	14	Лилия Хегай
14	Кама Арефьева	14	Ирик Садыков
13	Светлана Проскуракова	13	Андрей Сенин
14	Моисей Липадату	13	Фарида Шайхи
13	Роман Латынин	13	Виктория Железнова
14	Зулия Раджабова	14	Сулу Искандер
12	Леонид Коновалов	13	Надежда Курганская
13	Эмма-Эммануэль Герчес	13	Ольга Александрова
13	Андреев Затеев	11	Аделина Караева
13	Александр Шеломицев	14	Турсуной Закирова
14	Аза Петренко	14	Хаял Алекперов
14	Евгения Абрамовских	14	Субахи Иманов
14	Александр Агапин	14	Фарина Магомедова
13	Анна Белая	13	Марина Хомушку
14	Татьяна Подлубная	13	Родика Георге
14	Гюльнара Брагина	13	Кямран Самедов
13	Александра Шепеленко	14	Владимир Мелюхин
14	Павел Люндишев	14	Алёна Курилова
14	Виктор Александровский	12	Денис Шевченко
14	Марьяна Николаева	14	Соян Буян
14	Заман Сыпатаев	14	Сулейман Силла
14	Ольга Каменская	13	Илона Калдре
13	Максим Гордеев	13	Людмила Скрылёва

№ п.п	Экстрасенс	№ п.п	Экстрасенс
1	Виолетта Полякова	15	Анатолий Леденёв
2	Джулия Ванг	16	Виктория Комахина
3	Екатерина Борисова	17	Виктория Субота
4	Алексей Шавыркин	18	Елена Люлякова
5	Василиса Шатунова	19	Татьяна Караханова
6	Евгений Звагован	20	Алексей Педин
7	Екатерина Рыжикова	21	Лилия Мартынова

8	Анар Абдуллаев	22	Наталья Бантеева
9	Елена Голунова	23	Илона Новосёлова
10	Елена Ясевич	24	Маица Головина
11	Кажетта Ахметжанова	25	Наталья Воротникова
12	Дарья Миронова	26	Кама Арефьева
13	Зулия Раджабова	27	Леонид Коновалов
14	Фарида Шайхи		

- Есть ли среди экстрасенсов космические души? Они пришли на Землю с миссией? Всегда ли выполняется миссия?

№ п.п	Экстрасенс	Принадлежность души	Тип души	Религия
1	Константин Гецати	Богу	высокая	Православие
2	Свами Даши	Богу	высокая	Ислам
3	Вит Мано	Богу	высокая	Буддизм
4	Виталий Гиберт	Богу	высокая	Буддизм
5	Виктория Субота	Сатане	средняя	Ислам
6	Мохсен Норузи	Богу	высокая	Ислам
7	Юрий Оленин	Богу	низкая	Православие
8	Зирадин Рзаев	Богу	высокая	Ислам
9	Фарида Шайхи	Сатане	низкая	Ислам
10	Мехди Эбрагими Вафа	Богу	высокая	Ислам
11	Александр Агапит	Сатане	средняя	Католик
12	Хаял Алекперов	Богу	высокая	Ислам

Космическая душа всегда приходит на Землю с миссией, но далеко не всегда её выполняет в силу многих причин. Одна из главных: рождение «не в той семье». Для одной миссии готовится несколько космических душ, как было во время «прихода» Иисуса Христа. И только один может выполнить миссию. «КПД» соответствует 19%.

Космические души, души Бога, телепатически связаны с душами Мудрецов своих народов, находящихся в Шамбале. Константин Гецати об этом говорил. Он установил связь со своими предками-аланами.

- Медийное пространство России в большинстве своём негативно относится к деятельности экстрасенсов. Во всех странах такое отношение?

Одна из главных причин: 72% населения Земли - низкие души. Но в мусульманских странах религия в этом вопросе более прогрессивная. Способности экстрасенсов там используются гораздо шире и чаще.

- Какую оценку заслуживают ведущие шоу «Битва экстрасенсов»?

«Неуд».

Способности к астрологии

- Нужно ли в наше время заниматься астрологией? Несколько лет назад Высшие Учителя свидетельствовали, что современная астрология «ушла» от правды на 48%. Настоящее состояние Космоса не соответствует тем канонам, которые приняты в этой науке 600 лет назад. Так ли это?

Отвечает Иерарх 34-го Уровня БИ.

Нужно, несмотря на старые методы получения информации. К сожалению, нет контактеров с Высшим Разумом, имеющих соответствующую базу знаний, через которых Мы могли бы передавать новую Информацию о состоянии Мироздания.

- Разве для Вас сложно отправить на Землю души для этой цели?

Не сложно. Такие попытки выполняются часто, но пока без успеха. Надеемся на детей-индиго, представителей новой расы, которые сейчас подрастают.

- Какие особые способности должны быть заложены душе на воплощение, чтобы получился астролог?

- *Пророчество* (12 – 15 э.е.).
- *Телепатия* (10 – 12 э.е.).
- *Духовная интуиция* (9 – 12 э.е.).
- *Ясновидение* (12 – 16 э.е.).
- *Яснослышание* (10 - 13 э.е.).
- *Телепортация* (8 – 12 э.е.).
- *Особое мышление* (12 – 16 э.е.).

- Из тех экстрасенсов, которые «засветились» на шоу «Битва экстрасенсов», есть кандидаты по своим способностям на работу астрологом?

Мохсен Норузи и Хаял Алекперов.

8 детям-индиго заложены такие способности, старшему – 10 лет.

От автора: *Иерарх указал в интернете статью на сайте StarFate.ru «Что такое астрология?» и внёс Свои коррективы, чтобы дать читателю приближённое понимание этой науки в современном Мироздании.*

Что такое астрология и что она изучает

Что же изучает астрология? Астрология изучает воздействие Солнца, Луны и **всехми (6-ти, Венера и Меркурий – голограммы)** планет Солнечной системы на Землю и ее обитателей. В астрологии принято считать Солнце и Луну планетами и рассматривать Вселенную, как если бы Земля была ее центром.

Таким образом, существует **40 (8)** астрологических планет, которые вращаются вокруг Земли. Слово «планета» происходит от греческого «планетес», что означает «странник, скиталец».

Считается, что каждая из этих планет оказывает влияние на наши жизни. Как именно - это определяется знаками зодиака: двенадцатью созвездиями за пределами нашей Солнечной системы, которые ассоциируются с древними легендами и мифами.

Позиции планет привязываются к этим созвездиям зодиака, определяя природу событий на земле. Астрология изучает гороскоп карты рождения - символическую карту неба, составленную, чтобы показать возможности и характерные черты человека, рожденного на Земле в определенном месте и в определенное время.

Современная карта рождения очень похожа по форме на карты, составляемые греками в первые века нашей эры; слово «гороскоп» происходит от двух греческих слов - «хорос», что означает «время» и «скопос». От греков астрология проникла в Индию и позднее в арабский мир.

Хотя большую роль в распространении астрологии сыграли греки, люди начали обращаться к звездам с вопросами много раньше, примерно за **8000 (7000)** лет до н. э. Веря, что их судьбы решаются на небесах, ассирийцы, вавилоняне, египтяне и **майя (такая цивилизация на Земле отсутствовала)** использовали астрологов, чтобы наблюдать, записывать и предсказывать положения звезд и время событий, важных для их выживания и процветания.

Первый известный учебник по астрологии был написан математиком **Птолемеем-Героном Александрийским**, который жил и работал в **Египте-Греции** (между 150 и 180 годами) **во II веке** н. э. Греки построили самые ранние из известных эфемеридных таблиц (таблицы, которые показывают положения всех планет на каждый день года, без них невозможно изучение астрологии и составление гороскопов и прогнозов). Эти таблицы подобны морским календарям, используемым моряками для определения их положения в море.

Что изучает астрология

До XVII века астрология, изучающая значения звезд, рассматривалась как синоним астрономии, учения о расположении и движениях звезд. В XV111-XIX веках интерес к астрологии спал, однако он возник снова во времена совсем недавние, причем некоторые исследователи положительно отзывались об астрологии, а другие резко ее критиковали.

Современная астрология изучает влияния, которые планеты, как считается, оказывают на индивидуальные жизни и события, и в основном используется для оценки характера и возможностей людей, а не для предсказания конкретных будущих событий. Цель истолкования (интерпретации) карты - описать личность, которая видна по карте рождения.

Что изучает астрология? Астрология изучает традиционные знания, используемые астрологами для этого, черпаются из древней мифологии, вековых наблюдений и размышлений, а ныне включают также идеи аналитической психологии.

Вычисления, которые требуются для построения карты положений планет для конкретного времени, основаны на астрономических знаниях. Некоторые методы вычисления практикуются исключительно астрологами: используется метафорическая астрология, определяющая позиции планет по знакам зодиака.

Изображения небес в астрологии



1. ~~Каменный календарь мая.~~ Применять нельзя, читай ниже.
2. Небесные сферы согласно астрологии Птолемея Герона - гравюра XVI столетия.
3. Древнеарабский зодиак.
4. Каббалистическая карта небес, звезды изображены как еврейские буквы. Каббалисты составляли из этих букв высказывания, которые предсказывали будущее.
5. Зодиак XVII века, сочетающий римскую, греческую и египетскую астрологию.

От автора: под цивилизацией «мая» следует иметь ввиду «цивилизацию инопланетян».

- Нужна астрология в современной жизни землян?

Нет. В том виде и для тех целей, как в древности и во времена средневековья, нет.

Астрология – самая первая наука у человечества. Ей примерно 70 000 лет. Из астрологии вышли математика, астрономия, физика. На всех планетах Мироздания, где живут формы, подобные человеку, изучается астрология. Но не для

желания узнать аборигенам свою судьбу. Об этом они не имеют представления. В Мироздании действует Закон «Всеобщего единства энергий», согласно которому космическим единицам типа форм не следует знать своё будущее, то есть, свою программу. Астрология нужна им для образования, профессии.

На Земле по причине, о которой Вы писали в начале книги (отход развития Земли от программы), в качестве эксперимента (о результате не мог знать даже Творец, Бог) этот Закон не работал до XV века новой эры. Многим индивидам закладывали способности «провидцев» будущего как самой Земли, так и людей. Но ничем хорошим эксперимент себя не оправдал, а привёл к инерции процесса развития души. Человек выработал в себе лень, иждивенчество, по современному – тунеядство.

Для самой Земли наличие большого числа «провидцев», астрологов, как их стали называть позже, оказалось полезным. Предсказания способствовали зарождению науки астрология, а затем и других наук, о которых сказано выше.

С XV века резко уменьшилось на Земле число людей со способностями настоящих астрологов. Высший Разум ввёл Закон «Всеобщего единства энергий», нарушение которого наказывается кармой. Все религии Земли запрещают человеку знать свою судьбу, составлять гороскопы, прогнозы будущих событий на Земле.

До недавнего времени человечество в большинстве соблюдало эти каноны. Но в связи с усилением деятельности Сатаны и Дьявола человечество стало «заражаться» оккультизмом в самом негативном его проявлении. Если в прошлом веке многие понятия не имели о гороскопах, в настоящее время на Земле это поставлено на государственный уровень: в печатных изданиях, на ТВ, радио ежедневно пишут и говорят об этом. Востребована астрология, которая на 49% не имеет ничего общего с настоящей наукой.

А главное заблуждение человечества – это отсутствие настоящих астрологов. В большинстве люди, которые выдают себя за астрологов, неплохие психологи, которые знают, что человек хочет услышать и во что поверить. К сожалению, в отличие от экстрасенсов, эти люди не знают, что за их обман положена серьёзная карма.

В противовес действиям Сатаны на Земле Силы Бога создали на Земле науку эзотерика, возможность и условия появления контактёров с Высшим Разумом, которых нет ни на одном объекте Мироздания. Эти мероприятия направлены на просвещение, в самом высоком понимании этого слова, землян.

Но астрология на Земле применяется, в полном понимании этой науки, в штурманском деле для составления маршрутов морских, воздушных и космических кораблей.

От автора: ниже представлена таблица древних и современных астрологов, упоминания о которых можно было найти в интернете. Определелись с Иерархом 34-го УБИ, какую характеристику им дать, чтобы определить их возможности.

За «эталон» был взят астролог **Аль-Бируни**, живший в IX веке и создавший учебник по астрологии «**Книга вразумления начаткам науки о звёздах**». Этому астрологу Иерарх присвоил **высшую степень**.

Всем астрологам в таблице присвоены степени в сравнении с Аль-Бируни.

Обратите внимание, читатель. **Мишель Нострадамус** имеет только 3-степень. В таблице нет имени **графа Сергея Вронского**, «основоположника» русской астрологии; **Михаила Левина**, создателя российской Академии астрологии; российской «звезды», «вершителя» российских судеб **Павла Глобы**, многие годы «дурачившего» россиян (Иерарх разрешил употребить уничижительную характеристику, что бывает крайне редко).

№ п.п	Имена	Степень	№ п.п	Имена	Степень
Астрологи Вавилона					
1	Набуриманни	3	3	Кидинну	3
2	Судин	2	4	Берос	2
Астрологи древнего Рима и Греции					
1	Маркус Манилиус	1	6	Нигидиус Фигулус	1
2	Дельфийский оракул	1	7	Скрибон	2
3	Симболон	1	8	Феоген	2
4	Гиппарх	2	9	Марций	2
5	Светоний	2	10	Гефестион Фиванский	2
Астрологи средневековья					
1	Аль-Бируни	высшая	11	Иоганн Кеплер	1
2	Машаллах, Аль-Кин	2	12	Кампанелла	2
3	Аль-Кинди	1	13	Агриппа	2
4	Абу Машар	1	14	Мишель Нострадамус	3
5	Роджер Бэкон	2	15	Френсис Бэкон	1
6	Гвидо Бонатти	1	16	Роберт Фладд	1
7	Мишель Скот	1	17	Уильям Лилли	1
8	Альберт Великий	2	18	Карл Густав Юнг	2
9	Марцилио Фичино	1	19	Яков Брюс	2
10	Тихо Браге	1	20		
Современные западные астрологи					
1	Эрнест Крафт	2	9	Вендел Полич	1
2	Андре Барбо	3	10	Энтони Нельсон	2
3	Робер Амберлен	2	11	Джоан Мак-Эвер	2

4	Алиса Бейли	2	12	Р. Девисон	1
5	Мишель Гоклен	1	13	Клод Вайс	3
6	Дейн Радьяр	2	14	Тиль Ноэль	2
7	Колин Эванс	2	15	Мариан Марч	2
8	Вальтер Кох	2	16		
Астрологи Индии					
1	Пашара Муни	1	4	Гаргачарья, Яджнавалкья	1
2	Варахимихира	1	5	Притхуяшас	2
3	Бхригу Муни	1	6	Арьябхата	2
Современные российские астрологи					
1	Карен Мхитарян	3	17	Павел Свиридов	2
2	Светлана Лаваль	3	18	Михаил Чистяков	2
3	Михаил Папуш	2	19	Ирина Агапова	2
4	Александр Попов	2	20	Дарья Курнина	3
5	Тамара Тюкалова	2	21	Алина Урникис	2
6	Лариса Назарова	2	22	Константин Лопухов	2
7	Колесов Е.Н.	2	23	Вия Федянина	2
8	Юста Грейс	3	24	Марина Невская	3
9	Дарья Денисова	2	25	Константин Дараган	2
10	Таисия Веритас	3	26	Владимир Колесников	2
11	Любава Рив	4	27	Сергей Шестопапов	2
12	Августа Гор	4	28	Александра Белова	3
13	Анастасия Гранд	2	29	Иван Горский	2
14	Василиса Володина	4	30	Александр Бузинов	2
15	Светлана Драган	2	31	Джуна	3
16	Сергей Курапов	2	32	Александр Трояновский	2

Справка: Клавдий Птолемей никакого отношения к астрологии не имел. Ему приписаны заслуги другого учёного, имя которого не сохранилось.

Раздел 8. Вопросы и ответы на политические темы

Отвечает Иерарх 34-го Уровня БИ.

- Многополярность мира запланирована в Программе Земли? В плане есть начало и конец?

Да. Из-за действий Сатаны начало не могло быть конкретизировано. Конец – 2021 год.

- Демократия – это иллюзия или реальность?

Иллюзия.

- Какой общественный строй Вы бы хотели видеть на Земле?

Монархический. На Земле такого примера нет, к сожалению. Но мог быть в России при Александре I.

- Единая Европа (ЕС) – это иллюзия или реальность?

Такой союз в Программе Земли не запланирован. Следовательно, не может существовать.

- США деградируют. Этот процесс можно остановить? Кто это сделает?

Этот процесс невозможно остановить. Даже Мы не знаем итога этого процесса.

- Самый главный политический вопрос 2017 года – вмешательство России в выборы США. Говорит ли это о том, что вмешательство в выборы страны возможно извне?

Современные технологии это позволяют, но не на всех уровнях. «Технически» выборная технология США не позволяет это сделать. Существует 100% защита на всех уровнях.

100% защита выборной технологии существует в странах Россия, Япония, Китай, Северная Корея, Германия, Франция, Турция, США. Остальные страны «уязвимы».

Практически имеет место вмешательство США в выборы всех «уязвимых» стран мира. Вмешательство США в выборы России имело место в 1993, 1995, 1999 годах. На результат не повлияло.

- Укажите на слабые места внешней и внутренней политики России. Есть ли «слабые» люди в правительстве? Есть ли новаторы, которые знают, как сделать Россию успешной?

У внешней политики нет слабых мест. Во внутренней политике слабое место – экономический план развития России.

«Слабые» (ненужные) люди в правительстве: В. Мутко, С. Приходько, А. Хлопонин, П. Колобков, В. Мединский, А. Силуанов, А. Ткачёв.

Успешные планы развития есть у М. Орешкина и Д. Мантурова, Н. Никифорова и Л. Кузнецова, И. Шувалова и С. Донского.

- Оцените работу российского Премьера и Правительства по 5-ти балльной шкале.

«5» и «3».

От автора: по мнению Иерарха, такое возможно.

- Из-за того, что Украина находится под эгидой Дьявола, Вы не можете сказать что-то конкретное в отношении Украины и республик ДНР и ЛНР. В отношении экономики есть изменения за прошедший год?

Как говорили Мы раньше, однозначно республики ДНР и ЛНР войдут в состав России. Это запланировано. Но когда – Мы не знаем.

За прошедший год экономика Украины «упала» в 3 раза, экономика ДНР выросла в 3 раза, ЛНР – на 60%.

- Каков военный потенциал в сравнении Украины и республик?

	Украина	ДЛНР
Конец 2014 года:	100%	15%
- « - 2015 года	80%	60%
- « - 2016 года	60%	80%
- « - 2017 года	60%	90%

- Каковы людские потери за этот срок?

Мирные жители - 24 554 человека, из них детей – 544.

Украина (ВСУ и каратели) - 244 543 человека.

Ополченцы - 4544 человека.

- Зачем американцам «биоматериалы» россиян?

Чтобы изобрести способ воздействия на Россию. Но это невозможно. Напрасная трата средств и усилий. Вред России это не принесёт.

- Какие страны мира работают над новыми видами оружия «массового поражения»?

США и Китай.

- Может быть создано генетическое оружие «массового поражения»?

Никогда. Над ним работают США.

- Оружие, над которым работает Китай, будет создано? Его применят к России?

Да. Нет.

- Но Россия в этом вопросе тоже не в стороне?

Россия успешно работает над 4-мя видами оружия, в том числе биологическим, но никогда оно не будет применимо к кому-то ни было. Оно создаётся для защиты.

- Как Вы оцениваете действия России в Сирии? Эти действия были необходимы с Вашей позиции? Что ждёт Сирию в недалёком будущем?

По «5»-ти балльной оценке – высший балл 5. На 100%. Процветающее государство.

- Необходимо и допустимо присутствие на политических «шоу» российского ТВ участие так называемых экспертов с Украины?

Нет и нет. Этого делать не следует. До 60% общества такой приём не приемлет и раздражает.

- До войны в Донбассе на российских ТВ каналах не проводились ежедневные политические дискуссии о «войне и мире». Какое у Вас отношение к таким «шоу»? Необходимо ли это россиянам? Дайте Вашу оценку по 5-ти балльной шкале таким ТВ-шоу и их ведущим.

Отрицательное. В таком виде, как они наблюдают сейчас, нет. С другими ведущими, *правильной* постановкой, режиссурой и гостями – очень нужны.

Политическое ток-шоу	Оценка Иерарха	Ведущие журналисты	Оценка Иерарха	IQ
«60 минут»	4	Ольга Скабеева	4	59
		Евгений Попов	4	59
Место встречи	4	Ольга Белова	4	60
		Андрей Норкин	4	60
Формула смысла	3	Дмитрий Куликов	3	57
		Ольга Подолян	4	59
Право голоса	5	Роман Бабаян	5	60
Процесс	4	Надана Фридрихсон	4	60
Самые шокирующие Гипотезы	5	Игорь Прокопенко	5	60
От 2 до 5	4	Евгений Сатановский	4	60
Железная логика	4	Сергей Михеев	4	60
Время покажет	3	Артём Шейнин	4	60
		Анатолий Кузичев	3	59
Воскресный вечер	4	Владимир Соловьёв	4	60
Полный контакт	4	Владимир Соловьёв	4	60
Постскриптум	5	Алексей Пушков	5	61
Добров в эфире	5	Андрей Добров	5	61
Особая статья	5	Алексей Гудошников	5	61
Агитпром	5	Константин Сёмин	5	61
В центре событий	5	Анна Прохорова	5	60
Международное обозрение	5	Евгений Примаков	5	61
Вести недели	5	Дмитрий Кисилёв	5	62

Итоги недели	5	Ираида Зейналова	5	60
Воскресное Время	4	Валерий Фадеев	4	60

- Вы разрешаете представить кое-какие данные на тех, кто «открывает» глаза россиянам на каналах ТВ на современный мир?

№ п.п	Эксперты, политологи, блогеры	IQ	Тип души
Украинские			
1	Михаил Погребинский	61	средняя
2	Вадим Карасёв	56	средняя
3	Вячеслав Ковтун	56	низкая
4	Василий Вакаров	56	средняя
5	Ренат Ковбасюк	58	низкая
6	Дмитрий Суворов	55	средняя (отриц)
7	Андрей Мишин	55	средняя
8	Роман Цымбалюк	56	низкая
9	Максим Яли	58	средняя (отриц)
10	Максим Гайдуков	59	низкая
11	Янина Соколовская	57	средняя (отриц)
12	Олеся Яхно	57	средняя (отриц)
13	Елена Бойко	60	средняя
14	Юрий Кот	60	средняя
15	Вадим Трюхан	59	низкая
16	Руслан Рыгованов	59	низкая
17	Копатько	59	средняя
18	Татьяна Воронина	55	низкая
19	Сергей Запорожский	54	низкая
Польские, американские, немецкие, турецкие, французские			
1	Якуб Корейба	59	низкая
2	Томаш Мацейчук	59	средняя
3	Зигмунд Дзеньчаловски	59	средняя (отриц)
4	Грэг Вайнер	59	средняя
5	Марк	59	низкая
6	Метьюс	59	средняя
7	Фуад Аббасов	60	средняя
8	Саид Гафуров	59	низкая
9	Хассан Аль-Хури	59	низкая
10	Майкл Бом	59	средняя
11	Матиус Уль	59	средняя
12	Андреас Маурер	59	средняя
13	Мишель Легранд	59	средняя

14	Луиза Хациева	59	низкая
15	Александр Рар	61	высокая
16	Игбаль Дюрре	61	средняя
17	Феликс Шультеес	61	средняя
Российские			
1	Сергей Марков	65	средняя
2	Сергей Станкевич	64	средняя
3	Сергей Судаков	61	низкая
4	Олег Балабанов	63	средняя
5	Максим Юсин	65	высокая
6	Михаил Делягин	64	высокая
7	Геворг Мирзаян	64	высокая
8	Араик Степанян	63	средняя
9	Денис Парфёнов	64	средняя
10	Дмитрий Абзалов	69	высокая
11	Елена Супонина	62	средняя
12	Михаил Шахназаров	62	высокая
13	Руслан Осташко	64	средняя
14	Николай Платошкин	66	средняя
15	Никита Исаев	59	средняя
16	Александр Гурнов	65	высокая
17	Александр Ведрусов	64	средняя
18	Александр Сытин	59	средняя
19	Александр Никонов	58	низкая
20	Игорь Коротченко	65	высокая
21	Игорь Драндин	60	низкая
22	Андрей Фефелов	66	средняя
23	Кирилл Соколовский	61	средняя
24	Семён Багдасаров	66	средняя
25	Сергей Ознобищев	65	средняя
26	Леонид Гозман	59	низкая
27	Борис Надеждин	63	средняя
28	Сергей Серёгичев	59	средняя
29	Вениамин Попов	62	высокая
30	Сергей Маркелов	62	средняя
31	Виктор Олевич	64	средняя
32	Андрей Манойло	65	высокая
33	Окара	59	низкая
34	Владимир Мамонтов	66	высокая
35	Арсен Клипчаев	59	средняя
36	Антон Хащенко	65	средняя
37	Орхан Джемаль	61	средняя

- Возможно защититься от агрессии дронов? Россия готова к такой агрессии?

Возможно. Но у дронов есть будущее. Россия готова к такой агрессии на 100%.

- Есть будущее у криптовалюты?

Нет. Это – «мыльный пузырь», акция Сатаны.

- В настоящее время существуют предпосылки для создания независимой курдской республики?

Не существуют из-за разобщённости, «неоднородности» мнений и устремлений курдских племён. Такое событие в плане Земли есть, но не ранее, чем через 20 лет на территории Сирии.